

<b>MIC</b>	<b>MATICHON</b> INFORMATION CENTER	Subject Heading :
Source :	<b>โพสต์ทูเดย์</b>	
Date : 10 ส.ค. 2559	Page : A15	No :

# บิกคู่ นำทีมใช้พร้อมเพย์

A15



แต่รัฐบาลผลักดันระบบ "พร้อมเพย์" มีหลายกระแสที่มีความกังวลความปลอดภัยข้อมูลส่วนบุคคล กลัวที่จะถูกล้วงความลับ ทั้งนี้ รัฐบาลจะใช้ "พร้อมเพย์" เพื่อเป็นช่องทางการจ่ายสวัสดิการจากรัฐ เงินคืนภาษี เงินช่วยเหลือภัยพิบัติ ช่วยเหลือเกษตรกร และการโอนเงินระหว่างกันโดยไม่ต้องใช้เลขบัญชี ด้วยค่าธรรมเนียมที่ถูกลง ซึ่งเป็นส่วนหนึ่งของนโยบายอี-เพย์เมนต์ของรัฐบาลด้วย

เมื่อวันที่ 9 ส.ค. พล.อ.ประยุทธ์ จันทร์โอชา นายกรัฐมนตรีและหัวหน้าคณะรักษาความสงบแห่งชาติ ได้นำคณะรัฐมนตรี (ครม.) ลงทะเบียนสมัคร "พร้อมเพย์" กับธนาคารต่างๆ ก่อนการประชุม ครม. จะเริ่มขึ้น เพื่อสร้างความเชื่อมั่นให้กับประชาชน โดยนายกรัฐมนตรีได้ฝากให้สถาบันการเงินร่วมกันประชาสัมพันธ์สร้างความเข้าใจ เพื่อให้เข้ามาลงทะเบียนมากขึ้น เนื่องจากระบบพร้อมเพย์เป็นประโยชน์ต่อการรับโอนเงินและมีความปลอดภัย หากมีปัญหาโดยลูกค้าผู้ฝากเงินไม่ได้ทำรายการ สถาบันการเงินจะรับผิดชอบทั้งหมด

ทั้งนี้ การลงทะเบียน "พร้อมเพย์-PromptPay" เพื่อสนับสนุนโครงการระบบการชำระเงินแบบ Any ID ภายใต้อำนวยการศาสตรการพัฒนาระบบโครงสร้างพื้นฐานระบบการชำระเงินแบบอิเล็กทรอนิกส์แห่งชาติของรัฐบาล (อี-เพย์เมนต์) ซึ่ง "พร้อมเพย์" เป็นบริการที่จะช่วยให้ประชาชนและภาคธุรกิจสามารถโอนเงินได้อย่างสะดวก รวดเร็วมากขึ้น โดยใช้หมายเลขโทรศัพท์เคลื่อนที่และ/หรือเลขบัตรประจำตัวประชาชน แทนการระบุเลขที่บัญชีเงินฝากของผู้รับเงิน ซึ่งได้มีการเปิดให้ลงทะเบียนแล้ว ตั้งแต่บัดนี้เป็นต้นไป พร้อมให้บริการโอนเงินตั้งแต่วันที่ 31 ต.ค. 2559

ด้าน ปรีดี ดาวฉาย กรรมการผู้จัดการธนาคารกสิกรไทย ในฐานะประธานสมาคมธนาคารไทย กล่าวว่า ระบบพร้อมเพย์ที่ได้รับการพัฒนาขึ้นนี้เป็นประโยชน์กับประชาชนมาก โดยเฉพาะในแง่ของการลดต้นทุนในการใช้บริการ เพราะประชาชนที่โอนเงินผ่านระบบพร้อมเพย์ ถ้าโอนไม่เกิน 5,000 บาท ก็ไม่ต้องเสียค่าโอน 5,000-3 หมื่นบาท เสียค่าบริการ 2 บาท ตั้งแต่ 3 หมื่น-1 แสนบาท เสียค่าบริการ 5 บาท เกินกว่า 1 แสนบาท จึงจะเสีย 10 บาท

ทั้งนี้ ปัจจุบันประชาชนลงทะเบียนพร้อมเพย์จำนวน 14 ล้านบัญชี แบ่งเป็นลงทะเบียนโดยใช้บัตรประชาชนจำนวน 11.5 ล้านบัญชี ใช้เบอร์มือถือ 2.5 ล้านบัญชี คาดว่าในสิ้นเดือน ต.ค. หลังเริ่มเปิดให้บริการระบบพร้อมเพย์ จะมีผู้ลงทะเบียนประมาณ 30 ล้านบัญชี และคาดว่าจะจำนวนจะเพิ่มขึ้นอย่างต่อเนื่อง เนื่องจากบริการนี้ไม่มีกำหนดปิดรับลงทะเบียน และประชาชนที่ยังไม่ลงทะเบียนก็จะเห็นว่าบริการนี้มีประโยชน์จริงๆ ก็จะทยอยมาสมัครเพิ่มเติม

"อัตราค่าธรรมเนียมการโอนผ่านระบบพร้อมเพย์ที่ต่ำมากนี้ ธนาคารต่างๆ น่าจะคงระดับนี้ไว้อีกนานเพื่อดึงให้ประชาชนเข้ามาใช้บริการ ซึ่งแม้รายได้ธนาคารจะลดลง แต่อีกด้านหนึ่งธนาคารจะประหยัดต้นทุนในการบริหารเงินสดลงไป ยิ่งคนใช้มากต้นทุนดังกล่าวของธนาคารก็ยิ่งลดลง" ปรีดี กล่าว

ด้านชาติชาย พุฒินาวิชัย ผู้อำนวยการธนาคารออมสิน กล่าวว่า ขณะนี้ลูกค้าได้ลงทะเบียนพร้อมเพย์กับธนาคารออมสินจำนวน 7 แสนบัญชี และลงทะเบียนรับสวัสดิการจากภาครัฐ 1.3 ล้านราย ยืนยันว่าระบบพร้อมเพย์มีความปลอดภัย ทั้งนี้เพื่อต้องการอำนวยความสะดวกกับลูกค้าในการโอนเงิน ปัจจุบันข้อมูลทางการเงิน ข้อมูลบัตรประชาชน เบอร์มือถือ บัญชีรายได้ เป็นข้อมูลพื้นฐานที่แบงก์ก็ต้องรับรู้ในการเปิดบัญชีเป็นปกติ จึงไม่ต้องกังวลการล้วงข้อมูล

สำหรับการลงทุนเพื่อวางระบบเครื่องรับการชำระเงินด้วยบัตร หรือ EDC ขณะนี้กลุ่มธนาคารที่รวมตัวเป็น 2 กลุ่ม อยู่ระหว่างการจัดทำร่าง TOR เพื่อให้ผู้ให้บริการเข้ามาเสนอราคา ซึ่งในส่วนของกลุ่มออมสินได้ร่วมกับธนาคารกรุงไทย ไทยพาณิชย์ กรุงศรี ทหารไทย ธนชาติ คาดว่าจะทำการติดตั้งเครื่อง EDC ประมาณ 4-5 แสนเครื่อง กระจายไปตามร้านค้าทั่วประเทศ เมื่อรวมกันทั้งสองค่ายติดตั้งเครื่องรับบัตรประมาณ 8 แสน-1 ล้านเครื่อง ใช้เวลาติดตั้งประมาณ 2 ปี และเริ่มให้บริการได้ภายในปลายปีนี้ ●

Source :

สยามรัฐ

Date : 10 ส.ค. 2559

Page :

๕

No :

**‘นายกฯ’ พร้อม สมต. ลงทะเบียนพร้อมเพย**

ทำเนียบฯ- เมื่อวันที่ 9 ส.ค.ผู้สื่อข่าวรายงานว่า ก่อนจะเริ่มการประชุมคณะรัฐมนตรีในเวลา 08.00 น. นายอภิศักดิ์ ตันติวรวงศ์ รัฐมนตรีว่าการกระทรวงการคลัง นำคณะจากสมาคมธนาคารไทยเข้าพบนายกรัฐมนตรี เพื่อประชาสัมพันธ์การลงทะเบียนพร้อมเพย ซึ่งมีธนาคาร 7 แห่งร่วมออกบัญชีให้คณะรัฐมนตรีข้าราชการ เจ้าหน้าที่และสื่อมวลชนลงทะเบียนใช้บริการ ดังกล่าว

โดยนายกรัฐมนตรี ได้กล่าวตอนหนึ่งว่า ขอให้เชื่อมั่นว่าระบบพร้อมเพยมีความพร้อมและปลอดภัยและกล่าวกับกลุ่มธนาคารที่มาออกบัญชีว่า มาพร้อมกันทุกธนาคาร แต่ทำได้แค่ 2 ธนาคารจะให้ทำทุกธนาคารคงไม่ไหว และกล่าวหยอกล้อกับผู้สื่อข่าวว่า คราวหน้าบัตรผ่านประตูนักข่าวต้องใช้พร้อมเพยเพราะจะได้สนับสนุนระบบการใช้งาน

Source :

บ้านเมือง

Date 10 ส.ค. 2559

Page : 5

No :

## นายภา การันต์พร้อมเพย

3 พล.อ.ประยุทธ์ จันทร์โอชา นายกรัฐมนตรีและหัวหน้าคณะรักษาความสงบแห่งชาติ (คสช.) แดงภายหลังการประชุมคณะรัฐมนตรี (ครม.) ถึงการทะเบียนลงพร้อมเพยว่า รัฐบาลยืนยันในเรื่องการทำพร้อมเพย ซึ่งตนเองได้ทำ 2 บัญชี เพื่อให้เกิดความไว้วางใจจากประชาชน โดยทางสมาคมธนาคารไทยเข้ารับรองความปลอดภัยและที่สำคัญจะเกิดประโยชน์กับคนที่มีรายได้น้อย หลายคนอาจจะนึกไม่ถึงว่าทำไมต้องทำ เพราะคนที่มีรายได้น้อยจะได้โอนเงินโดยไม่ต้องเสียค่าโอน และจะเป็นช่องทางที่จะทำอย่างให้คนเหล่านี้มีรายได้น่ามากขึ้น ผูกพันกับเรื่องสวัสดิการ ผูกพันกับบัญชีผู้มีรายได้น้อยที่ต่ำกว่าเกณฑ์ ซึ่งเราจะต้องดูแลเขา ถ้าเราไม่มีข้อมูลเหล่านี้ เราก็คำนวณถึงรายได้ไม่ได้ เราจะต้องรู้และฐานข้อมูลแท้จริงโดยประชาชนเป็นผู้แจ้งข้อมูลเอง

Source :

**The Nation**

Date : 10 AUG 2016 Page :

18

No :

## PM REGISTERS FOR PROMPTPAY

Prime Minister Prayut Chan-o-cha registers to use the PromptPay electronic transaction system with Krungthai Bank at Government House yesterday. Krungthai PromptPay recorded 1.3 million registrations as of Monday.



Source : BANGKOK POST

Date : 10 AUG 2016 Page : B2

No :



## Banking on PromptPay

Bank executives gather to promote PromptPay, a new money transfer service, before yesterday's cabinet meeting at Government House. Registration for the service began on July 15, and fund transfers are scheduled to start in late October. THANARAK KHUNTON

Source :

บ้านเมือง

Date : 10 ธ.ค. 2559 Page : \

No :



▲ **ยิ่งหวาน...นายอภิสิทธิ์** ต้นตอวิวาทะ รมว.การคลัง นำคณะตัวแทนจากธนาคารต่างๆ มาทบทวน พล.อ.ประยุทธ์ จันทร์โอชา นายกรัฐมนตรี เพื่อประชาสัมพันธ์การลงทะเบียน หรือแอปพลิเคชัน PromptPay เพื่อสนับสนุนโครงการระบบการชำระเงินแบบ Any ID ภายใต้แผนยุทธศาสตร์การพัฒนาโครงสร้างพื้นฐานระบบการชำระเงินแบบอิเล็กทรอนิกส์แห่งชาติของรัฐบาล ที่ทำเนียบรัฐบาล

Source :

โพลสตัททูเดย์

Date : 10 ส.ค. 2559

Page : A1b

No :

# บอร์ดเคาะ‘ผยอง’ นั่งเอ็มดีกรุงไทย

โพลสตัททูเดย์ - บอร์ดกรุงไทยเคาะวันนี้ “ผยอง” นั่งเอ็มดีคนใหม่

นายสมชัย สัจจพงษ์ ปลัดกระทรวงการคลัง ประธานกรรมการธนาคารกรุงไทย เปิดเผยว่า ในวันที่ 10 ส.ค. จะมีการประชุมคณะกรรมการธนาคาร ซึ่งมีวาระที่สำคัญคือการพิจารณาบุคคลที่จะมาเป็นกรรมการผู้จัดการคนใหม่ของธนาคาร ซึ่งคณะกรรมการสรรหาได้ตรวจสอบคุณสมบัติเรียบร้อยแล้ว

ทั้งนี้ ที่ผ่านมามีผู้สมัครเพียง 1 ราย คือ นายผยอง ศรีวณิช รองกรรมการผู้จัดการใหญ่ ผู้บริหาร สายงานธุรกิจตลาดเงินตลาดทุน ซึ่งนายสมชัย ยืนยันว่าแม้มีผู้สมัครรายเดียวก็สรรหาได้หากมีคุณสมบัติเหมาะสม และหากคณะกรรมการเห็นชอบก็จะส่งเรื่องให้อนุกรรมการเจรจา

ผลตอบแทนร่วมกับสำนักงานคณะกรรมการนโยบายรัฐวิสาหกิจ (สคร.) เมื่อตกลงกันได้ก็จะให้เริ่มทำงานทันที ร่วมกับกรรมการผู้จัดการคนเก่าเพื่อส่งมอบงานจนกว่าจะหมดวาระ

สำหรับภารกิจของกรรมการผู้จัดการธนาคารกรุงไทยคนใหม่ จะต้องสนับสนุนนโยบายของผู้ถือหุ้นและรัฐบาล และต้องบริหารธนาคารให้ก้าวทันเทคโนโลยีที่เข้ามาเปลี่ยนแปลงการให้บริการทางการเงินของไทยอย่างรวดเร็ว รวมทั้งกลั่นกรองสินเชื่อต่างๆ ของธนาคารให้ละเอียดรอบคอบเพื่อไม่ให้เกิดความผิดพลาดหรือเสียหาย เพราะเป็นเรื่องที่ธนาคารแห่งประเทศไทย (ธปท.) จะเข้ามาตรวจสอบการดำเนินการของธนาคาร จึงมีความจำเป็นต้องดำเนินการให้ถูกต้องให้มากที่สุด ●

<b>MIC</b>	<b>MATICHON</b> <small>INFORMATION CENTER</small>	Subject Heading :
Source : <b>เดลินิวส์</b>		
Date : <b>๒๐ ส.ค. 255๑</b> Page : <b>๙</b>		No :

**๑ จดทะเบียน**

นายสมชัย สัจจพงษ์ ปลัดกระทรวงการคลัง เปิดเผยว่า ภายในเดือน ส.ค.นี้ กองทุนรวมโครงสร้างพื้นฐานเพื่ออนาคตประเทศไทย (ไทยแลนด์ฟิวเจอร์ฟันด์) วงเงิน 100,000 ล้านบาท จะเริ่มจดทะเบียนจัดตั้งกองทุนกับคณะกรรมการกำกับหลักทรัพย์และตลาดหลักทรัพย์ (ก.ล.ต.) เริ่มต้น 10,000 ล้านบาท โดยได้ใช้เงินผ่านกองทุนวายุภักษ์ เป็นผู้ลงทุนเงินเริ่มต้น ส่วนการระดมทุนอีก 90,000 ล้านบาท คาดว่าจะเร่งให้ขายได้ภายในเดือน พ.ย.5๑



<b>MiC</b>   MATICHON INFORMATION CENTER		Subject Heading :	
Source :	ข่าวสด		
Date :	10 ส.ค. 2559	Page :	8
		No:	59365025

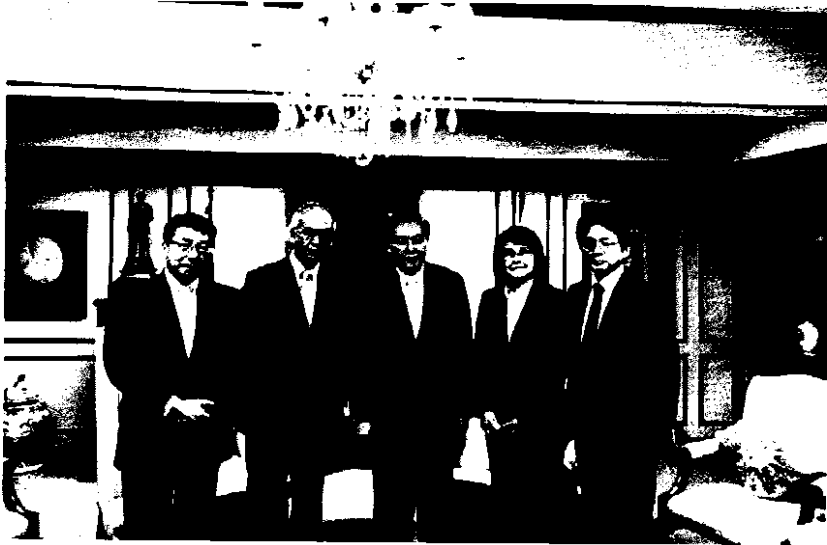

พบรมว.คลัง - นลินี งามเศรษฐมาศ ประธานเจ้าหน้าที่บริหาร บมจ. ไอระา แคปปิตอล หรือ AIRA นำคณะผู้บริหารระดับสูงของ Sumitomo Mitsui Trust Bank จากประเทศญี่ปุ่น เข้าพบ อภิสักดิ์ ดันดีวรงค์ รมว.คลัง เนื่องในโอกาสที่ Sumitomo Mitsui Trust Bank มีแผนที่จะขยายธุรกิจในประเทศไทย และเป็นผู้ที่ให้ความสนับสนุน บมจ. ไอระา แอนคิโอฟูล หรือ A&A ผู้ให้บริการสินเชื่อส่วนบุคคลและบัตรเครดิตเงินสด ภายใต้ "A money" ซึ่งเป็นบริษัทในกลุ่มบริษัทไอระา ที่กระทรวงการคลัง

<b>MiC</b>   MATICHON INFORMATION CENTER		Subject Heading :	
Source :	มติชน		
Date :	10 ส.ค. 2559	Page :	8
		No:	59365057

### ศึกษาต่อ...



**ภ**าษีสรรพสามิตเครื่องดื่มน้ำตาลสูงเคยถูกจับตามองก่อนหน้านี้ เป็นข่าวดังติดหน้าหนังสือพิมพ์อยู่หลายหน หนละหลายวัน แต่จนถึงขณะนี้ ยังไร้ข้อสรุปและความชัดเจนว่าจะอย่างไร จากกระทรวงการคลัง!

เมื่อไม่มีใครฟันธงไม่เอาแล้ว ดั่งนั้น เมื่อเจอหน้า **ทันสมชาย พูลสวัสดิ์** อธิบดีกรมสรรพสามิต ก็ต้องได้ถาม.. คำตอบเดิมยังอยู่ คือ ยังศึกษาอยู่!

แต่เมื่อถามต่อจะศึกษาจบเมื่อไหร่ “คงศึกษาไปเรื่อยๆ ไม่มีกำหนดจบ ขนาดปริญญาตรีใช้เวลา 4-5 ปีแล้วแต่คณะ ถ้าจะต่อปริญญาโท ปริญญาเอก คงต้องใช้เวลาอีกหลายปี”



สมชาย พูลสวัสดิ์

ย้อนหลังไปภาษีเครื่องดื่มที่มีน้ำตาลสูง ถูกหยิบขึ้นมาศึกษาแล้วหลายครั้ง ถึงมีข้อเสนอจากสภาปฏิรูปแห่งชาติ (สปช.) ให้เก็บภาษีจากชา กาแฟ น้ำผลไม้กระป๋อง ที่มีส่วนผสมน้ำตาลสูงๆ อ้างว่าไม่ดีต่อสุขภาพ แต่เมื่อถึงมือคลัง เรื่องก็เงียบ!

**ฟังอธิบดีเปรยแล้ว คงทำใจว่าอาจต้องรอศึกษานาน...ถึงจบดอกเตอร์ จึงจะได้สรุปภาษีน้ำตาลนั้นจะเก็บหรือไม่เก็บดี (ฮา)**



	<b>MATICHOH</b> <small>INFORMATION CENTER</small>	Subject Heading :
Source : <b>กรุงเทพธุรกิจ</b>		
Date : 10 ส.ค. 2559	Page : 17	No :

## ■ อินไซด์นิวส์

### กระทรวงคุณธรรม

เร็วๆ นี้ กระทรวงการคลังจะร่วมลงนามกับ 11 หน่วยงาน ที่ตรวจสอบการทุจริตในวงราชการ มีเป้าหมายให้กระทรวงการคลังเป็น “กระทรวงคุณธรรม” แห่งแรกของประเทศ ซึ่งในการประชุมคลังสัญจรที่ จ.อุดรธานี “อภิศักดิ์ ตันติวรวงศ์” รมว.คลัง ถึงกับฝากฝังผู้บริหารคลังช่วยสอดส่องให้เจ้าหน้าที่ปฏิบัติราชการอย่างโปร่งใส

พร้อมกับมอบแนวปฏิบัติให้ข้าราชการบริการประชาชน ไม่ใช่ทำตัวเหมือนเป็นเจ้านายประชาชน โดย “อภิศักดิ์” อยากให้ “กรมสรรพากร” ได้รับการโหวตให้เป็นกรมจัดเก็บภาษีที่ประชาชนชื่นชอบมากที่สุด เหมือนกับประเทศสวีเดน ที่กรมสรรพากรเขาได้รางวัลนี้ หลังจากนำระบบอีเพย์เมนท์มาใช้ ส่วนจะได้ตามที่หวังหรือไม่ คงต้องติดตาม เพราะที่ผ่านมา ข้าราชการระดับสูงในกรมสรรพากรมีคดีฟ้องร้องพิจารณาภาษีเอื้อประโยชน์นักการเมือง ถึงขั้นให้ออกจากราชการจำนวนมาก

<b>MIC</b>	<b>MATCHON</b> <small>INFORMATION CENTER</small>	Subject Heading :
Source :	<b>โพสต์ทูเดย์</b>	
Date : 10 ส.ค. 2559	Page : A15	No :

**โพสต์ทูเดย์**  
**กฤตย์**  
A15 ๘.๘๘๘

●● อีก 4-5 เดือนข้างหน้า พ.ร.บ.ภาษีที่ดินและสิ่งปลูกสร้าง จะมีผลบังคับใช้ แต่หลักเกณฑ์ การเก็บภาษีสินทรัพย์หรือการขาย (เอ็นพีเอ) ยังคุยกันไม่จบว่ากรม สรรพากรจะเก็บอย่างไร อัตรา เท่าไร หากตีความหมายที่ดิน เปล่าเป็นที่รกร้างว่างเปล่าไม่ได้ ทำประโยชน์อะไรก็แบ่งกึ่งคิดจับ เพราะอัตรามาชีสูงสุดอยู่ที่ 5% เสีย แยกก็จะมีภาระภาษีหัวโต

●● กรมสรรพากรยินดี ต้อนรับผู้เสียภาษีรายใหม่ ราช กิจจานุเบกษา ออกประกาศลง วันที่ 8 ส.ค. 2559 กำหนดให้ ตลาดหลักทรัพย์แห่งประเทศไทย เป็นนิติบุคคลตามมาตรา 39 แห่ง ประมวลรัษฎากรที่แก้ไขเพิ่มเติม ใหม่ ให้ตลาดหลักทรัพย์ฯ จะ ต้องเสียภาษีเงินได้นิติบุคคล 20% จากกำไรสุทธิที่ได้รับ

มา ดู รายได้และ กำไรของ ตลาดหลัก ทรัพย์ฯ ใน ปี 2558 มี รายได้รวม 5,215 ล้าน



**ฉัตรชัย**

บาท และมีกำไรประมาณ 1,150 ล้านบาท ก็ถือว่าจากนี้ไปตลาด หลักทรัพย์ฯ จะได้จ่ายภาษีพัฒนา ชาติปีละมากโข

●● ฉัตรชัย ศิริโล กรรมการ ผู้จัดการ ธอส. จัดประกวดสุขภาพ พนักงานด้วยการแข่งขันลด น้ำหนัก ใครลดได้มากรับรางวัล ไปเลย ●●

	<b>MATICHON</b> INFORMATION CENTER	Subject Heading :
Source :	ข่าวหุ้น	
Date : 10 ส.ค. 2559	Page : 127	No :

**สรรพากรลดภาษีตลท.**  
**อัตรา 20% มีผล 9 ส.ค. นี้**

อธิบดีกรมสรรพากรประกาศราชกิจจานุเบกษา เรียกเก็บภาษีนิติบุคคล ตลาดหลักทรัพย์แห่งประเทศไทย (ตลท.) ตามมาตรา 39 มีผลใช้บังคับแล้ว อัตรา 20% ของกำไรสุทธิ จากกำไรปีละ 1 พันล้านบาท ด้านผู้จัดการตลาดฯ พร้อมรับสภาพเหมือน

ว่างตัว  

## สรรพากร

นายประสงค์ พูนธเนศ อธิบดีกรมสรรพากร ประกาศผ่านเว็บไซต์ราชกิจจานุเบกษา เกี่ยวกับภาษีเงินได้ (ฉบับที่ 271) เรื่อง กำหนดนิติบุคคลตามมาตรา 39 แห่งประมวลรัษฎากร โดยประกาศให้ตลาดหลักทรัพย์แห่งประเทศไทย หรือ ตลท. ถือเป็นบริษัทหรือห้างหุ้นส่วนนิติบุคคลตามมาตรา 39 แห่งประมวลรัษฎากร และให้ใช้บังคับตั้งแต่วันถัดจากวันประกาศในราชกิจจานุเบกษาเป็นต้นไป (9 ส.ค. 2559 มีผลบังคับใช้)

ทั้งนี้ ตลท. ต้องเสียภาษีเงินได้นิติบุคคล 20% ของกำไร เช่นเดียวกับบริษัทนิติบุคคลอื่นๆ จากเดิมที่ ตลท. ได้รับยกเว้นภาษีในระยะเวลาเริ่มต้น เนื่องจากภาครัฐต้องการกระตุ้นให้ตลาดเติบโต โดยตอนนี้ ตลท. มีกำไรปีละ 1 พันล้านบาท จึงควรเสียภาษีเหมือนบริษัททั่วไป

ด้านนางเกศรา มัญชุศรี กรรมการและผู้จัดการ ตลาดหลักทรัพย์แห่งประเทศไทย (ตลท.) กล่าวว่า ขณะนี้ ตลท. มีความพร้อมที่จะจ่ายภาษีนิติบุคคลในอัตรา 20% เหมือนกับบริษัททั่วไปเนื่องจากองค์กรมีความแข็งแกร่งและมีรายได้ที่มั่นใจ ซึ่งนอกจากจะมีความพร้อมด้านการจ่ายภาษีแล้ว ตลท. ยังสามารถที่จะช่วยเหลือสังคมและการส่งเสริมให้ประชาชนเข้ามาลงทุนหรือออมเงินผ่านตลาดทุนด้วย

สำหรับรายได้ส่วนใหญ่ของ ตลท. จะมาจากธุรกิจตราสารทุนทั้งการรับซื้อหลักทรัพย์จดทะเบียน, การจัดระบบการซื้อขายหลักทรัพย์จดทะเบียน, การให้บริการชำระราคา, ส่งมอบหลักทรัพย์และการกำกับดูแลการซื้อขาย, รายได้จากตราสารอนุพันธ์ เช่น การจัดระบบการซื้อขายและการชำระราคาสัญญาซื้อขายล่วงหน้าหรือตราสารอนุพันธ์ ทุกประเภท, รายได้จากธุรกิจบริการเทคโนโลยี เช่น การให้บริการระบบงานซื้อขายหลักทรัพย์และตราสารอนุพันธ์ผ่านอินเทอร์เน็ต, รายได้จากธุรกิจงานนายทะเบียน และรายได้จากผลตอบแทนจากการลงทุน เป็นต้น

"ถ้าเกิดภาครัฐจะมีการเปลี่ยนแปลงใดๆ ก็ต้องเป็นเรื่องของภาครัฐ แต่ถ้าในเรื่องของการเสียภาษีต่างๆ ไม่ว่าจะเป็นด้านคณะกรรมการ หรือด้านอื่นๆ ตลท. มีการเตรียมความพร้อมไว้แล้ว และยินดีที่จะเสียภาษี" นางเกศรา กล่าว ■

		Subject Heading :
Source :	ไทยโพสต์	
Date :	10 ส.ค. 2559	Page : 6
		No :

# ‘ตลท.จ่ายแน่ภาษี20% หุ้นชนแนวต้าน1,550

**รัชดาภิเษก** • ตลท.พร้อมจ่ายภาษี 20% หลังสรรพากรประกาศให้เป็นนิติบุคคลตามมาตรา 39 แห่งประมวลรัษฎากร หุ้นทะลวงแนวต้าน 1,550 จุดแล้ว ต่างชาติยังซื้อหนัก 5.3 พันล้านบาท

เว็บไซต์ราชกิจจานุเบกษาได้เผยแพร่ประกาศอธิบดีกรมสรรพากรเกี่ยวกับภาษีเงินได้ (ฉบับที่ 271) เรื่อง กำหนดนิติบุคคลตามมาตรา 39 แห่งประมวลรัษฎากร โดยประกาศให้ตลาดหลักทรัพย์แห่งประเทศไทย (ตลท.) เป็นบริษัทหรือห้างหุ้นส่วนนิติบุคคล ตามมาตรา 39 แห่งประมวลรัษฎากร จึงต้องเสียภาษีนิติบุคคล 20% ของกำไรเหมือนกับบริษัททั่วไป จากเดิมที่ ตลท.ได้รับการยกเว้นภาษีในระยะเริ่มต้น เนื่องจากภาครัฐต้องการกระตุ้นให้ ตลท.มีความแข็งแกร่ง

ทั้งนี้ ในปี 2558 ตลท.และกิจการย่อยของ ตลท.มีรายได้รวม 5,215 ล้านบาท มีกำไรประมาณ 1,150 ล้านบาท จากปี 2557 ที่มีรายได้รวม 5,237 ล้านบาท กำไรประมาณ 1,585 ล้านบาท ขณะที่สินทรัพย์รวมหมุนเวียนในปี 2558 อยู่ที่ 17,326 ล้านบาท และปี 2557 อยู่ที่ 18,012 ล้านบาท

นางเกศรา มัญชุศรี กรรมการและผู้จัดการ ตลท. เปิดเผยว่า ตลท.มีความพร้อมที่จะจ่ายภาษีนิติบุคคลในอัตรา 20% เหมือนกับบริษัททั่วไป เนื่องจากองค์กรมีความแข็งแกร่งและมีรายได้ที่มั่นคง

สำหรับรายได้ส่วนใหญ่ของ ตลท.มาจากธุรกิจตราสารทุน ทั้งการรับซื้อหลักทรัพย์จดทะเบียน การจัดระบบการซื้อขายหลักทรัพย์จดทะเบียน การให้บริการชำระราคา ส่งมอบหลักทรัพย์และการกำกับดูแลการซื้อขาย รายได้จากตราสารอนุพันธ์ รายได้จากธุรกิจบริการเทคโนโลยี และรายได้จากผลตอบแทนจากการลงทุน เป็นต้น

หุ้นไทยเมื่อวันที่ 9 ส.ค.ที่ผ่านมา ดัชนีโดยรวมยังตอบรับการรับร่างรัฐธรรมนูญ และแรงซื้อเก็งกำไรผลประกอบการของบริษัทจดทะเบียน (บจ.) โดยขึ้นไปแตะระดับสูงสุด 1,551.59 จุด ก่อนจะลงมาปิด 1,548.21 จุด เพิ่มขึ้น 5.95 จุด มูลค่าซื้อขาย 69,832.25 ล้านบาท ต่างชาติซื้อสุทธิ 5,290.45 ล้านบาท กองทุนขายสุทธิ 1,763.98 ล้านบาท บัญชีบริษัทหลักทรัพย์ขายสุทธิ 954.93 ล้านบาท รายย่อยขายสุทธิ 2,571.54 ล้านบาท.

Source :

สยามรัฐ

Date :

10 ส.ค. 2559

Page :

6

No :

**ธนาคารจัดนิทรรศการเงินตรา**

นายจักรกฤษณ์ พาราพันธกุล อธิบดีกรมธนารักษ์ เปิดเผยว่า กรมธนารักษ์ได้จัดนิทรรศการ "ทุกสัมผัสแห่งวิถีของเงินตรา" ระหว่าง 9-16 ส.ค.2559 ณ พิพิธภัณฑ์เหรียญ ถนนจักรพงษ์ เขตพระนคร กรุงเทพมหานคร เพื่อร่วมเทิดพระเกียรติในโอกาสมหามงคลเฉลิมพระชนมพรรษาสมเด็จพระนางเจ้าสิริกิติ์ พระบรมราชินีนาถ 7 รอบ 12 สิงหาคม 2559 โดยไม่เสียค่าใช้จ่าย พร้อมเผยแพร่ประชาสัมพันธ์พิพิธภัณฑ์เหรียญ ซึ่งเป็นแหล่งเรียนรู้ทางด้านเงินตราที่มีการออกแบบรองรับผู้ชมทุกประเภทรวมทั้งกลุ่มผู้พิการด้วย



	<b>MATCHON</b> INFORMATION CENTER	Subject Heading :
Source :	<b>กรุงเทพธุรกิจ</b>	
Date : 10 ส.ค. 2559	Page : 4	No :

เปิดประมูล 3 แห่ง ยื่นซองรายเดียว - ธนารักษ์จ่อปรับเงื่อนไข

# เอกชนเมิน 'เขตศก.พิเศษ'

เอกชนชี้ค่าเช่าแพง  
โครงสร้างพื้นฐานไม่พร้อม  
เศรษฐกิจไม่เอื้อ

"เอกชน" ยื่นซองประมูลเช่าที่เขตเศรษฐกิจพิเศษ ไม่ถือคัก "ตราด" เข้าประมูลรายเดียว ขณะ "มุกดาหาร-หนองคาย" ไม่มีผู้เข้าประมูล ธนารักษ์เตรียมปรับเงื่อนไข ลดค่าเช่าลง พร้อมเปิดช่องนำพื้นที่ปล่อยเช่าต่อได้ ด้านเอกชนที่ยังไม่ตอบโหดยกลงทุน ทั้งความพร้อมโครงสร้างพื้นฐาน-ภาวะเศรษฐกิจ ระบุลงทุนเพื่อนบ้านได้ประโยชน์มากกว่า กรมธนารักษ์ เปิดให้ภาคเอกชนยื่นซองประมูลพัฒนาพื้นที่ เพื่อทำนิคมอุตสาหกรรมเขตเศรษฐกิจพิเศษใน 3 จังหวัดคือหนองคาย ตราด และมุกดาหาร โดยให้เอกชนเข้าซื้อเอกสารการประมูลตั้งแต่เดือนเม.ย.ที่ผ่านมา และสิ้นสุดการซื้อซองประมูลในวันที่ 19 พ.ค.ที่ผ่านมา แม้มีเอกชนให้ความสนใจแห่ซื้อซองประมูลมากถึง 19 ราย แต่ปรากฏว่าวันที่ยื่นซองประมูล มีเอกชนให้ความสนใจน้อยมาก

นโยบายเศรษฐกิจของรัฐบาลถือเป็นนโยบายหลักในการกระจายความเจริญและเขตอุตสาหกรรมสู่ส่วนภูมิภาค แต่เมื่อมีผู้สนใจน้อย สะท้อนให้เห็นว่า

อ่านต่อหน้า 4

ต่อจากหน้า 1

## เอกชน

นโยบายดังกล่าวยังไม่ดึงดูดนักลงทุนเพียงพอ ทั้งเงื่อนไขการพัฒนาและโอกาสทางการค้า การลงทุน

นายจักรกฤษณ์ พาราพันธกุล อธิบดี กรมธนารักษ์ กล่าวว่าการธนารักษ์จะเสนอปรับปรุงเงื่อนไขของการลงทุนเช่าที่ดินราชพัสดุอีกครั้ง เพื่อทำเป็นเขตเศรษฐกิจพิเศษ ดึงดูดนักลงทุนมากขึ้น

โดยจะเสนอให้คณะกรรมการพิจารณาเช่าที่ดินราชพัสดุในโครงการเขตเศรษฐกิจพิเศษพิจารณาใน 3 ประเด็น ได้แก่ 1. ระยะเวลาการพิจารณาเพื่อเข้าร่วมประมูล ที่ให้ภาคเอกชนเพียง 60 วัน ถือว่าสั้นไปหรือไม่ 2. ราคาเช่าที่ดินราชพัสดุที่กำหนดไว้สูงไปหรือไม่ 3. เมื่อชนะการประมูลแล้วจะสามารถนำที่ดินดังกล่าวไป ให้เช่าต่อได้หรือไม่

ทั้งนี้ สำหรับประเด็นที่ผู้ชนะประมูลสามารถนำไปให้เช่าต่อได้หรือไม่นั้น ตนได้หารือกับนักกฎหมายเบื้องต้น มีความเห็นว่า สามารถนำไปให้เช่าต่อได้ แต่ต้องได้รับความยินยอมจากการนิคมแห่งประเทศไทย

"ยอมรับว่า ผลการเปิดให้ภาคเอกชนเข้าประมูลที่ดินราชพัสดุเพื่อพัฒนาพื้นที่เขตพัฒนาเศรษฐกิจพิเศษตามนโยบายรัฐบาลนั้น มีภาคเอกชนยื่นซองเพื่อเข้าประมูลโครงการพัฒนาในพื้นที่เขตเศรษฐกิจในจังหวัดตราดจำนวน 1 ราย ขณะนี้กำลังอยู่ระหว่างการพิจารณา หากเข้าเงื่อนไขและมีคุณสมบัติครบตามที่กำหนดไว้ จะเสนอรายชื่อไปยังคณะกรรมการเขตเศรษฐกิจพิเศษที่มีนายกรัฐมนตรีเป็นประธานเพื่ออนุมัติ"

**หวั่นผิดก.ม. หากปล่อยเช่าต่อ**

ส่วนพื้นที่เขตเศรษฐกิจในจ.มุกดาหาร และจ.หนองคาย ยังมีข้อกังวลว่า ถ้าเอกชน

มาขอเช่าที่ราชพัสดุ มีระยะเวลาเช่า 50 ปี แล้วนำไปปล่อยเช่าต่อ สามารถทำได้หรือไม่ โดยภาคเอกชนกลัวว่า จะผิดกฎหมายของการนิคมอุตสาหกรรมแห่งประเทศไทย (กนอ.) ดังนั้น กรมธนารักษ์ จึงให้ฝ่ายกฎหมายไปดูเรื่องนี้ให้ละเอียด รวมถึงต้องหารือกับ กนอ. ให้ชัดเจน สำหรับ จ.สงขลานั้น ยังแก้ปัญหาผู้บุกรุกยังไม่แล้วเสร็จ

สำหรับเขตพัฒนาเศรษฐกิจพิเศษหนองคาย มีเนื้อที่ที่แปลง 718-0-46 ไร่ โดยรัฐบาลมีโครงการรถไฟกรุงเทพฯ-หนองคาย เพื่อรองรับเขตพัฒนาเศรษฐกิจพิเศษ ซึ่งมีความพร้อมด้านโครงสร้างพื้นฐานภายนอกโครงการ ศักยภาพของที่ดินเป็นช่องทางการค้าชายแดนของไทยกับ สปป.ลาว มีมูลค่าการค้าชายแดนสูงสุด เมื่อเทียบกับการค้าชายแดนอื่นๆ และพื้นที่อยู่ใกล้สนามบินอุดรธานีเพียง 60 กิโลเมตร

ส่วนเขตพัฒนาเศรษฐกิจพิเศษภาคตะวันออกที่แปลงรวม 1,080-3-18.7 ไร่ โดยมีความพร้อมด้านโครงสร้างพื้นฐานภายนอกโครงการ เขตชายแดนเมกคาตหารเป็นจุดผ่านแดนถาวร เชื่อมต่อกับแขวงสะหวันนะเขต สปป.ลาว มูลค่าการค้าระหว่างไทยกับลาวเป็นอันดับสองของประเทศ ศักยภาพของที่ดิน อยู่บนแนวระเบียงเศรษฐกิจตะวันออก-ตะวันตก เชื่อมโยงเข้าสู่ลาวและเวียดนาม ซึ่งเป็นช่องทางที่สำคัญในการขนส่งสินค้าไปยังเวียดนามและจีนตอนใต้

ขณะที่ เขตพัฒนาเศรษฐกิจพิเศษตราด เนื้อที่ที่แปลง 895-0-44 ไร่ มีความพร้อมด้านโครงสร้างพื้นฐานภายนอกโครงการ อยู่ใกล้ด่านชายแดนบ้านหาดเล็ก เป็นจุดผ่านแดนถาวรที่เชื่อมต่อกะกุง ประเทศกัมพูชา ศักยภาพของที่ดินอยู่บนแนวระเบียงเศรษฐกิจตอนใต้ เชื่อมโยงถึงท่าเรือแหลมฉบัง และท่าเรือสิหนุวิลล์ (กัมพูชา) และมีฐานการท่องเที่ยวในพื้นที่ เชื่อมโยงกับเขต

พัฒนาเศรษฐกิจพิเศษเกาะกุง ประเทศกัมพูชา

### เงื่อนไขเดิมยื่นขอประมูล

เงื่อนไขการยื่นประมูลที่ กรมธนารักษ์ ออกมาก่อนหน้านี้ จะให้เวลา 60 วัน เพื่อให้ผู้สนใจเข้ายื่นซองประมูล โดยต้องจัดทำแผนการพัฒนาพื้นที่ ซึ่งรวมถึงแผนการไฟแนนซ์เงิน และการเสนอมูลค่าการประมูล

เงื่อนไขพิเศษที่ธนารักษ์เสนอให้ ได้แก่ ภาษีศุลกากร สรรพากร บีโอไอ ขณะเดียวกัน โครงสร้างพื้นฐาน ได้เข้าถึงหน้าบริเวณพื้นที่ที่เปิดให้ประมูลทั้งหมด รวมทั้งยังเปิดโอกาสให้ผู้เข้าประมูล ไม่ต้องปฏิบัติตามกฎหมายร่วมทุน ผู้ประมูลสามารถขึ้นโครงการได้เลย

สัญญาเช่าที่ดินในเขต 3 จังหวัดดังกล่าว จะมีอายุ 50 ปี ราคาเช่า และค่าธรรมเนียมขั้นต่ำ คือ ค่าเช่ากำหนดขั้นต่ำไว้ที่ 24,000 บาทต่อไร่ต่อปี ส่วนค่าธรรมเนียม กำหนดไว้ที่ 160,000 บาทต่อไร่ต่อปี โดยรัฐต้องลงทุนโครงสร้างพื้นฐาน ได้แก่ ถนน ไฟฟ้า ประปา ใน 3 พื้นที่ดังกล่าว รวมกว่า 1,000 ล้านบาท

### ส.อ.ท.ชี้ยังไม่ตอบใจหัยการลงทุน

นายเกรียงไกร เธียรนุกุล รองประธานสภาอุตสาหกรรมแห่งประเทศไทย (ส.อ.ท.) กล่าวว่า สาเหตุหลักที่ภาคเอกชนเข้าไปลงทุนในเขตเศรษฐกิจพิเศษชายแดนน้อย ก็เพราะว่าเขตเศรษฐกิจพิเศษชายแดน ยังไม่สามารถตอบโจทย์ของนักลงทุนได้ดีพอ โดยเฉพาะในเรื่องของราคาค่าเช่าที่ดินที่ยังสูงเกินไป รวมทั้งยังไม่มีความพร้อมด้านโครงสร้างพื้นฐานต่างๆ

ในภาวะเศรษฐกิจยังไม่ฟื้นตัว ยิ่งให้ผู้ประกอบการยังมีกำลังการผลิตเหลือ ไม่จำเป็นที่จะต้องลงทุนเพิ่ม และบางส่วนก็ขาดแคลนเงินลงทุน ทำให้ไม่พร้อมที่จะออกไปตั้งโรงงานใหม่

“เขตเศรษฐกิจพิเศษชายแดนอาจ

จะเหมาะกับอุตสาหกรรมบางประเภทที่ประเทศเพื่อนบ้านมีความต้องการสูง และมีต้นทุนการขนส่งสูง เช่น ผลิตภัณฑ์พลาสติก พื้นฐานที่ใช้ในครัวเรือนต่างๆ แต่อุตสาหกรรมบางส่วนยังคงมองว่าการใช้ฐานการผลิตเดิมก็สามารถส่งขายชายแดนได้คืออยู่แล้ว ไม่จำเป็นต้องลงทุนตั้งโรงงานใหม่ ทำให้ไม่มีแรงจูงใจให้เข้าไปลงทุนในพื้นที่นี้”

การที่รัฐจะดึงดูดให้ผู้ประกอบการขยายไปลงทุนในเขตเศรษฐกิจพิเศษชายแดนเพิ่มเติม จะต้องให้สิทธิประโยชน์ด้านต่างๆ สูงขึ้นมาขึ้น เพื่อให้ให้นักลงทุนเห็นได้ชัดว่าการเข้าไปลงทุนในเขตเศรษฐกิจพิเศษชายแดนจะมีผลกำไรเพิ่มขึ้น เช่น การเพิ่มสิทธิประโยชน์ส่งเสริมการลงทุนของคณะกรรมการส่งเสริมการลงทุน การลงทุนโครงสร้างพื้นฐานต่างๆ เพื่อให้มั่นใจว่าต้นทุนการขนส่งจะลดลง รวมทั้งจะต้องรื้อภาวะเศรษฐกิจโลกปรับตัวดีขึ้น จึงจะทำให้เอกชนกล้าลงทุนในพื้นที่ใหม่

### เผยลงทุนเพื่อนบ้านได้ประโยชน์มากกว่า

การที่นักลงทุนไทยให้ความสนใจในเขตเศรษฐกิจพิเศษชายแดนน้อย ก็เพราะมองว่าการออกไปลงทุนในประเทศเพื่อนบ้าน จะได้รับสิทธิประโยชน์ต่างๆ มากกว่า ทั้งสิทธิประโยชน์ส่งเสริมการลงทุนของประเทศเพื่อนบ้าน และการได้รับสิทธิพิเศษทางภาษีศุลกากร (จีเอสพี) จากประเทศผู้นำเข้าต่างๆ รวมทั้งค่าจ้างแรงงานต่ำกว่าลงทุนในประเทศไทย ซึ่งการลงทุนที่เขตเศรษฐกิจพิเศษชายแดน แม้จะมีมาตรการส่งเสริมด้านต่างๆ แต่ก็ได้น้อยกว่าการไปลงทุนในประเทศเพื่อนบ้าน

“รัฐบาลควรส่งเสริมให้การนิคมอุตสาหกรรมแห่งประเทศไทย ไปลงทุนตั้งนิคมชายแดนเพื่อนบ้านจะดีกว่า เพราะอยู่ติดไทยเดินทางไปมาง่าย ได้รับสิทธิประโยชน์ส่งเสริมการลงทุน ได้รับจีเอสพี และไม่จำเป็นต้องจ่ายค่าจ้างสูงเหมือนที่อยู่ในไทย”

	<b>MATICHON</b> INFORMATION CENTER	Subject Heading :
Source :	<b>โพสต์ทูเดย์</b>	
Date : 10 ส.ค. 2559	Page : ๒1๓, ๒11	No :

7

## รื้อบ้านประชารัฐ

โพสต์ทูเดย์ - สมาคมผู้ปกครองศิษย์เก่า นักเรียนโรงเรียนเรยีนาเชลีวิทยาลัย อ.เมือง จ.เชียงใหม่ รวมตัวยื่นหนังสือร้องศูนย์ดำรงธรรม คัดค้านการใช้พื้นที่ของกรมธนารักษ์ ใน ต.ช้างคลาน เนื้อที่ 10 ไร่ ซึ่งมีพื้นที่ติดกับโรงเรียนเพื่อก่อสร้างคอนโดมิเนียม โครงการบ้านธนารักษ์ประชารัฐ

B13, B11

# รื้อบ้านประชารัฐ

## โรงเรียนเชียงใหม่พื้นที่ติดกันหวั่นผลกระทบสังคม

โพสต์ทูเดย์ - โรงเรียนเรยีนาฯ เชียงใหม่ ร้องศูนย์ดำรงธรรมระงับคอนโดประชารัฐ หวั่นกระทบจรรยาบรรณ ความปลอดภัยนักเรียน

สมาคมผู้ปกครอง ศิษย์เก่า นักเรียน และผู้บริหาร โรงเรียนเรยีนาเชลีวิทยาลัย อ.เมือง จ.เชียงใหม่ รวมตัวยื่นหนังสือร้องศูนย์ดำรงธรรม จ.เชียงใหม่ ทักท้วงเรื่องการใช้พื้นที่ของกรมธนารักษ์ใน ต.ช้างคลาน เนื้อที่ 10 ไร่ ซึ่งมีพื้นที่ติดกับโรงเรียนเพื่อก่อสร้างคอนโดมิเนียมโครงการบ้านธนารักษ์ประชารัฐ สำหรับข้าราชการและประชาชนที่ไม่เคยมีที่พัก จำนวน 6 อาคาร ห้องพัก 600 หน่วย ซึ่งจะส่งผลกระทบต่อ

ด้านการจราจร และความปลอดภัยของนักเรียน

นางอัมภพร จันทร์กระจ่าง ผู้อำนวยการโรงเรียนเรยีนาฯ เปิดเผยว่า โรงเรียนตั้งอยู่ถนนเจริญประเทศ ซึ่งมีความคับแคบ แต่มีโรงเรียนขนาดกลางและใหญ่ อยู่บนถนนนี้ถึง 4 โรงเรียนคือ โรงเรียนเรยีนาฯ โรงเรียนพระหฤทัย โรงเรียนมงฟอร์ตวิทยาลัย แผนกประถม และโรงเรียนอนุบาลสวนเด็ก เชียงใหม่ รวมแล้วมีนักเรียนจำนวนกว่า 1 หมื่นคน

ผู้อำนวยการโรงเรียนเรยีนาฯ กล่าวอีกว่า เคยได้รับหนังสือจากกรมโยธาธิการ

และผังเมือง แจ้งให้ทราบว่าเป็นที่ตั้งกล่าว เป็นพื้นที่สีน้ำเงิน ใช้ประโยชน์ประเภทสถาบันราชการ การสาธารณูปโภคและสาธารณูปการ แต่ต่อมามีการก่อสร้างโครงการบ้านธนารักษ์ประชารัฐ ทางโรงเรียนขอเข้าพบกรมธนารักษ์เพื่อขอทราบข้อมูลโดยตรงแต่ก็มิได้รับข้อมูลเพิ่มเติม ทราบภายหลังว่ากรมธนารักษ์ได้ออกประกาศผลการประกวดโครงการดังกล่าวไปแล้วเมื่อวันที่ 4 ส.ค.ที่ผ่านมา

“เมื่อทางโรงเรียนท้วงติงว่า พ.ร.บ. ผังเมือง ระบุว่าพื้นที่ข้างโรงเรียนดังกล่าว เป็นพื้นที่สีน้ำเงินซึ่งต้องเป็นสถานที่ราชการ

ถ้าเป็นที่พักอาศัยต้องเป็นพื้นที่สีเหลือง ก็ได้รับคำตอบว่าโครงการนี้เป็นการก่อสร้างสถานที่ราชการ เพราะเป็นที่พักของข้าราชการ” นางอัมภพร กล่าว

นางอัมภพร กล่าวว่า มิได้มีข้อแม้ใดๆ ต่อข้าราชการที่ต้องการที่พักอาศัย แต่ใครที่ทักท้วงหลักเกณฑ์ให้พิจารณาผลกระทบทางสังคมรอบๆ พื้นที่ เพราะกรมธนารักษ์ไม่ใช่องค์กรธุรกิจที่คำนึงถึงผลกำไรสูงสุด ควรนำไปสู่โครงการที่เป็นประโยชน์ต่อส่วนรวม เช่น สวนสาธารณะ เพื่อเป็นปอดของเชียงใหม่ต่อไป ●

Source :

คม ชัด ลึก

Date : 10 ส.ค. 2559

Page :

1,10

No :

# ครู-นร.เรยีนาค่าน คอนโด'ธนารักษ์' ผุดข้างโรงเรียน หวั่นสร้างปัญหา

ครู-นร.โรงเรียนเรยีนา เชียงใหม่  
ค้านโครงการสร้างบ้านธนารักษ์  
ประชารัฐ ที่อยู่ติดโรงเรียน หวั่น  
ก่อสารพัดปัญหา

อ่านต่อหน้า 10

## นร.เรยีนา

เมื่อเวลา 09.30 น. วันที่ 9 สิงหาคม ที่ ศาลากลางจังหวัดเชียงใหม่ นางอัมภพร จันทร์ กระจำจ ผู้อำนวยการโรงเรียนเรยีนาเซลิเวียลย์ นำคณะอาจารย์และนักเรียน ตลอดจนผู้ปกครอง และศิษย์เก่าของโรงเรียน เข้ายื่นหนังสือต่อศูนย์ ดำรงธรรมจังหวัดเชียงใหม่คัดค้านและเรียกร้อง ให้ยกเลิกโครงการบ้านธนารักษ์ประชารัฐ ที่จะ ก่อสร้างเป็นอาคารชุดหรือคอนโดมิเนียม 6 อาคาร จำนวนหน่วยที่อยู่อาศัย 600 หน่วย บนที่ดิน ราชพัสดุ 9 ไร่ 3 งาน 33 ตารางวา ที่อยู่ติดกับ โรงเรียน โดยมี ร.อ.สมัย อุณัฐม เจ้าหน้าทีส่วน รับเรื่องร้องเรียนศูนย์ดำรงธรรมจังหวัดเชียงใหม่ เป็นผู้รับมอบหนังสือ

นางอัมภพรกล่าวว่า การเข้ายื่นหนังสือ คัดค้านและเรียกร้องให้ยกเลิกโครงการดังกล่าว เนื่องจากทางโรงเรียน ทั้งอาจารย์ นักเรียน และ ผู้ปกครอง และศิษย์เก่าของโรงเรียน รวมทั้ง ชุมชนโดยรอบโรงเรียนต่างเป็นห่วงและกังวลว่า หากดำเนินการโครงการขึ้นจริงจะก่อให้เกิดผลกระทบ อย่างร้ายแรงตามมาหลายด้าน พื้นที่ดังกล่าวเป็น พื้นที่ที่มีอาณาเขตติดกับโรงเรียนและเป็นพื้นที่ ไม่มีผู้อยู่อาศัยจนมีต้นไม้ใหญ่ขึ้นปกคลุมเป็น บริเวณกว้างมานานนับสิบปี ที่ผ่านมามีโรงเรียน เคยได้รับหนังสือจากกรมโยธาธิการและผังเมือง ลงวันที่ 12 พฤศจิกายน 2553 แจ้งให้ทราบว่าพื้นที่ดังกล่าวเป็นพื้นที่สีน้ำเงินใช้ประโยชน์ ประเภทสถาบัน ราชการ การสาธารณูปโภคและ สาธารณูปการเท่านั้น

นางอัมภพรกล่าวต่อว่า ต่อมาทราบข่าวว่า จะมีการก่อสร้างโครงการบ้านธนารักษ์ประชารัฐ โดยให้บริษัทเอกชนเช่าที่ดินและพัฒนาที่อยู่อาศัย ให้เช่าต่อ โดยไม่มีข้อมูลรายละเอียดใดๆ เกี่ยวกับ โครงการเลย และได้พยายามเข้าพบกรมธนารักษ์ เพื่อขอทราบข้อมูลโดยตรงแต่ไม่ได้รับข้อมูลเพิ่มเติม มาทราบภายหลังว่ากรมธนารักษ์ได้ออกประกาศ ผลการประกวดโครงการดังกล่าวไปแล้วเมื่อวันที่ 4 สิงหาคมที่ผ่านมา ซึ่งทางโรงเรียนทักท้วง ว่า ตามพระราชบัญญัติผังเมืองระบุว่าพื้นที่ข้าง โรงเรียนดังกล่าวเป็นพื้นที่สีน้ำเงิน

“หากจะมีการก่อสร้างเกิดขึ้นจริง เป็นห่วง ว่าจากเดิมที่เส้นทางถนนบริเวณที่สัญจรผ่าน โรงเรียนมีความคับแคบอยู่แล้ว และมีโรงเรียน ขนาดกลางและใหญ่อยู่ย่านถนนนี้ถึง 4 โรงเรียน ซึ่งรวมกันแล้วมีนักเรียนกว่า 1 หมื่นคน หากมี ที่พักอาศัยขนาดใหญ่เพิ่มขึ้น จะทำให้การจราจร ติดขัดมากกว่าเดิม” นางอัมภพรกล่าว

นางอัมภพรกล่าวด้วยว่า นอกจากนี้ยังส่ง ผลต่อสภาพแวดล้อมมลพิษทางอากาศและความ ปลอดภัยบนท้องถนนและบริเวณโดยรอบของเด็ก นักเรียนอีกด้วย ที่สำคัญ พื้นที่ดังกล่าวที่มีต้นไม้ ขนาดใหญ่ทั่วพื้นที่ เป็นปอดขนาดใหญ่แห่งหนึ่ง ของคนในชุมชน หากต้องตัดต้นไม้จำนวนมากจะ เป็นการทำลายทรัพยากรธรรมชาติและเพิ่มมลพิษ ทางอากาศ และที่สำคัญยังไม่ได้มีการศึกษาผล กระทบสิ่งแวดล้อมในทุกๆ ด้าน

“มองว่าหากใช้พื้นที่ส่วนนี้สร้างเป็นพื้นที่สวน สาธารณะหรือแหล่งพักผ่อนหย่อนใจจะเหมาะสม กว่า ซึ่งจะใช้เป็นแหล่งศึกษาเรียนรู้ให้แก่เด็กเรียน ได้เป็นอย่างดี” นางอัมภพรกล่าว

น.ส.รุจิรา กุระโรหิต ประธานนักเรียน โรงเรียนเรยีนาเซลิเวียลย์ กล่าวว่ ไม่เห็นกับ การก่อสร้างโครงการบ้านขนาดใหญ่ เนื่องจากจะ เป็นการทำลายทรัพยากรสิ่งแวดล้อมในเขตเมือง เชียงใหม่ที่ค่อนข้างเหลือน้อย โดยพื้นที่ดังกล่าว หากมีการสร้างหมู่บ้านขนาดใหญ่ขึ้นจริงจะทำให้ เกิดความแออัดและการจราจรจะติดขัด ทำให้ ความปลอดภัยของนักเรียนลดลงไปอีกด้วย

สำหรับพื้นที่ก่อสร้างดังกล่าวเป็นโครงการ พัฒนาที่ดินราชพัสดุแปลงหมายเลขทะเบียน ที่ ชม.35 เนื้อที่ 2 ไร่ 17 ตารางวา และแปลง หมายเลขทะเบียนที่ ชม.1698 เนื้อที่ 7 ไร่ 3 งาน 16 ตารางวา รวมเนื้อที่ 9 ไร่ 3 งาน 33 ตารางวา ที่ตั้งอยู่ระหว่างโรงเรียนเรยีนาเซลิ เวียลย์ และสำนักจัดการทรัพยากรป่าไม้ที่ 1 (เชียงใหม่) บนถนนเจริญประเทศ ต.ช้างคลาน อ.เมืองเชียงใหม่ เพื่อจัดทำโครงการที่อยู่อาศัย สำหรับผู้มีรายได้น้อยตามนโยบายของรัฐบาล โดยกรมธนารักษ์ระบุว่าได้ประสานหรือไปที่กรม โยธาธิการและผังเมืองแล้ว สรุปว่าที่ดินแปลงดัง กกล่าวอยู่ในเขตผังเมืองที่สามารถก่อสร้างอาคาร ชุดได้ แต่ต้องสูงไม่เกิน 23 เมตร หรือ 7 ชั้น

นายจักรกฤตย์ พาราพันธ์กุล อธิบดีกรม ธนารักษ์ เปิดเผยว่า ยังไม่ทราบรายละเอียดใน การต่อต้าน และถือเป็นเรื่องปกติเมื่อมีโครงการ ใหม่ๆ เกิดขึ้น ก็มักจะถูกต่อต้านจากประชาชน ในพื้นที่ เบื้องต้นที่ระบุว่าพื้นที่ดังกล่าวเป็นปอด ของคนในพื้นที่นั้น ขอชี้แจงว่า พื้นที่ดังกล่าวเป็น พื้นที่ราชพัสดุซึ่งถูกทิ้งร้างมานาน จึงมีต้นไม้ขึ้น ปกคลุม มีพื้นที่ทั้งหมด 9 ไร่

นายจักรกฤตย์ กล่าวอีกว่า กรมธนารักษ์ จะยังคงเดินหน้าโครงการนี้ต่อไป เนื่องจากเป็น นโยบายของรัฐบาลที่ต้องการให้ข้าราชการชั้น ผู้น้อยมีโอกาสมีที่อยู่อาศัยเป็นของตัวเอง เพื่อ คุณภาพชีวิตที่ดี ส่วนโครงการบ้านประชารัฐใน พื้นที่อื่นก็จะดำเนินการต่อเช่นกัน

<b>MIC</b>	<b>MATICHON</b> INFORMATION CENTER	Subject Heading :
Source :	<b>โพสต์ทูเดย์</b>	
Date : 10 ส.ค. 2559	Page : A15	No :

10

# ออมสินชะลอออกสลาก5ปี

## ลดภาระแบกต้นทุนดอกเบี้ยสูง-สภาพคล่องล้มไม่เร่งระดมเงินฝาก

โพสต์ทูเดย์ - ออมสินหันคืนทุนเงินสูงชะลอออกสลากประเภท 5 ปี รับมือนโยบาย

นายชาติชาย พยุหนาวีชัย ผู้อำนวยการธนาคารออมสิน เปิดเผยว่า ธนาคารได้ชะลอการออกสลากออมสินรุ่นอายุ 5 ปีออกไปก่อน จากที่ครบกำหนดได้ถอนไปเมื่อเดือน เม.ย.-พ.ค.ที่ผ่านมา เนื่องจากขณะนี้แนวโน้มอัตราดอกเบี้ยอยู่ในขาลง การที่จะออกสลากอายุยาวๆ จะทำให้ต้นทุนของธนาคารสูง

อย่างไรก็ดี ธนาคารยังคงทยอยออกสลากที่มีอายุ 3 ปี เพื่อให้เป็นทางเลือกของประชาชนที่ต้องการออมเงินผ่านสลาก

อย่างต่อเนื่อง โดยอัตราดอกเบี้ยสลากออมสินพิเศษ 3 ปี งวดที่ 91 หน่วยละ 50 บาท ให้ดอกเบี้ยที่ 0.75% ฝากครบอายุรับเงินต้นคืนพร้อมดอกเบี้ยหน่วยละ 50.75 บาท ไม่เสียภาษี รางวัลที่ 1 มีมูลค่ารางวัลละ 10 ล้านบาท 3 รางวัล

รายงานข่าวจากธนาคารออมสินกล่าวว่า ที่ผ่านมารัฐบาลได้ทยอยปรับลดอัตราดอกเบี้ยสลากออมสินมาเป็นระยะ จากที่เคยได้ผลตอบแทนสูงถึง 1.75% ขณะนี้ได้รับผลตอบแทนเหลือ 0.75% เป็นการปรับลดตามแนวโน้มอัตราดอกเบี้ยขาลง ประกอบกับธนาคารมีสภาพคล่องมากถึง 3 แสนล้านบาท ทำให้ธนาคารไม่

จำเป็นต้องระดมเงินฝาก

ด้านรายงานข่าวจากธนาคารเพื่อการเกษตรและสหกรณ์การเกษตร หรือ ธ.ก.ส. ระบุว่า ธ.ก.ส.อยู่ระหว่างการพิจารณาออกสลากออมทรัพย์ทวีสินงวดใหม่ คาดว่าจะออกได้ในช่วงเดือน พ.ย. 2559-ก.พ. 2560 นี้ เพื่อทดแทนสลากรุ่นเก่าที่จะครบกำหนดได้ถอนคืนในช่วงเวลาดังกล่าวมีวงเงินราว 4-5 หมื่นล้านบาท

สำหรับสลาก ธ.ก.ส.ที่จะออกใหม่กำลังอยู่ระหว่างการสำรวจความต้องการของผู้ซื้อ เพื่อเอามาปรับปรุงรูปแบบการจ่ายเงินรางวัล หรืออาจจะมีการคงการ

จ่ายรางวัลแบบเดิม ถ้าเห็นว่ามีควม  
เหมาะสม และเป็นความต้องการของลูกค้า  
ผู้ซื้อสลาก หรืออาจจะมีการปรับเปลี่ยน  
ใหม่ให้เหมาะสม โดยพบว่ากลุ่มคนที่ซื้อ  
สลากมากที่สุดคือรายย่อย และส่วนใหญ่  
กว่า 20% อยู่ในกรุงเทพฯ

อย่างไรก็ดี ก่อนหน้านี้ ธ.ก.ส.ออก  
สลากออมทรัพย์ทวีสินชุดกล้วยไม้ นานา  
ชาติ วงเงิน 5 หมื่นล้านบาท เริ่มวันที่  
19 มี.ค. และจำหน่ายหมดเมื่อวันที่ 6 มิ.ย.  
2559 ถือว่าจำหน่ายได้เร็วกว่ากรอบเวลา  
ที่ตั้งไว้ เนื่องจากประชาชนนิยมซื้อสลาก  
เนื่องจากให้ผลตอบแทนสูงกว่าดอกเบี้ย  
เงินฝาก

สลาก ธ.ก.ส.ขายหน่วยละ 500 บาท  
อายุ 3 ปี ให้อัตราดอกเบี้ยปีละ 0.83%  
และยังมีสิทธิลุ้นรางวัลที่ 1 มูลค่า 20 ล้าน  
บาท ได้อีกทุกเดือนเป็นเวลา 36 เดือน  
ซึ่งกรณีที่ซื้อสลาก 5 แสนบาท หรือ 1,000  
เลข มีโอกาสถูกรางวัลเลขท้าย 3 ตัว เฉลี่ย  
ผลตอบแทนอยู่ที่ 1.8-1.9%

ทั้งนี้ แนวโน้มอัตราดอกเบี้ยเงิน  
ฝากลดลง ทำให้ประชาชนหันมาสนใจ  
ลงทุนในการซื้อสลากธนาคารออมสิน  
และ ธ.ก.ส.มากขึ้น เนื่องจากไม่มีความ  
เสี่ยง ได้รับเงินต้นและดอกเบี้ยคืน  
รวมทั้งมีสิทธิที่จะได้ลุ้นถูกรางวัลใหญ่  
ทุกเดือน ●

<b>MIC</b>	<b>MATICHON</b> INFORMATION CENTER	Subject Heading :
Source :	<b>โพสต์ทูเดย์</b>	
Date : 10 ส.ค. 2559	Page : A1	No :

# ตั้งกองทุนช่วยเหลือผู้จ้าง

บีบนายจ้างลงขันอุ้มคนไทยแก่ไม่พอกิน เอกชนหวั่นเอสเอ็มอีไม่พร้อมร่วม

โพสต์ทูเดย์ - กรม.ไฟเขียวตั้งกองทุน กบข. เพิ่มออมภาคบังคับหวังแก้ปัญหา คนไทยแก่และไม่รวย รับสังคมผู้สูงอายุ ที่ประชุมคณะรัฐมนตรี (ครม.) เห็นชอบให้มีการจัดตั้งกองทุนหมุนเวียนเพื่อรองรับการดำเนินการตามวัตถุประสงค์ต่างๆ ของรัฐบาล 4 กองทุน โดยกองทุนที่มีผลกระทบต่อประชาชนมากที่สุด คือ กองทุนบำเหน็จบำนาญแห่งชาติ (กบข.) จะเป็นกองทุนสำรองเลี้ยงชีพภาคบังคับสำหรับแรงงานในระบบที่มีอายุตั้งแต่ 15-60 ปี ครอบคลุมลูกจ้างเอกชน ลูกจ้างชั่วคราวส่วนราชการ พนักงานของรัฐวิสาหกิจ พนักงานของรัฐและพนักงานของรัฐวิสาหกิจ ซึ่งไม่ได้เป็นสมาชิกของกองทุนสำรองเลี้ยงชีพ รวมทั้งสิ้น 11.7 ล้านคน

นายกอบศักดิ์ ภูตระกูล ผู้ช่วยรัฐมนตรีประจำสำนักนายกรัฐมนตรี เปิดเผยมว่า กองทุนที่จะจัดตั้งขึ้นนี้จะต้องมี พ.ร.บ.รองรับ ซึ่งกระทรวงการคลังแจ้งว่าจะเสนอเข้าสู่การพิจารณาอีกครั้งพร้อมมาตรการดูแลผู้สูงอายุทั้งแพ็กเกจภายในเดือน ส.ค.นี้

"ยังไม่ได้มีการพูดถึงวงเงินที่จะใส่เข้าไป เพราะเทียบได้กับการเปิดบัญชีเพื่อให้หมุนเวียนสำหรับ กบข. จากที่ได้หารือกับ รมว.คลัง ท่านบอกว่ารัฐบาลต้องการเตรียมการรองรับ เพราะสังคมไทยกำลังเข้าสู่สังคมสูงอายุ ซึ่งอนาคตผู้สูงอายุจะเพิ่มเป็น 20 ล้านคน โดย กบข.เป็นหนึ่งใน

ในมาตรการนั้น ส่วนใน พ.ร.บ.จะมีการผูกพันนายจ้างให้ต้องตั้งกองทุนสำรองเลี้ยงชีพแค่ไหน คงต้องรอรายละเอียดกฎหมายออกมาอีกครั้ง" นายกอบศักดิ์ กล่าว

ขณะนี้ยังมีเพียงกลุ่มข้าราชการเท่านั้นที่มีรายได้พอใช้หลังเกษียณ เฉลี่ยประมาณ 70% ของเงินเดือนเดือนสุดท้าย ขณะที่แรงงานในระบบที่ส่งเงินเข้ากองทุนประกันสังคมเพียงช่องทางเดียว ได้แก่ ลูกจ้างเอกชน ลูกจ้างชั่วคราวของส่วนราชการ และพนักงานของรัฐ จะมีรายได้หลังเกษียณโดยเฉลี่ย 19% ของเงินเดือนสุดท้าย ซึ่งต่ำกว่าระดับรายได้หลังเกษียณที่เพียงพอที่อัตรา 50-60% ของรายได้ก่อนเกษียณ ทำให้ประชาชนกลุ่มนี้มีความเสี่ยงที่จะตกสู่ภาวะยากจนในช่วงวัยชรา หากไม่มีการออกมาเพิ่มเติมในขณะที่อยู่ในวัยทำงาน

นายเชาว์ เก่งชน กรรมการผู้จัดการบริษัท ศูนย์วิจัยกสิกรไทย กล่าวว่า โดยหลักการเห็นด้วยกับรัฐบาลที่จะเพิ่มการออมภาคบังคับ แต่อยากให้ออกกฎเกณฑ์ที่ชัดเจนว่านายจ้างกลุ่มใดจะต้องตั้งกองทุน เพราะอย่างน้อยนายจ้างกลุ่มเอสเอ็มอีมีลูกจ้างไม่มาก และจ้างงานเป็นช่วงสั้น หรือธุรกิจที่มีการหมุนเวียนแรงงานเร็ว ก็ไม่เหมาะจะตั้งกองทุนที่มีการออมระยะยาว

# เงินสมทบบำนาญบ้านอายุแห่งชาติ

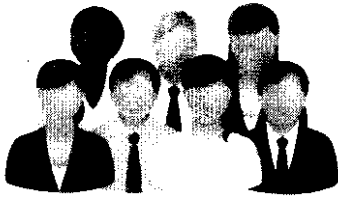

11.37 ล้านคน

แรงงานในระบบที่มีอายุตั้งแต่ 15-60 ปี ครอบคลุมลูกจ้างเอกชน ลูกจ้างชั่วคราวส่วนราชการ พนง.ของรัฐ และ พนง.รัฐวิสาหกิจ ซึ่งไม่ได้เป็นสมาชิกกองทุนสำรองเลี้ยงชีพ

ภาพฝึก : โพลล์ทูเดย์



กองทุนบำนาญบ้านอายุแห่งชาติ  
ของสำนักงานเศรษฐกิจการคลัง  
กระทรวงการคลัง



เงินสำรองเลี้ยงชีพลูกจ้างที่จะ  
ได้รับหลังเกษียณอายุ 50-60%  
ของรายได้สุดท้ายก่อนเกษียณ



นายจ้าง

ตั้ง 4 กองทุนหมุนเวียน



1. กองทุนเพื่อการสนับสนุนกองทุนรวมโครงสร้างพื้นฐานเพื่ออนาคตประเทศไทย ของกระทรวงการคลัง
2. กองทุนพัฒนาผู้ประกอบการเทคโนโลยีและนวัตกรรม ของกระทรวงวิทย์
3. กองทุนเพื่อพัฒนาโครงการอาหารนักเรียนในโรงเรียน ของกระทรวงศึกษา
4. กองทุนบำนาญบ้านอายุแห่งชาติ ของกระทรวงการคลัง

ที่มา : มติครม. 9 ส.ค.  
และร่างพ.ร.บ.  
กองทุนบำนาญบ้านอายุแห่งชาติ พ.ศ. ...



# ภาคธุรกิจประกันชีวิตรวมพลังจัดงาน วันประกันชีวิตแห่งชาติ ครั้งที่ 17/2559

เมื่อวันที่ 30-31 กรกฎาคม 2559 ที่ผ่านมา ธุรกิจประกันชีวิตโดยสำนักงานคณะกรรมการกำกับและส่งเสริมการประกอบธุรกิจประกันภัย (คปภ.) สมาคมประกันชีวิตไทย พร้อมด้วยสมาคมตัวแทนประกันชีวิตและที่ปรึกษาการเงิน (THAIFA) ผนึกกำลังจัดงานวันประกันชีวิตแห่งชาติ ครั้งที่ 17/2559 ซึ่งเป็นงานมหกรรมประกันชีวิตครั้งใหญ่ รวม 18 บริษัทประกันชีวิตชั้นนำของประเทศไทย มาร่วมให้ความรู้และช่วยวางแผนชีวิตทั้งในเรื่องความคุ้มครองและการออม ตลอดจนการวางแผนภาษี ภายใต้แนวความคิดประกันชีวิตในยุค "Digital Insurance" ให้คุณเข้าถึงการประกันชีวิตได้โดยง่าย ณ บริเวณชั้น 1 ศูนย์การค้าเซ็นทรัลพลาซ่า เวสต์เกต จ.นนทบุรี

ภายในงานได้มีการจัดกิจกรรมมอบโชคให้กับประชาชนที่สนใจสมัครทำประกันชีวิต โดยจับฉลากรับของสมนาคุณชิ้นใหญ่ อาทิ รถจักรยานยนต์ จำนวน 2 รางวัล จักรยานไฮบริด เซฟโรเลต จำนวน 2 รางวัล สร้อยคอทองคำ 50 สตางค์ จำนวน 10 รางวัล และสร้อยคอทองคำหนัก 25 สตางค์



จำนวน 10 รางวัล รวมมูลค่ากว่า 400,000 บาท สำหรับประชาชนที่ซื้อกรมธรรม์ประกันชีวิตภายในงานครบทุกๆ 5,000 บาท นอกจากนี้แล้วยังมีกิจกรรมภาคบันเทิงจากศิลปินรับเชิญมากมาย

งานวันประกันชีวิตแห่งชาตินับเป็นวาระสำคัญที่ธุรกิจประกันชีวิตรวมพลังจัดขึ้นทุกปี เพื่อมุ่งขยายให้คนไทยมีความรู้ความเข้าใจโดยมุ่งหวังให้คนไทยมีประกันชีวิตเป็นหลักประกันอนาคตเพิ่มมากขึ้น อันจะนำไปสู่คุณภาพชีวิต

ที่ดี ซึ่งจะเป็นการช่วยพัฒนาเศรษฐกิจและสังคมของประเทศให้มั่นคงและแข็งแรงอีกทางหนึ่ง

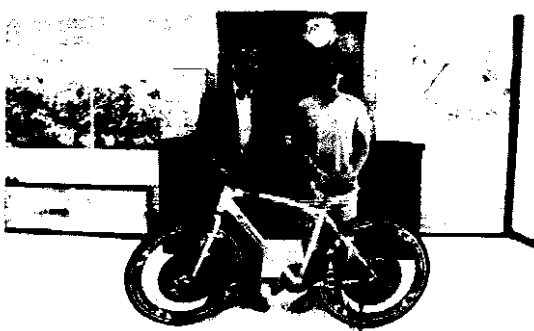

Source :

สยามรัฐ

Date : 10 ส.ค. 2559 Page :

6

No :

### กยศ.เพิ่มโปรคีนเงินให้พ่อกู้ปิดบัญชี

ดร. ทิตติมา วิชัยรัตน์ ผู้จัดการกองทุนเงินให้กู้ยืมเพื่อการศึกษา เปิดเผยว่า คณะกรรมการกองทุนเงินฯ เห็นชอบมาตรการจูงใจให้ชำระหนี้กองทุน กยศ. และ กรอ. สำหรับผู้กู้ยืมที่ไม่ค้างชำระหนี้ หากมาชำระหนี้ปิดบัญชีทั้งจำนวนระหว่างวันที่ 1 ส.ค.-30 ก.ย.2559 จะได้รับเงินตอบแทนร้อยละ 3 ของเงินต้นคงเหลือ เป็นรางวัลตอบแทนให้แก่ผู้กู้ยืมที่ดี ชำระหนี้ตรงเวลา และมีความพร้อมในการชำระหนี้ปิดบัญชี ทั้งนี้ ผู้กู้ยืมที่ได้ชำระหนี้ปิดบัญชีเรียบร้อยแล้วต้องแจ้งความประสงค์ที่จะขอคืนเงินพร้อมหลักฐานยืนยันการชำระหนี้ปิดบัญชีให้แก่กองทุนฯ

Source :

กรุงเทพธุรกิจ

Date :

10 ส.ค. 2559

Page :

๕

No :

# ปิด 'เอกสารลับ' เร่งฟันจำหน่ายข่าว

**"อภิชาติ"ยังไม่ลงนาม  
คำสั่งทางปกครอง  
เรียกค่าเสียหายจีทูจีเก้**

"พาณิชย์"ออกโรงโต้เอกสารลับ ยันแค่  
แจกแจงขอบเขตหน้าที่คณะกรรมการฯ  
เอาผิดทางละเมิด ไม่เกี่ยวประเด็นความ  
เป็นธรรม ระบุมีกระบวนการยุติธรรม  
สามารถดำเนินการได้อยู่แล้ว

นางสาวชุติมา บุญยประภัศร ปลัด  
กระทรวงพาณิชย์ แถลงข่าวถึงกรณีมี  
เอกสารรายงานการประชุมลับของคณะ  
กรรมการนโยบายและบริหารจัดการข้าว  
(นบข.) ที่กล่าวถึงการทำหน้าที่ของคณะ  
กรรมการสอบข้อเท็จจริงความรับผิดชอบ  
ละเมิด ในคดีการทุจริตโครงการรับจำนำ  
ข้าวโดยประธานกรรมการนโยบายและ  
บริหารจัดการข้าว(นบข.) ให้ข้อสังเกตว่า

ไม่ต้องพิจารณาประเด็นยุติธรรมนั้น  
กระทรวงพาณิชย์ในฐานะฝ่ายเลขานุการ  
คณะกรรมการ นบข. ขอชี้แจงข้อเท็จจริง  
ว่าเอกสารดังกล่าวเป็นรายงานการประชุม  
ตามปกติ และประชุมตั้งแต่วันที่ 18 พ.ค.  
2558 แต่ที่กำหนดให้เป็นวาระลับ เพราะ  
เป็นเรื่องที่ยังอยู่ในกระบวนการพิจารณา  
ที่ยังไม่ได้ข้อยุติ จึงยังไม่สามารถเปิดเผย  
ได้ในขณะนั้น แต่ที่มีการนำมาเผยแพร่ได้  
ในขณะนี้ เพราะไม่ได้เป็นวาระลับแล้ว

โดยสาระสำคัญของการประชุมใน  
ครั้งนั้นคือการรายงานผลการดำเนินงาน  
ของคณะกรรมการสอบข้อเท็จจริงความรั  
บผิดทางละเมิดกรณีจำหน่ายข้าวและการขาย  
ข้าวจีทูจีซึ่งประธาน นบข. เร่งรัดให้คณะ  
กรรมการสอบข้อเท็จจริงฯ ดำเนินการให้แล้ว  
เสร็จเพื่อไม่ให้ขาดอายุความ และที่ประธาน  
ให้คณะกรรมการสอบข้อเท็จจริงฯ ดำเนินการ  
สอบสวนโดยไม่ต้องพิจารณาประเด็น  
ยุติธรรม มิใช่หมายความว่าไม่ต้องให้  
ความยุติธรรม แต่เป็นการพิจารณาในเรื่อง  
ความเสียหาย ส่วนเรื่องประเด็นยุติธรรม  
มีการให้ความยุติธรรมอยู่แล้ว แต่ไม่ใช่  
หน้าที่ของคณะกรรมการฯ ชุดนี้

“การพิจารณาความรับผิดชอบทางละเมิด เป็นการหาข้อเท็จจริงว่าเกิดความเสียหายเท่าใด แต่ไม่ใช่หน้าที่ของคณะกรรมการฯ ที่จะต้องไปดูเรื่องความยุติธรรม เพราะไม่ใช่หน้าที่โดยกระบวนการยุติธรรม เป็นหน้าที่ของศาล และมีกฎหมายที่ดูแลอยู่แล้ว”

สำหรับหน้าที่ของคณะกรรมการสอบข้อเท็จจริงฯ จะดำเนินการประเมินความเสียหายและนำเสนอข้อมูลให้กรมบัญชีกลาง ในส่วนของกรณีการขายข้าวลืงู๊ ขณะนี้ได้มีการคำนวณค่าเสียหายเสร็จแล้ว และอยู่ในกระบวนการแจ้งหนังสือทางปกครอง เพื่อให้ผู้ที่กระทำความผิดชดใช้ค่าเสียหาย

ขณะนี้ นางอภิรดี ตันตราภรณ์ รมว.พาณิชย์ ยังไม่ได้ลงนามหนังสือฯ ซึ่งคาดว่าจะต้องใช้เวลาในการศึกษาเพราะมี

ความยาวหลายหน้าแบ่งเป็น 6 ชุด แต่มั่นใจว่าจะดำเนินการได้ทันกำหนดเวลาสิ้นอายุความ ก.พ.2560 แน่นนอน ส่วนกรณีเจ้าหน้าที่ฯ ยังอยู่ระหว่างการประเมินค่าเสียหายของกระทรวงการคลัง

สำหรับประเด็นความยุติธรรมมิได้ยุติเพียงในชั้นคณะกรรมการสอบข้อเท็จจริงฯ ผู้ถูกกล่าวหาหรือผู้ถูกเรียกให้ชดใช้ความเสียหาย สามารถใช้สิทธิฟ้องร้องต่อศาลปกครองได้ สามารถต่อสู้คดีได้อย่างเต็มที่ จึงเป็นไปได้ที่จะมีการสั่งให้ดำเนินการ อย่างไรก็ตามไม่ให้ความยุติธรรมตามที่ประชาชน

รายงานข่าวแจ้งว่า เมื่อวันที่ 5 ส.ค. น.ส.ยิ่งลักษณ์ ชินวัตร อดีตนายกรัฐมนตรี ได้แถลงข่าวก่อนเข้าให้ปากคำกรณีที่ถูกกล่าวหาปล่อยปละละเลยให้เกิดการทุจริตในโครงการรับจำนำข้าว ต่อศาลฎีกาแผนกคดีอาญาของผู้ดำรงตำแหน่งทางการเมือง โดยระบุว่า พบเอกสารของ นบข. โดยประธาน นบข. ให้ข้อสังเกตว่าคณะกรรมการตรวจสอบข้อเท็จจริงความรับผิดชอบทางละเมิดเร่งประเมินความเสียหายและส่งข้อมูลให้กรมบัญชีกลาง โดยไม่ต้องพิจารณาประเด็นความยุติธรรมแต่ต้องดำเนินการตามกรอบเวลาส่งฟ้อง มิฉะนั้นจะถือเป็นความบกพร่องของ 3 หน่วยงาน ได้แก่ สำนักนายกรัฐมนตรี, กระทรวงการคลัง และกระทรวงพาณิชย์ เพราะเป็นผู้รับผิดชอบ

<b>MiC</b>	<b>MATICHON</b> INFORMATION CENTER	Subject Heading :
Source : <b>ไทยโพสต์</b>		
Date : 10 ส.ค. 2559	Page : ๗	No :

### สปท. ปฏิเสธผลิตแบงก์พันทองคำ

นายวรพร ตั้งสง่าศักดิ์ศรี ผู้ช่วยผู้ช่วยผู้ว่าการสายออกบัตรธนาคารแห่งประเทศไทย (สปท.) เปิดเผยถึงกรณีที่มีการเผยแพร่ทางสื่อสังคมออนไลน์เรื่องการจำหน่ายธนบัตรทองคำแท้ 24 เค ชนิดราคา 1 พันบาท โดยสามารถแลกเพื่อสะสมเป็นที่ระลึกได้ที่ราคา 3.5 พันบาทต่อใบนั้น สปท. ไม่ได้ผลิตธนบัตรทองคำหรือให้ธนาคารพาณิชย์จำหน่ายธนบัตรทองคำดังกล่าว ซึ่งการกระทำดังกล่าว เข้าข่ายการจัดทำสิ่งเลียนแบบธนบัตร ถือเป็น การละเมิดลิขสิทธิ์ของ สปท. โดยผู้ผลิตและนำออกจำหน่ายสิ่งเลียนแบบธนบัตรมีความผิดตามพระราชบัญญัติ (พ.ร.บ.) ลิขสิทธิ์ พ.ศ. 2537 ทั้งนี้ สปท. จะได้ตรวจสอบรายละเอียด โดยหากพบว่าการกระทำดังกล่าวเข้าข่ายการกระทำความผิดก็จะดำเนินคดีตามกฎหมายต่อไป

# ม.หอการค้าเพิ่มเป้าจีดีพี 0.6% แรงดันเศรษฐกิจฟื้นทุกตัว-รัฐเร่งลงทุน

นายธนวรรธน์ พลวิชัย ผู้อำนวยการศูนย์พยากรณ์เศรษฐกิจและธุรกิจ มหาวิทยาลัยหอการค้าไทยเปิดเผยว่า ศูนย์พยากรณ์เศรษฐกิจฯ ได้ปรับประมาณอัตราการขยายตัวทางเศรษฐกิจของไทยในปี 2559 ใหม่ อย่างเป็นทางการ โดยคาดว่าเศรษฐกิจของไทยทั้งปีจะขยายตัวได้ 3.3% หรืออยู่ในกรอบ



ธนวรรธน์ พลวิชัย

3.0-3.6% ซึ่งเป็นการปรับเพิ่มขึ้นจากเดิมที่คาดว่าเศรษฐกิจไทยจะขยายตัวได้ 3.0% เนื่องจากในช่วงไตรมาสที่ 2 เศรษฐกิจมีการขยายตัวที่ใกล้เคียงกับไตรมาสที่ 1 และน่าจะปรับตัวดีขึ้น เศรษฐกิจเริ่มเห็นสัญญาณเชิงบวก ความเชื่อมั่นในเดือน ก.ค. ปรับตัวดีขึ้นในทุกรายการ ดัชนีการผลิตที่ดีขึ้นเงินเพื่อเป็นบวก ส่งออกติดลบน้อยลงสถานการณ์ภัยแล้งคลี่คลาย สินค้าเกษตรเริ่มเป็นบวก ภาครัฐเงินหน้าลงทุนอย่างต่อเนื่อง รวมถึงผลประชามติที่มีการรับร่างรัฐธรรมนูญฉบับใหม่ ซึ่งส่งผลให้ในไตรมาสที่ 3 และ 4 คนจะมองว่าการเมืองมีเสถียรภาพมากขึ้น โดยเฉพาะนักลงทุนจากต่างชาติ ที่มีความเชื่อมั่นที่ดีต่อประเทศไทย

อย่างไรก็ตาม ราคาสินค้าเกษตรยังไม่ดีมากนัก สินค้าบางตัวมีการปรับขึ้นลงตามราคาน้ำมัน เช่น ยางพารา ข้าวโพดมันสำปะหลัง ยอดขายสินค้าในต่างจังหวัดยังเพิ่มไม่มาก ส่งออกไม่โดดเด่นยังคงติดลบ และอัตราเงินเฟ้อทั่วไปยังขยายตัวได้

ต่ำกว่าอัตราเงินเฟ้อพื้นฐานจึงแสดงว่าเศรษฐกิจแม้จะขยายตัวดีขึ้น แต่ก็ยังไม่โดดเด่น และเมื่อประเมินเงินสะพัดที่เข้ามาในระบบเศรษฐกิจไทยจากปัจจัยบวกและที่หายไปจากระบบเพราะปัจจัยลบ จึงคาดว่า จะมีเม็ดเงินเพิ่มขึ้นในระบบเศรษฐกิจประมาณ 50,000 จากคาดการณ์เดิม ซึ่งมีผลต่อ 0.3% ของจีดีพี

ทั้งนี้ได้ประเมินว่าการส่งออกของไทยจะลดลง 2.1% หรืออยู่ในกรอบ ลบ 1.6-ลบ 2.6% จากเดิมคาดว่าจะขยายตัว 0.8% ส่วนอัตราเงินเฟ้อทั่วไปจะอยู่ที่ระดับประมาณ 0.4% หรืออยู่ในช่วง 0.2-0.6% ซึ่งเท่ากับประมาณการเดิม

ขณะเดียวกันศูนย์พยากรณ์เศรษฐกิจฯ มีการสำรวจผลกระทบต่อเศรษฐกิจภายหลังการลงประชามติ ซึ่งการรับร่างรัฐธรรมนูญในส่งผลดีต่อเศรษฐกิจช่วยสร้างความเชื่อมั่นให้นักลงทุนทั้งจากไทยและต่างประเทศ นอกจากนี้การเลือกตั้งในปีหน้าก็น่าจะทำให้เกิดเงินสะพัดไม่น้อยกว่า 50,000 ล้านบาท ซึ่งจะช่วยกระตุ้นเศรษฐกิจได้ 0.3-0.5% หรือเศรษฐกิจไทยในปี 2560 จะขยายตัวที่กรอบ 3.5-4.0%

ด้านนางสาวณิชา ไทยรุ่งโรจน์ อธิการบดี มหาวิทยาลัยหอการค้าไทย กล่าวถึงผลสำรวจผลกระทบต่อเศรษฐกิจและธุรกิจหลังการลงประชามติ เมื่อ 7 ส.ค. 2559 ที่ผ่านมา จากการสำรวจกลุ่มตัวอย่าง

ผู้ประกอบการ 384 คน ในวันที่ 8 ส.ค. 2559 พบว่า ผู้ประกอบการ ระบุว่าการเมืองมีผลต่อการดำเนินธุรกิจในปัจจุบันเป็นอันดับ 4 โดยอันดับแรกมีสัดส่วน 29.3% คือเศรษฐกิจของประเทศ รองลงมา 27.3% คือพฤติกรรมกรรมการเปลี่ยนแปลงการซื้อสินค้า/การบริโภคของผู้ซื้อ 14% การบริหารจัดการภายในของธุรกิจ และ 11.9% การเมือง ที่เหลือ 11.5% ต่างประเทศ เช่น การเมืองต่างประเทศ เศรษฐกิจต่างประเทศ และอื่นๆ 6%

ทั้งนี้ ในด้านทัศนะของการเมืองไทยภายหลังประชามติ ผู้ประกอบการ ส่วนใหญ่มองว่าจะส่งผลให้การเมืองไทยดีขึ้น ทั้งในปัจจุบัน รวมถึงในอนาคต 3 เดือน และ 6 เดือนด้วย อีกทั้งในเรื่องของความเชื่อมั่นต่อนักลงทุนไทยและต่างชาติก็จะดีขึ้น รวมถึงแนวโน้มการพัฒนาประเทศก็จะดีขึ้นเช่นกัน ขณะที่ทัศนะต่อธุรกิจของประเทศมองว่าในปัจจุบันธุรกิจจะยังเหมือนเดิม แต่ในอนาคต 3 เดือน และ 6 เดือน ธุรกิจจะดีขึ้น

“ด้านการขยายธุรกิจเพิ่มเติมผู้ประกอบการ ส่วนใหญ่ 23.68% ยังไม่แน่ใจ แต่รองลงมา 17.45% ระบุว่าขยายธุรกิจภายใน 2 ปีข้างหน้า, การจ้างงานเพิ่ม ส่วนใหญ่ 20.08% จะเริ่มในไตรมาสที่ 2 ของปี 2560 การขอสินเชื่อเพื่อการลงทุน ส่วนใหญ่ 33.49 % ยังไม่แน่ใจ แต่รองลงมา 20.73% ระบุจะทำภายในปี 2560”

<b>MIC</b>	<b>MATICHON</b> <small>INFORMATION CENTER</small>	Subject Heading :
Source :	<b>เวิลด์ทูเดย์</b>	
Date : 10 ส.ค. 2559	Page : ๖๗	No :

19

# ดอกเบี๋ยติดลบสะท้อนกลับ อาวุธอันตรายของแบงก์ชาติ

■ ชญาภัค สงเสริมสวัสดิ์

**ธ**นาคารกลางประเทศเศรษฐกิจขนาดใหญ่ของโลก โดยเฉพาะธนาคารกลางญี่ปุ่น (บีโอเจ) และธนาคารกลางยุโรป (อีซีบี) ได้ตั้งทุกอาวุธที่มีอยู่ในคลังมาใช้เพื่อกระตุ้นเศรษฐกิจ และอาวุธที่แสดงการดิ้นรนอย่างถึงที่สุดของธนาคารกลางรายใหญ่ดังกล่าวคงหนีไม่พ้นการใช้อัตราดอกเบี้ยติดลบ

อย่างไรก็ตาม ดูเหมือนในระยะสั้นนโยบายดังกล่าวจะนับเป็นอาวุธอันตรายเกินไปสำหรับตลาดที่ยังไม่คุ้นเคยต่ออัตราดอกเบี้ยติดลบ และเห็นว่าอัตราดอกเบี้ยติดลบดังกล่าวคือเครื่องหมายที่แสดงว่าธนาคารกลางเหล่านั้นกำลังหลังชนฝาและไร้ทางเลือก ถึงขั้นต้องใช้นโยบายที่ "ไม่ปกติ" อย่างการปรับลดอัตราดอกเบี้ยจนลงสู่แดนลบ หลังการใช้เครื่องมือเดิมๆ ไม่ได้ประสิทธิภาพอีกต่อไป

การปรับลดอัตราดอกเบี้ยเป็นเครื่องมือตามนโยบายการเงินเพื่อใช้รับมือกับอัตราเงินเฟ้อในประเทศที่ร่วงลงจนเข้าสู่ภาวะเงินฝืด โดยการปรับลดอัตราดอกเบี้ยจะทำให้ต้นทุนในการกู้ยืมถูกลง อย่างไรก็ตาม เมื่อการลดอัตราดอกเบี้ย

ไม่อาจใช้ได้ผลอีกต่อไป หรือที่เรียกกันว่ากับดักสภาพคล่อง ส่งผลให้ธนาคารกลางต้องหันไปออกนโยบายอื่นๆ หนึ่งในนั้นคือการซื้อคืนสินทรัพย์ (คิวอี) และการใช้อัตราดอกเบี้ยติดลบ

การใช้อัตราดอกเบี้ยติดลบมีลักษณะเดียวกับการลดดอกเบี้ย โดยจะปรับลดต้นทุนการกู้ยืมของภาคธุรกิจและครัวเรือน หรือกระตุ้นให้เกิดความต้องการเงินสดมาใช้ในการลงทุนให้เกิดกิจกรรมทางเศรษฐกิจ อย่างไรก็ตาม การใช้อัตราดอกเบี้ยติดลบแทนที่จะเป็นการกระตุ้นให้เกิดการใช้จ่าย กลับกลายเป็นการกระตุ้นให้เกิดการเก็บเงินมากขึ้น

"ผู้คนจะกั้มเงินและใช้จ่ายมากขึ้นเมื่อพวกเขามีความเชื่อมั่นต่ออนาคต แต่ด้วยการลดดอกเบี้ยติดลบสู่ดินแดนที่ไม่คุ้นเคย นโยบายดังกล่าวจึงกลายเป็นการลดความเชื่อมั่น" แอนดริวซีท หัวหน้านักกลยุทธ์ของมอร์แกนสแตนเลย์ กล่าว

นอกจากนี้ การเก็บเงินดังกล่าวก็ไม่ใช่ว่าการฝากเอาไว้ในธนาคาร แต่เป็นการถอนออกจากระบบมาถือเอาไว้เอง หรือเก็บเอาไว้ในตู้നിറภัย โดยจากข้อมูลของบีโอเจ ระบุว่า อัตราเงินสดและเงินฝากถือโดยครัวเรือนญี่ปุ่นปรับตัวเพิ่มขึ้น





1.3% ในช่วงไตรมาสแรกของปีนี้ เทียบกับช่วงเดียวกันของปีก่อน ซึ่งมีโอเจประกาศใช้อัตราดอกเบี้ยติดลบในเดือนม.ค. ของปีนี้

ขณะเดียวกัน อัตราการถือครองเงินสดและเงินฝากของภาคเอกชนที่ไม่ใช่ธนาคารของญี่ปุ่นปรับตัวขึ้น 8.4% ในช่วงไตรมาสแรกของปีนี้ เมื่อเทียบกับช่วงเดียวกันของปีก่อน ซึ่งมากที่สุดนับตั้งแต่ช่วงปี 1990 เลยทีเดียว ขณะที่ด้านเศรษฐกิจขนาดใหญ่ของยุโรปอย่างเยอรมนีก็ไม่ได้น้อยหน้า มีการเก็บเงินเข้าตู้നിറภัยด้วยเช่นกัน

จากข้อมูลขององค์การเพื่อความร่วมมือทางเศรษฐกิจและการพัฒนา (โออีซีดี) อัตราการถือครองเงินสดของครัวเรือนเทียบกับรายได้ปรับตัวเพิ่มขึ้นเป็น 9.7% เมื่อปี 2015 ซึ่งมากที่สุดนับตั้งแต่ปี 2010 โดยโออีซีดีคาดว่าจะปรับตัวเพิ่มขึ้นเป็น 10.4% ในปี 2016 นี้ ขณะที่ด้านเดนมาร์ก สวิตเซอร์แลนด์ และสวีเดน กลุ่มประเทศในทวีปยุโรปแต่ไม่ใช่สมาชิกยูโรโซน ก็มีการเก็บเงินในหีบมากที่สุดนับตั้งแต่ปี 1995 ซึ่งเป็นปีที่เริ่มเก็บข้อมูลสถิติ

สาเหตุหนึ่งที่ประชาชนชนเงินออกมาเก็บนอกกระบบการเงินมากขึ้น เป็นผลมาจากภาคธนาคารบางแห่งไม่สามารถแบกรับอัตราดอกเบี้ยติดลบได้ เนื่องจากการใช้อัตราดอกเบี้ยติดลบ ส่วนใหญ่แล้วเป็นการบังคับใช้กับเงินส่วนที่ธนาคารพาณิชย์ฝากไว้กับธนาคารกลางมากกว่า ดังนั้น ภาคธนาคารบางแห่งจึงมีการ

ผลักภาระให้แก่ผู้บริโภค เช่น ธนาคารนอร์เดียบางก่ของสวีเดน

"พวกเราไม่สามารถจ่ายค่าดอกเบี้ยให้กับผู้ฝากและจ่ายเงินจากอัตราดอกเบี้ยติดลบกับธนาคารกลาง" คริสเตียนคลอเซน ประธานเจ้าหน้าที่บริหาร (ซีอีโอ) ของนอร์แบงก์กล่าวเมื่อเดือน ม.ค. 2015

นอกจากนี้ ทั้งดอกเบี้ยติดลบ หรือแม้กระทั่งดอกเบี้ยต่ำใกล้ศูนย์ ยังกดดันส่วนต่างของอัตราสินเชื่อกับต้นทุนการพาณิชย์นั้นๆ (NIM) ซึ่งเป็นส่วนประกอบสำคัญของฐานเงินทุนธนาคารพาณิชย์ในอนาคต โดยการที่ฐานเงินดังกล่าวปรับลดลง ยิ่งส่งผลให้ธนาคารพาณิชย์ไม่พร้อมจะปล่อยกู้มากขึ้นเท่านั้น

เมื่อใดที่ภาคธนาคารไม่พร้อมจะปล่อยกู้ หรือการที่ภาคเอกชนและครัวเรือนต่างเอาเงินออกจากระบบ ยิ่งทำให้ตลาดขาดสภาพคล่อง ชัดกับเป้าหมายของธนาคารกลางที่พยายามเพิ่มสภาพคล่องให้กับตลาดที่กำลังเผชิญกับกับดักสภาพคล่อง

อย่างไรก็ตาม การเพิ่มสภาพคล่องเพียงอย่างเดียวอาจไม่ได้เป็นจุดหมายการใช้อัตราดอกเบี้ยติดลบของธนาคารกลาง แต่เป็นการกดดันค่าเงินให้อ่อนค่าลงเพื่อช่วยเหลือการส่งออกต่างหาก เนื่องจากหากค่าเงินอ่อนค่าลงเมื่อขายสินค้าและแปลงค่าเงินกลับมาแล้วจะได้เงินกลับมามากขึ้นนั่นเอง

ยกตัวอย่างเช่น บริษัทญี่ปุ่นขายสินค้าในราคา 1 เหรียญสหรัฐ และได้รับเงินกลับมา 100 เยน แต่หากค่าเงิน

อ่อนค่าลงเป็น 104 เยน/เหรียญสหรัฐแล้ว เท่ากับว่าเมื่อขายสินค้าไป 1 เหรียญสหรัฐ จะทำให้ได้รับเงินกลับมาเพิ่มขึ้นเป็น 104 เยน

ความพยายามกดดันค่าเงินนั้นเห็นได้ชัดจากประเทศญี่ปุ่น ที่มักแสดงความกังวลต่อค่าเงินที่แข็งค่าขึ้นและถูกประเทศอื่นๆ โดยเฉพาะสหรัฐโต้แย้งเป็นประจำ ญี่ปุ่นจงใจอ่อนค่าเงินเพื่อเอาเปรียบคู่ค้าอื่นๆ โดยตลาดหุ้นญี่ปุ่นก็มักจะ軒รับกับการอ่อนค่าลงของค่าเงินเยนด้วยเช่นกัน เนื่องจากเอกชนขนาดใหญ่ในญี่ปุ่นส่วนใหญ่เป็นบริษัทที่เน้นการส่งออก หลังประเทศเผชิญกับสังคมผู้สูงอายุและการใช้จ่ายที่ปรับลดลงอย่างต่อเนื่อง

อย่างไรก็ตาม การปรับลดอัตราดอกเบี้ยของญี่ปุ่นกลับไม่เห็นผลนักสะท้อนได้จากค่าเงินเยนที่ยังคงแข็งค่าขึ้น และอัตราผลตอบแทนพันธบัตรรัฐบาลที่ร่วงลงไปจนเข้าสู่แดนลบ โดยนับถึงสิ้นสุดเดือน เม.ย.ที่ผ่านมา พันธบัตรรัฐบาลทั่วโลกราว 8 ล้านล้านเหรียญสหรัฐ (ราว 280 ล้านล้านบาท) มีผลตอบแทนติดลบ

นอกจากนี้ บรรดาธนาคารกลางทั่วโลกต่างพยายามกระตุ้นเศรษฐกิจผ่านการปรับลดอัตราดอกเบี้ยอีกด้วย และการปรับลดอัตราดอกเบี้ยมักส่งผลให้ค่าเงินประเทศนั้นๆ ลดลง ยิ่งทำให้ผลของอัตราดอกเบี้ยติดลบน้อยลงไปด้วย รวมถึงการปรับลดอัตราดอกเบี้ยพร้อมกันหลายแห่ง อาจเรียกได้ว่าเป็นสงครามค่าเงินที่ปะทุขึ้นอยู่เป็นระลอกๆ

Source :

กรุงเทพธุรกิจ

Date :

10 ส.ค. 2559

Page :

9

No :



## รัฐเร่งเครื่องฟื้นศก. หลังประชามติผ่าน



ดูเหมือนว่ากระแสตอบรับผลการลงประชามติ  
รับร่างรัฐธรรมนูญเมื่อวันที่ 7 ส.ค.ที่ผ่านมา ออกมา  
ในทิศทาง "เป็นบวก"

โดยเฉพาะในแวดวงตลาดเงิน ตลาดทุน  
เห็นได้จากดัชนีตลาดหุ้นไทยที่ปรับขึ้นไปกว่า 23 จุด ขณะที่  
นักลงทุนต่างชาติซื้อสุทธิถึง 6.8 พันล้านบาท ในวันแรกหลัง  
ประชามติ

จากความเห็นของผู้บริหารตลาดหลักทรัพย์ ธนาคารแห่งประเทศไทย  
(ธปท.) สำนักงานคณะกรรมการกำกับหลักทรัพย์และตลาดหลักทรัพย์  
(ก.ล.ต.) รวมถึงนักธุรกิจหลายราย จับใจความได้ว่า ผลการลงประชามติ  
มีส่วนช่วยฟื้นความเชื่อมั่นของนักลงทุน โดยเฉพาะนักลงทุนต่างชาติ  
เพราะทำให้การเมืองของไทย มีทิศทางที่ชัดเจนขึ้น และนำไปสู่การ  
เลือกตั้ง

แน่นอนว่า ความเชื่อมั่นที่ดีขึ้น จะส่งผลบวกต่อเศรษฐกิจไทย  
ในช่วงครึ่งปีหลัง จากกระแสเงินที่ไหลเข้ามาในตลาดหุ้น และการลงทุนของ  
ภาคเอกชนที่น่าจะมีมากขึ้น ขณะที่ภาครัฐก็เตรียมพร้อมในการเดินหน้า  
กระตุ้นเศรษฐกิจในช่วงครึ่งปีหลังนี้ไว้แล้ว

งานนี้ "สมคิด จาตุศรีพิทักษ์" รองนายกรัฐมนตรี นั่งหัวโต๊ะประชุม  
ร่วมกับ "อภิศักดิ์ ตันติวรวงศ์" รัฐมนตรีว่าการกระทรวงการคลัง และทีม  
ผู้บริหารกระทรวงการคลัง เพื่อเตรียมความพร้อมในการขับเคลื่อน  
เศรษฐกิจในช่วงครึ่งปีหลัง ทั้งมาตรการช่วยเหลือกลุ่มที่ยังมีปัญหา  
กลุ่มเกษตรกร และกลุ่มผู้มีรายได้น้อย

ประกอบด้วย การจ่ายเงินช่วยเหลือชาวนา ไร่ละ 1 พันบาท  
วงเงิน 3.7 หมื่นล้านบาท โดยธนาคารเพื่อการเกษตรและสหกรณ์  
การเกษตร (ธ.ก.ส.) ที่ยังคงค้างอยู่, การแก้ปัญหาหนี้ในระบบแบบ  
เป็นแพ็คเกจ ซึ่งรัฐบาลจะใช้มาตรา 44 เข้ามาบังคับใช้อย่างจริงจัง  
ตั้งแต่วันที่นอกระบบเข้ามาเป็นผู้ประกอบการ "พีโคไฟแนนซ์" พร้อม  
ให้ออมสิน และ ธ.ก.ส.ปล่อยกู้ให้กับผู้ที่ต้องการสินเชื่อฉุกเฉิน วงเงิน  
รวมกัน 5 หมื่นล้านบาท เพื่อป้องกันไม่ให้นักลงทุนหนีกลับไปกู้ที่  
นอกระบบอีก เป็นต้น

นอกจากมาตรการช่วยเหลือเป็นรายกลุ่มแล้ว เรื่องสำคัญที่รัฐบาล  
จะต้องเร่งเครื่องในช่วงครึ่งปีหลังของปีนี้ คือ การผลักดันโครงการ  
ลงทุนขนาดใหญ่ให้ออกมาโดยเร็ว โดยเฉพาะโครงการร่วมลงทุนของ  
ภาครัฐและเอกชน หรือโครงการพีพีพี รวมถึงการตั้งกองทุน  
ไทยแลนด์ฟิวเจอร์ฟันด์ เพื่อระดมเงินทุนจากภาคเอกชนไปใช้ในการ  
ลงทุนโครงสร้างพื้นฐานของรัฐบาล ซึ่งรองนายกฯ สมคิดพูดชัดว่า  
กองทุนไทยแลนด์ฟิวเจอร์ฟันด์จะออกมาได้ในช่วงปลายไตรมาส 3  
หรือต้นไตรมาส 4 ปีนี้

ต้องรอดูตามดูว่า การเร่งเครื่องขับเคลื่อนเศรษฐกิจของรัฐบาล  
หลังจากนี้ บวกกับความเชื่อมั่นของนักลงทุนต่อทิศทางการเมืองในประเทศ  
จะส่งผลดีต่อภาพรวมเศรษฐกิจไทยในช่วงครึ่งปีหลังนี้อย่างไร

Source :

ไทยรัฐ

Date : 10 ส.ค. 2559 Page :

3

No :

จากการที่นายสมชัย สัจจพงษ์ ปลัดกระทรวงการคลัง ระบุว่า กระทรวงการคลังอยู่ระหว่างพิจารณาที่จะนำสหกรณ์ออมทรัพย์เข้ามาเป็นหน่วยงานภายใต้การกำกับดูแลของกระทรวงการคลัง

เพื่อผลักดันให้เกิดการปฏิรูปสหกรณ์ออมทรัพย์ให้มีประสิทธิภาพภายในรัฐบาลนี้ ทั้งนี้ รูปแบบในเบื้องต้นจะคล้ายกับที่กระทรวงการคลังเคยตั้งระบบประกันภัยและประกันชีวิตเข้ามาอยู่ภายใต้กำกับดูแลของกระทรวงการคลัง และต้องหารือกับปลัดกระทรวงเกษตรฯ ถึงรายละเอียดและนโยบายอีกครั้ง

อย่างไรก็ตาม อีกด้านหนึ่งสหกรณ์ออมทรัพย์



หลายแห่งเริ่มปรับตัวรับการเปลี่ยนแปลงนโยบายดังกล่าว

นายสรฤทธิวรรณลักษณ์ ประธานคณะกรรมการประชาสัมพันธ์สหกรณ์ออมทรัพย์ บริษัทการบินไทย ระบุว่า ร.อ.กนก ทองเผือก รองกรรมการ ผอ.ใหญ่ บริษัทการบินไทย ประธานคณะกรรมการสหกรณ์ ได้จัดประชุมประเมินผลการดำเนินการ พบว่า สหกรณ์มีผลประกอบการต่ำกว่าเป้าหมาย

จึงได้ปรับเปลี่ยนบุคลากรเพื่อจับเคสเลื่อนแผนและยุทธศาสตร์

ทั้งนี้ภาพรวมสหกรณ์ฯ ยังมีมั่นคง มีสินทรัพย์อยู่มากกว่าธ.หมิ่นด้านบาท มีเงินฝากเพิ่มสมาชิกสะสมหุ้นเพิ่ม มีสมาชิกที่เป็นลูกหนี้ 70 เปอร์เซ็นต์ แต่ได้ระดมผู้เชี่ยวชาญมาแก้ปัญหาเร่งรัดหนี้สิน

สหกรณ์ฯ ไม่ปล่อยให้บุคคลอื่นมาคุ้ยเขี่ยวันสหกรณ์ที่เข้มแข็ง จึงไม่มีโอกาสเป็นเช่นสหกรณ์ที่มีปัญหาอื่นแล้ว

สรุปว่ากิจการสหกรณ์ฯ ถึงจุดที่พบปัญหา จำต้องปรับทั้งการควบคุมดูแลและการบริหารงานภายใน.

	Subject Heading :
Source : <b>กรุงเทพธุรกิจ</b>	
Date : 10 ส.ค. 2559 Page : 26	No :

## Think Foresight

สรุพบัญ เสนาบุษ  
สถาบันเพิ่มผลผลิตแห่งชาติ

# แรงเคลื่อนอนาคต



รายงานของธนาคารโลกระบุว่าการเติบโตของเศรษฐกิจโลกต่ำกว่าที่คาดการณ์ไว้ในปีพ.ศ. 2558 เนื่องจากราคาสินค้าโภคภัณฑ์ตกต่ำ การค้าและเงินทุนหมุนเวียนน้อยลง รวมทั้งความผันผวนของตลาดการเงิน

โลกที่เชื่อมโยงกันมากขึ้นเป็นแรงขับเคลื่อนที่ทำให้ภาวะเศรษฐกิจยากที่จะคาดการณ์ได้ ไม่ว่าจะเป็นสถานการณ์เศรษฐกิจของจีน อินเดีย สหรัฐอเมริกา รัสเซีย ยุโรป ละตินอเมริกา ส่วนส่งผลกระทบต่อเศรษฐกิจโลกทั้งสิ้น นอกจากนี้ยังมีแรงขับเคลื่อนอื่นๆ ที่เป็นปัจจัยของการเปลี่ยนแปลงในอนาคต ซึ่งนักธุรกิจจะต้องนำมาชั่งตวงวัดกันว่าจะปรับตัวกันอย่างไร

การขยายตัวของความเป็นเมืองในประเทศต่างๆ โดยเฉพาะประเทศกำลังพัฒนาทำให้แต่ละประเทศต้องเผชิญหน้ากับการพัฒนาสาธารณูปโภคให้มีความพร้อมที่จะรองรับการโยกย้ายถิ่นฐานจากชนบทเข้าสู่เมือง และการดำเนินธุรกิจที่จะเติบโตขึ้น การเข้าสู่สังคมผู้สูงอายุทำให้ต้องใช้งบประมาณในการบริหารจัดการให้ประชากรกลุ่มนี้มีคุณภาพชีวิตที่ดี ในขณะที่เดียวกันก็มีปัญหาประชากรวัยแรงงานที่ลดลงจากการเกิดที่มีอัตราต่ำ

การเปลี่ยนแปลงของตลาดพลังงาน ราคาน้ำมันที่ลดต่ำลง พลังงานทางเลือกที่มีบทบาทมากขึ้น ปัญหาสิ่งแวดล้อมที่เพิ่มอัตราเร่งไปสู่ภาวะวิกฤติทำให้รูปแบบธุรกิจ กระบวนการผลิตแบบเดิมๆ ไม่เป็นที่ยอมรับอีกต่อไป การรวมตัวของผู้บริหารภาคการเชื่อมต่อของข้อมูลข่าวสารทำให้การตัดสินใจทางธุรกิจต้องอาศัยความสามารถในการวิเคราะห์ข้อมูลที่รอบด้าน และเฉียบแหลม

แรงขับเคลื่อนดังกล่าวส่งผลกระทบไปทั่วโลก แต่แต่ละประเทศอาจได้รับผลมากหรือน้อยต่างกันไป ประเทศไทยก็เช่นเดียวกัน

นับตั้งแต่ปี 2537-2538 เป็นต้นมาประเทศไทยเริ่มติดกับดักรายได้ปานกลางจนถึงปัจจุบัน ด้วยแนวทางเดิมๆ ในการพัฒนาเศรษฐกิจ พึ่งพาการนำเข้าเทคโนโลยี ขาดแคลนแรงงานที่มีฝีมือ และยิ่งทวีความรุนแรงมากขึ้นเมื่อเข้าสู่สังคมผู้สูงอายุ

ในช่วง 10 ปีที่ผ่านมา มีการขยายความเป็นเมืองไปตามภูมิภาคต่างๆ พื้นที่เกษตรกรรมได้กลายเป็นพื้นที่พาณิชย์กรรมและที่อยู่อาศัย และไม่มีการวางแผนการบริหารจัดการที่ดีทำให้เกิดปัญหาทั้งด้านการจัดการสิ่งแวดล้อม ปัญหาสาธารณูปโภค

แรงขับเคลื่อนที่มีผลกระทบสูงและมีทำให้เกิดความไม่แน่นอนสูงในอนาคตอีกประการหนึ่งก็คือความ

ก้าวหน้าของเทคโนโลยีใหม่ๆ ที่นับวันจะมีการเปลี่ยนแปลงที่รวดเร็วขึ้นและธุรกิจไม่สามารถปฏิเสธเทคโนโลยีได้เลยถ้าต้องการจะไปต่อในอนาคตความไม่แน่นอนก็คือไม่มีใครรู้ว่ามันจะเปลี่ยนแปลงไปอย่างไรบ้าง

แต่เทคโนโลยีก็เป็นเสมือนดาบสองคม ปัญหาที่เกิดขึ้นก็คือความเหลื่อมล้ำจากการเข้าถึงเทคโนโลยีที่ต่างกัน ทำให้ประเทศที่พัฒนาแล้วจะได้เปรียบประเทศที่ยากจนมากยิ่งขึ้น รวมทั้งช่องว่างระหว่างคนรวยที่สามารถใช้เทคโนโลยีในการบริโภคและคนจนที่ไม่สามารถเข้าถึงได้ นอกจากนี้เทคโนโลยีก็ยังทำให้เกิดปัญหาด้านจริยธรรมจากการละเมิดสิทธิในการใช้ข้อมูลส่วนบุคคลอีกด้วย

มีงานวิจัยที่ระบุว่าในอีก 20 ปีข้างหน้า อุตสาหกรรมไทยจะมีเหลืออยู่ไม่กี่ประเภทที่ยังมีความต้องการในประเทศรองรับ อุตสาหกรรมที่เคยใช้แรงงานต้องปรับตัวให้มีเอกลักษณ์และตอบสนองตลาดที่มีความต้องการเฉพาะได้ ต้องมีการพัฒนาการบริหารจัดการเชิงระบบซึ่งต้องอาศัยทุนความรู้ และแรงงานที่มีทักษะในการ “คิดเป็น”

แรงขับเคลื่อนเหล่านี้คือปัจจัยที่ธุรกิจต้องนำไปตั้งโจทย์กับตนเองว่าจะปรับตัวอย่างไรให้สามารถอยู่รอดได้ ประการแรกจึงต้องวิเคราะห์ว่าแรงขับเคลื่อนใดที่มีผลต่อธุรกิจของตนมากที่สุด แล้วจำลองภาพอนาคตเพื่อหาทางเลือกที่เหมาะสม วิเคราะห์ความเสี่ยงที่อาจจะเกิดขึ้นด้วยวิธีการนี้องค์กรธุรกิจจะรู้ว่าอะไรคือสิ่งที่ควรทำ อะไรที่ไม่ควรทำ และคนขององค์กรควรพัฒนาไปทางใด



**มีแรงขับเคลื่อนจำนวนมากที่ธุรกิจต้องนำไปตั้งโจทย์หาทางปรับตัวเพื่อให้อยู่รอด**

ข้อมูลอ้างอิง : Shifting tides: Global economic scenarios for 2015-25. McKinsey & Company, September 2015 /ฉากลัทธน์ ชีวีตคนไทย พ.ศ. 2576, มิ่งสรรพ์ ขาวสอาดและอภิวัฒน์ รัตนวราหะ, แผนงานสร้างเสริมนโยบายสาธารณะที่ดี (นสธ.)