

Source : กรุงเทพมหานคร

Date : 19 ส.ค. 2559

Page : 17

No :

คลังจูงใจเอสเอ็มอี ตั้งบริษัทนิติบุคคล

คลังเสียงเพิ่มมาตรการลดค่าใช้จ่ายเอสเอ็มอีเหลือ 60% จากสูงสุดที่ 80% เพื่อดึงให้เอสเอ็มอีบุคคลตั้งบริษัทนิติบุคคล หวังช่วยให้สัดส่วนหนี้ครัวเรือนลดลง

นายวิสุทธิ์ ศรีสุพรรณ รัฐมนตรีช่วยว่าการกระทรวงการคลังกล่าวว่าการสนับสนุนให้เอสเอ็มอีเข้ามาจดทะเบียนเป็นนิติบุคคล จะทำให้สัดส่วนหนี้ครัวเรือน ลดลงอย่างมีนัยสำคัญ โดยลดเหลือ 66.7% จากปัจจุบันอยู่ที่ 81.1%



วิสุทธิ์ ศรีสุพรรณ

“การเปลี่ยนเอสเอ็มอีที่ทำธุรกิจ ในฐานะของบุคคลธรรมดา ซึ่งทำให้ การกู้เงินเพื่อทำธุรกิจถูกจัดเป็น ภาระหนี้ของครัวเรือน ไม่ใช่หนี้ในภาค ธุรกิจ ส่งผลให้ภาระหนี้ครัวเรือน ของไทยสูงเกินความจริง ทั้งๆ ที่ เอสเอ็มอีเหล่านั้น กู้ไปเพื่อทำธุรกิจ ไม่ใช่เป็นการกู้เพื่ออุปโภคบริโภค”

ที่ผ่านมา มาตรการสนับสนุน ของกระทรวงการคลัง เพื่อให้ เอสเอ็มอีเข้ามาจดทะเบียนเป็น นิติบุคคลให้มากขึ้นนั้น กรมสรรพากร ได้ปรับลดภาษีเงินได้นิติบุคคลลง เหลือ 20% จากที่เคยสูงถึง 30% และ สำหรับเอสเอ็มอียังมีอัตราที่ต่ำกว่า ผู้ประกอบการขนาดใหญ่ด้วย

นอกจากแรงจูงใจที่กระทรวง ให้แล้ว กระทรวงการคลัง จำเป็นต้อง มีการลดแรงจูงใจเพื่อเร่งให้เอสเอ็มอี เข้ามาจดทะเบียนเป็นนิติบุคคล มากขึ้น ด้วยการลดอัตราภาษีหัก ค่าใช้จ่ายแบบเหมาจ่าย ที่ปัจจุบัน มีอัตราขึ้นอยู่กับธุรกิจเริ่มจาก 40%, 60% และสูงสุดที่ 80% การปรับปรุง ใหม่ นี้ จะทำให้อัตราหักแบบ เหมาจ่ายมีเพดานไม่เกิน 60%

“การทำมาตรการลดแรงจูงใจ ของการประกอบธุรกิจในฐานะ บุคคลธรรมดา ดังกล่าว น่าจะมีผล ทำให้เอสเอ็มอี เข้ามาจดทะเบียน เป็นนิติบุคคลมากขึ้น กรณีเอสเอ็มอี ขนาดเล็กๆ ไม่ได้รับผลกระทบ

เพราะธุรกิจขนาดเล็ก หักค่าใช้จ่าย แบบเหมาจ่ายในอัตราที่ต่ำอยู่แล้ว, ส่วนธุรกิจที่หักค่าใช้จ่ายในอัตรา ที่สูง เช่น ธุรกิจรับเหมา น่าจะเข้า มาจดทะเบียนเป็นนิติบุคคล เพราะ ได้ประโยชน์มากกว่า”

ในแง่ภาพรวมของเศรษฐกิจ ขณะนี้อำนาจซื้อของคนในประเทศ เริ่มปรับตัวดีขึ้น ทั้งยอดจำหน่าย รถยนต์มอเตอร์ไซด์ และการท่องเที่ยว เริ่มปรับตัวดีขึ้น แต่การลงทุนภาค เอกชน ที่ยังชะลอตัว ยังจำเป็นต้อง ติดตามอย่างใกล้ชิด ซึ่งภาครัฐมี แผนการลงทุนในโครงการขนาดใหญ่ ภายในปี 2559-2566 รวมวงเงิน 1.8 ล้านล้านบาท จาก 5 แผนงาน เช่น โครงการรถไฟระหว่างเมือง, โครงการ ทางหลวง, การขนส่งทางน้ำและ ทางอากาศ ซึ่งช่วยกระตุ้นการลงทุน ในประเทศสูงขึ้น

นอกจากนี้การจัดอันดับขีดความ สามารถการแข่งขันของประเทศ ที่จัด โดย IMD ว่า อันดับขีดความสามารถ การแข่งขันของไทยดีขึ้น ล่าสุดอยู่อันดับ 28 จากทั้งหมด 61 เขตเศรษฐกิจ ดีขึ้นกว่าปีที่แล้วที่อยู่ในอันดับที่ 30 เมื่อแยกอันดับขีดความสามารถ ในการแข่งขัน ตามรายการหัวข้อ เช่น ด้านประสิทธิภาพของรัฐบาล (Government Efficiency) อยู่ที่ อันดับ 23 จากปีที่แล้วอยู่ที่ อันดับ 27 ด้าน Public finance อยู่ที่อันดับ 4 จากปีที่แล้วอยู่ที่ 14 และ Fiscal policy ไทยอยู่ในอันดับที่ 5

MIC	MATICHON <small>INFORMATION CENTER</small>	Subject Heading :
Source :	โพสต์ทูเดย์	
Date : 19 ธ.ค. 2559	Page : A15	No :

คลังปรับยุทธศาสตร์ใหญ่ รับมือโลกผันผวน

■ เกียรติศักดิ์ ผิวกลิ่น

ภวามเศรษฐกิจโลกที่มีความผันผวนมากขึ้น ประกอบกับเทคโนโลยีที่เปลี่ยนแปลงรวดเร็ว การค้าโลกแข่งขันรุนแรง และการเปลี่ยนทางสังคมและสิ่งแวดล้อมที่ต้องมีความยั่งยืน ทำให้การบริหารเศรษฐกิจของไทยมีความยากลำบากมากขึ้นเป็นเงาตามตัว

สำนักงานเศรษฐกิจการคลัง (สศค.) ถือว่าเป็นเรื่องที่ทำทนายการทำงานของ สศค. ในฐานะมันสมองของกระทรวงการคลัง จึงจัดสัมมนาวิชาการประจำปีของ สศค. ในหัวข้อ "โลกเปลี่ยน คลังปรับ"

นายวิสุทธิ์ ศรีสุพรรณ รมช.คลัง กล่าวปาฐกถาพิเศษในหัวข้อ "นโยบายด้านการคลังการเงินเพื่อรองรับการเปลี่ยนแปลง" ว่า สภาพแวดล้อมทางเศรษฐกิจโลกและเศรษฐกิจไทยมีการเปลี่ยนแปลง ซึ่งส่งผลกระทบต่อเศรษฐกิจไทย อีกทั้งในระยะต่อไปทั่วโลกจะเผชิญกับการเปลี่ยนแปลงที่สำคัญ ได้แก่ การเปลี่ยนแปลงเทคโนโลยี และนวัตกรรม การเปลี่ยนแปลงโครงสร้างประชากร และการเปลี่ยนแปลงสภาพภูมิอากาศ กระทรวงการคลังจึงได้ดำเนินมาตรการเพื่อช่วยเหลือและสนับสนุนการขยายตัวทางเศรษฐกิจอย่างต่อเนื่อง อาทิ มาตรการเพื่อช่วยเหลือผู้ประกอบการรายย่อย มาตรการเพื่อส่งเสริมเศรษฐกิจฐานรากและผู้ประกอบการขนาดเล็กและขนาดย่อม (เอสเอ็มอี)

นอกจากนี้ คลังยังมีการดำเนินนโยบายเพื่อรองรับความท้าทายในอนาคต 3 เป้าหมาย ได้แก่ 1. นโยบายการคลังการเงินเพื่อยกระดับขีดความสามารถในการแข่งขัน อาทิ มาตรการ



วิสุทธิ ศรีสุพรรณ รมช.คลัง กล่าวปาฐกถาพิเศษในหัวข้อ "นโยบายการคลังการเงินเพื่อรองรับการเปลี่ยนแปลง"

ทางภาษีเพื่อกระตุ้นให้เอกชนลงทุนในอุตสาหกรรมเป้าหมาย และเพื่อสนับสนุนเอสเอ็มอี และวิสาหกิจเริ่มต้น มาตราการยกระดับการจัดอันดับความยากง่ายในการประกอบธุรกิจ การพัฒนาระบบการชำระเงิน (อี-เพย์เมนต์) และการส่งเสริมการลงทุนขนาดใหญ่

2. นโยบายการคลังการเงินเพื่อสังคม ผ่านมาตรการเพื่อรองรับสังคมผู้สูงอายุและแก้ไขหนี้สาธารณะ และ 3. นโยบายสร้างความโปร่งใสและส่งเสริม

เสริมคุณธรรมและจริยธรรมในสังคมไทย เช่น ร่าง พ.ร.บ.การจัดซื้อจัดจ้างและบริหารพัสดุภาครัฐ พ.ศ. และโครงการกระทรวงการคลังคุณธรรมเพื่อวางรากฐานให้เศรษฐกิจของไทยแข็งแกร่งจากภายในและรองรับความท้าทายต่างๆ

ขณะเดียวกัน สศค. ยังได้เสนอผลงานทางวิชาการ เรื่อง "โลกเปลี่ยนคลังปรับ: เจาะยุทธศาสตร์การคลังไทย" สรุปได้ว่า ประเทศไทยนอกจากเผชิญกับความผันผวนเศรษฐกิจโลก

และยังมีความท้าทายจากภายใน ได้แก่ การก้าวพ้นกับดักรายได้ปานกลาง การรับมือกับสังคมผู้สูงอายุ และการต่อสู้กับปัญหาความเหลื่อมล้ำทางเศรษฐกิจ ทำให้รัฐบาลต้องดำเนินนโยบายการคลังและกึ่งการคลังที่เข้มข้นขึ้น ส่งผลให้มีภาระการคลังที่ต้องแบกรับเพิ่มขึ้น

ในขณะที่รายได้ของรัฐเพิ่มอย่างจำกัด ซึ่งเป็นความท้าทายของรัฐบาลในการรักษาความยั่งยืนทางการคลัง กระทรวงการคลังจึงต้องมีการจัด

ทำแผนยุทธศาสตร์เพื่อรองรับความ
ท้าทายทางเศรษฐกิจและการคลัง
ดังกล่าว กระทรวงการคลังได้มีการจัด
ทำแผนแม่บทการปฏิรูปการคลังการ
เงินของกระทรวงการคลัง (พ.ศ. 2559-
2563) และแผนแม่บทการคลังเพื่อ
สังคม (พ.ศ. 2559-2563) ที่สอดคล้อง
กับร่างยุทธศาสตร์ชาติระยะ 20 ปี และ
ร่างแผนพัฒนาเศรษฐกิจและสังคม
แห่งชาติฉบับที่ 12 รวมทั้งสอดคล้องกับ
บริบทที่เปลี่ยนแปลง โดยแผนแม่บท
การปฏิรูปการคลังการเงินฯ มีวัตถุประสงค์
เพื่อบรรลุเป้าหมาย 4 ประการ คือ
การลดความเหลื่อมล้ำทางสังคม การ
สนับสนุนศักยภาพและความสามารถ
ในการแข่งขัน การรักษาความยั่งยืน
ทางการคลัง และการเป็นองค์กรต้นแบบ
ในการบริหารงานอย่างมีธรรมาภิบาล
และเป็นมืออาชีพ

นางกิริฎา เภาพิจิตร ผู้อำนวยการ
วิจัย ด้านการวิจัยและคำปรึกษาระหว่าง
ประเทศ สถาบันวิจัยเพื่อการพัฒนา
ประเทศไทย (ทีดีอาร์ไอ) กล่าวว่า เห็น
ด้วยกับแผนแม่บทที่กระทรวงการคลัง
ได้จัดทำขึ้นมาก เพราะการรักษาความ
ยั่งยืนทางการคลังมีความสำคัญที่สุด
กระทรวงการคลังควรมีการบูรณาการ
ความร่วมมือกับหน่วยงานราชการที่
เกี่ยวข้องเพื่อพัฒนาแนวทางการใช้
เครื่องมือต่างๆ ในการบริหารเศรษฐกิจ
ของประเทศให้มีประสิทธิภาพ ๗

MiC	MATICHON INFORMATION CENTER	Subject Heading :
Source :	The Nation	
Date :	19 AUG 2016 Page :	No :

88

Bank warning over damage caused by disruptive technology

SUCHEERA PINIJPARAKARN
 THE NATION

POLICYMAKERS should be more conscious about embracing the automobile sector and exports due to both sectors being under pressure from disruptive technology, said Supavud Saicheua, managing director of Phatra Securities.

Speaking at the FPO Symposium 2016, the veteran economist said disruptive technology had impacted on General Motors due to both the auto giant's market cap and price earnings ratio being far behind technology companies like Facebook and Apple.

GM has a market cap of US\$47 billion (Bt1.6 trillion) and a PE ratio of only four times, while Apple has a market cap of \$563 bil-

lion and PE of 12 times and Facebook has a market cap of \$362 billion and a PE of 59 times.

Supavud said the contracted growth of GM over several years was a clear example of a disruptive technology, as Thailand attempted to position itself as the Detroit of Asia.

"We think Thailand is facing a challenge of disruptive technology to major industries like automotive. Electronic vehicles will replace fuel cars. Hence, we are quite worried over the policy of Thailand because disruptive technology could hurt the key industries of Thailand," he said.

Supavud said that Thailand's export sector was facing a challenge from the protectionism wave. As an open economy, the country's

exports to gross domestic product reached 70 per cent in 2014 from only 18 per cent in 1975, he said.

Thailand's economy had plugged in the global economy, while protectionism expanded in many developed countries after the US raising free trade brought a parity between the wages of unskilled workers in developing countries with unskilled workers in developed countries.

He said the candidates in the US presidency election had raised the issue of protectionism in terms of banning imports from developing countries. It would be a threat to Thai exports if several countries used protectionism against free trade.

Supavud said that Thailand's policymakers should be concerned

with the decline in net inflow due it being the first time foreign direct investment was lower than direct investment, at a time when the Bank of Thailand was pushing out-bound investment more.

"The danger to Thailand is we are increasing the GDP of other countries instead [of our own]," he added.

Predee Daochai, chairman of the Thai Banker's Association and president of Kasikornbank, echoed Supavud comments the effects of disruptive technology on the country. He said that the banking sector must adjust itself because a growing number of customers, especially the young generation, were more familiar with smart devices rather than queuing at bank branches.

He said that banks were moni-

toring the number of transactions at branches - their main expense - compared to transactions on smart devices to adjust their cost structures to comply with the change.

"The key for the banks' adjustments is the behaviour of customers. Today we don't know if we will have to close down branches," he said.

He said that the banking sector had to focus on delivering strong capital to deal with new regulations.

The reduction of capital may create problems to the economy, and as a result the banking sector must deal with every change because a sustainable banking sector is crucial for the health of the economy, he added.

Source :

ไทยรัฐ

Date 19 ส.ค. 2559

Page : 8

No :

คลังदैงรับนวัตกรรมการเงินแบบใหม่

นายวิสุทธ์ ศรีสุพรรณ รมช.คลัง กล่าวปาฐกถาพิเศษหัวข้อ นโยบายการคลังการเงินเพื่อรองรับการเปลี่ยนแปลง ในงานสัมมนา "โลกเปลี่ยน คลังปรับ" จัดโดยสำนักงานเศรษฐกิจการคลัง (สศค.) ว่า นโยบายการคลังจะต้องปรับเปลี่ยนให้ทันกับกระแสโลกที่เปลี่ยนแปลงอย่างรวดเร็ว โดยปัจจุบันทุกเวทีการประชุมระดับนานาชาติจะพูดถึงการเปลี่ยนแปลงด้านเทคโนโลยีและนวัตกรรม โดยเฉพาะฟินเทค หรือไฟแนนเชียล เทคโนโลยี (Financial Technology) ที่กำลังมาแรง ซึ่งอาจทำให้มีการแข่งขันอัตราดอกเบี้ยกันรุนแรงขึ้น และส่งผลดีต่อผู้บริโภค ขณะเดียวกัน ก็ยังมีเรื่องระบบการชำระเงินด้วยอิเล็กทรอนิกส์ (อีเพย์เมนต์) ที่กระทรวงการคลังกำลังผลักดันอยู่ในขณะนี้

ทั้งนี้ ที่ผ่านมา การเปลี่ยนแปลงโครงสร้างประชากรโลกที่เข้าสู่สังคมสูงอายุมากขึ้น กำลังถูกกล่าวถึงในหลายเวที แม้แต่การประชุมธนาคารโลกก็มีการหยิบยกประเทศไทยขึ้นเป็นกรณีนำเสนอว่ามีอัตราการเกิดต่ำ และเสียชีวิตต่ำ กำลังแรงงานลดลง ต้องนำเข้าแรงงานจากประเทศเพื่อนบ้าน ซึ่งจะส่งผลกระทบต่อภาระทางการคลังและค่าใช้จ่ายภาครัฐในอนาคต นอกจากนี้ ยังมีประเด็นการเปลี่ยนแปลงด้านภูมิอากาศที่ส่งผลกระทบต่อเกิดน้ำท่วมภัยแล้ง รวมถึงปัญหาหมอกควันข้ามชาติ ทั้งหมดนี้ต้องนำมากำหนดเป็นนโยบายเศรษฐกิจมหภาคเพื่อแก้ปัญหา ซึ่งที่ผ่านมารัฐบาลพยายามปรับให้ระบบเศรษฐกิจไทยหันมาพึ่งพาเศรษฐกิจภายในประเทศมากขึ้น สำหรับการวางแผนทางด้านการคลังระยะยาวนั้น จะต้องวางโครงสร้าง 3 ด้าน เพื่อรองรับการเปลี่ยนแปลง คือ 1.การยกระดับขีดความสามารถแข่งขันของประเทศ 2.กระทรวงการคลังเพื่อสังคม และ 3.การสร้างความปลอดภัย มีธรรมาภิบาล.

		Subject Heading :
Source :	ข่าวสด	
Date : 19 ส.ค. 2559	Page : 8	No: 59379718

คลังข้อมูลสหราชอาณาจักรหลังสทส

รถไฟฟ้าสีม่วง-ทางด่วนใหม่-ดอกเบี๋ยถูกจูงใจสุด ๆ

รมช.คลังเปิดงานอภิธรรมบ้าน-คอนโดฯ เผย ครึ่งปีแรกสินเชื่อสหราชอาณาจักร โต 5.6% ส่วนครึ่งหลังน่าจะยิ่งสูงเพราะได้อานิสงส์เปิดรถไฟฟ้าสายสีม่วง-ทางด่วนเส้นใหม่ อีกทั้งดอกเบี๋ยยังอยู่ระดับต่ำ และราคาวัสดุก่อสร้างยังถูก

นายวิฑูรย์ ศรีสุพรรณ รมช.คลัง กล่าวในงานเปิดอภิธรรมบ้าน-คอนโดฯ และสินเชื่อแห่งปี ที่ศูนย์การประชุมแห่งชาติสิริกิติ์ ว่าตัวเลขการขอสินเชื่อที่อยู่อาศัยในช่วงครึ่งแรกของปี 2559 เติบโต 5.6% ขณะที่คาดการณ์เศรษฐกิจไทยปี 2559 จะเติบโตได้ดีกว่าปีก่อนหน้าที่ 3.3% แม้ต้องเผชิญกับความท้าทายต่างๆ ทั้งภายในและภายนอกประเทศ

อาที เศรษฐกิจโลกที่ยังฟื้นตัวอย่างเปราะบาง โดยเฉพาะการส่งออกของไทย ทำให้รายได้ของผู้ส่งออกลดลง ตลาดการเงินโลกที่ผันผวน รวมถึงภาวะภัยแล้งก่อนหน้านี้ และหนี้ครัวเรือนที่อาจกระทบรายได้ของประชาชน ดังนั้น การลงทุนของภาครัฐเป็นสำคัญในการขับเคลื่อนเศรษฐกิจให้เติบโต ตลอดจนภาคการท่องเที่ยวที่จะช่วยนำรายได้เข้าประเทศ ส่งผลให้ภาพรวมตลาดที่อยู่อาศัยดีขึ้น

“โดยเฉพาะการเปิดเส้นทางขนส่งมวลชน 2 โครงการ ช่วงต้นเดือนส.ค.ที่ผ่านมาทั้งรถไฟฟ้าสายสีม่วง และ

ทางด่วนเชื่อมต่อทางด่วนศรีรัชไปยังถนนกาญจนาภิเษก ทำให้ผู้อยู่อาศัยในบริเวณทิศตะวันตกของกรุงเทพฯ เดินทางเข้าสู่ใจกลางกรุงเทพฯ ได้รวดเร็วและสะดวกยิ่งขึ้น ทั้งยังเป็นโอกาสให้เกิดการพัฒนาโครงการอสังหาริมทรัพย์ใหม่ๆ ในช่วงครึ่งปีหลังนี้ด้วย”

ประกอบกับอัตราดอกเบี้ยที่ยังอยู่ในระดับต่ำ ส่งผลให้ต้นทุนการกู้ยืมเงินของภาคธุรกิจและภาคครัวเรือนลดลง จึงเป็นโอกาสของผู้ประกอบการที่จะลงทุนได้มากขึ้น และผู้มีฐานะในการผ่อนชำระดอกเบี้ยลดลงด้วย นอกจากนี้ แนวโน้มราคาวัสดุก่อสร้างที่ปรับลดลงในช่วงครึ่งปีแรกของปีนี้ประมาณ 5% ตามราคาน้ำมันที่ลดลง รวมถึงกำลังการผลิตของปูนซีเมนต์ที่เกินความต้องการ จึงทำให้ต้นทุนในการก่อสร้างถูกลง

สำหรับงานอภิธรรมบ้าน-คอนโดฯ และสินเชื่อแห่งปี 2016 จัดโดยสมาคมสินเชื่อที่อยู่อาศัย ร่วมกับบริษัท โฮมบายเออร์โกด์ จำกัด รวบรวมโครงการที่อยู่อาศัยกว่า 300 โครงการ ทั้งบ้านจัดสรรและคอนโดมิเนียม บ้านมือสอง และบ้านซึ่งเป็นสินทรัพย์รอการขาย(เอ็นพีเอ) นอกจากนี้ ยังนำเสนอสินเชื่อที่อยู่อาศัยและสินเชื่อบุคคลเงินออมพิเศษ จัดขึ้นระหว่างวันที่ 18-21 ส.ค.นี้ ที่ศูนย์การประชุมแห่งชาติสิริกิติ์

MIC MATICHON INFORMATION CENTER		Subject Heading :
Source :	เนหาหน้า	
Date :	Page :	No :
19 ส.ค. 2559	12	

คลังส่งสรรพากรทำแผนเก็บภาษี

- **เนจ้างเอกชนมาช่วยศึกษา**
- **ตีกรอบชัดเจนปิดช่องรั่วไหล**

นายสมชัย สัจจพงษ์ ปลัดกระทรวงการคลัง เปิดเผยว่า ได้หารือกับผู้บริหารกรมสรรพากร พร้อมทั้งมอบนโยบายเกี่ยวกับการจัดเก็บภาษี โดยได้สั่งให้จ้างเอกชนเข้ามาทำการศึกษาการขยายฐานภาษีในอนาคต เช่นในอีก 4-5 ปีข้างหน้า กรมสรรพากรควรมีฐานภาษีของผู้เสียภาษีนิติบุคคลและบุคคลธรรมดาว่ามีจำนวนมากขนาดไหนถึงมีความเหมาะสม

ทั้งนี้ ในปัจจุบันฐานภาษีของกรมสรรพากรน้อยเกินไป มีบุคคลธรรมดายื่นแบบภาษี จำนวน 10.9 ล้านราย มีผู้เสียภาษีเพียง 3-4 ล้านราย จากแรงงานในระบบทั้งหมด 30 ล้านคน ในส่วนของการยื่นแบบนิติบุคคลมี 6 แสนราย มีเสียภาษี 4 แสนราย จากนิติบุคคลทั่วประเทศกว่า 1 ล้านราย แสดงให้เห็นว่า ยังมีบุคคลที่อยู่นอกระบบภาษีจำนวนมาก ดังนั้นกรมสรรพากรควรมีแผนและข้อมูลให้ชัดเจนว่าจะขยายฐานภาษีในส่วนที่อยู่นอกระบบอย่างไร

“คลังต้องการให้เพิ่มการจัดเก็บรายได้จาก 16-17% เป็น 20% ของผลิตภัณฑ์มวลรวมภายในประเทศ (จีดีพี) คลังไม่ได้สั่งให้กรมสรรพากรไปบีบภาษีผู้ที่อยู่ในระบบถูกต้องอยู่แล้ว แต่กรมสรรพากร ต้องยอมรับว่าการเก็บภาษียังรั่วไหลและต้องมีแผนงานที่ชัดเจนว่าจะ



สมชัย สัจจพงษ์

ทำอย่างไร และจะต้องประเมินได้ว่าจะขยายฐานภาษีควรเป็นเท่าไร จึงได้แนะนำกรมสรรพากร ไปจ้างเอกชนมาทำการศึกษาให้”

นายสมชัย กล่าว
พร้อมกันนี้ได้สั่งให้กรมสรรพากรทำแผนที่ภาษีทั้งบุคคลธรรมดาและ

นิติบุคคล เพื่อให้รายละเอียดของผู้เสียภาษีทั้งหมด เช่น บ้านอยู่ที่ไหน มีการพักอาศัยกี่คน มีรายได้จากไหนบ้าง มีทรัพย์สินเท่าไร มีการใช้ไฟฟ้ามากน้อยขนาดไหน เพื่อนำมาประเมินการเก็บภาษีให้ได้แม่นยำและสอดคล้องกับความเป็นจริงมากขึ้น ซึ่งหากต้องแก้กฎหมายเพื่อเชื่อมโยงข้อมูลกับหน่วยงานที่เกี่ยวข้องก็ให้กรมสรรพากรเสนอมาตรการทรงการคลังพร้อมสนับสนุน

นอกจากนี้ยังเสนอให้กรมสรรพากรตั้งสำนักมาตรฐานคืนภาษี เพื่อให้การคืนภาษีรวดเร็วมากขึ้น ปัจจุบันมีการคืนภาษีใช้เวลานานและใช้บุคลากรจำนวนมาก ซึ่งควรนำมาใช้ในเรื่องของ การเก็บภาษีและการตรวจสอบภาษีมากกว่า

ขณะเดียวกันได้สั่งการให้ตรวจสอบและดำเนินการเอาผิดกับผู้ที่ยกเลิกภาษีปลอม ซึ่งยังมีการขายในออนไลน์จำนวนมากโดยให้จัดการที่ต้นตอ รวมถึงให้กรมสรรพากรห้ามเจ้าหน้าที่ไปเป็นที่ปรึกษาภาษีและทำบัญชีให้กับบริษัทเอกชน เพราะเป็นเรื่องผิดจรรยาบรรณ และให้ไปลดบทบาทของสำนักงานผู้ตรวจสอบบัญชี หลังจากมีเอกชนร้องเรียนว่ามีต้นทุนสูงเกินไป

ในส่วนของกรมศุลกากรนั้นได้มอบนโยบายให้เพิ่มประสิทธิภาพ เข้มงวดการตรวจสอบสินค้านำเข้าทั้งการสำแดงราคา พิภักดิ์อัตรา และปริมาณ เพื่ออุดรูรั่ว และให้ผู้ประกอบการมาใช้ในการสำแดงและเสียภาษีล่วงหน้ามากขึ้น

Source :

ข่าวหุ้น

Date :

๑๑ ส.ค. 2559

Page :

31

No :

31 ปลดคลังปีกรมสรรพากร เร่งรัดภาษีเซ่นงบสมดุล

คลังสั่งกรมสรรพากรลงพื้นที่สำรวจครัวเรือนทั่วประเทศ เตรียมรัดภาษีเป็นรายหัวจากแรงงาน 30 ล้านคน ปัจจุบันเข้าระบบแค่ 10 ล้านคน เตรียมทำงบสมดุล ล่าสุดรายได้รัฐ 10 เดือนทะลุเป้า

นายสมชัย สัจจพงษ์ ปลัดกระทรวงการคลัง กล่าวว่า สั่งการให้กรมสรรพากรมอบหมายให้ขยายฐานภาษีให้เพิ่มขึ้น จากที่ตัวเลขผู้เสียภาษีในส่วนของนิติบุคคลและบุคคลธรรมดาพบว่า ผู้ที่เสียภาษี หรือผู้ที่เข้าระบบภาษียังน้อยกว่าที่ควรจะเป็น กรณีบุคคลธรรมดา ไทยมีแรงงานในระบบถึง 30 ล้านคน แต่เข้าระบบภาษีเพียง 10.9 ล้านคน ในจำนวนนี้เสียภาษีเพียง 4 ล้านคนเท่านั้น ส่วนนิติบุคคลไทยมีกว่า 1 ล้านบริษัท แต่เข้าระบบภาษีเพียง 6 แสนราย

และเสียภาษีเพียง 4 แสนรายเท่านั้น จึงให้กรมสรรพากรดูว่าจะมีการเพิ่มฐานภาษีตรงนี้อย่างไร นอกจากนี้ ยังให้กรมสรรพากรประสานกระทรวงมหาดไทยจัดทำแผนที่ภาษี โดยให้ไปดูว่าในแต่ละครัวเรือนของไทยมีจำนวนสมาชิกที่ทำงานเท่าไร เสียภาษีเท่าไร ถ้าจำเป็นต้องแก้ไขกฎหมายเพื่อประสานข้อมูลก็ต้องทำ ทั้งนี้ ยอยากให้กรมสรรพากรส่งการบ้านให้เร็วที่สุด ควรกำหนดให้ชัดเจนไปเลยว่าจะมีการเพิ่มฐานภาษีแต่ละปีจำนวนเท่าไร เบื้องต้นไม่ควรต่ำกว่าการขยายตัวของจีดีพี และตรงนี้จะกำหนดเป็นดัชนีชี้วัด หรือ เคพีไอ ของกรมสรรพากรด้วย

นายสมชัย กล่าวว่า สั่งห้ามข้าราชการกรมสรรพากรไปเป็นที่ปรึกษาบริษัทเอกชน และห้ามทำบัญชีให้กับบริษัทเอกชน เพื่อให้เกิดความ

โปร่งใสในการทำงาน รวมถึงให้กรมสรรพากรไปคิดวิธีในการคืนภาษีใหม่ เพราะพบว่าขณะนี้งานหลักของกรมสรรพากรคือการคืนภาษีมากกว่าการไปจัดเก็บภาษี มีการใช้เวลาและคนเป็นจำนวนมาก จึงต้องไปดูว่าจะปรับเปลี่ยนวิธีการทำงานอย่างไร

“การกำชับกรมจัดเก็บเพื่อให้ทำงานสอดคล้องกับการจัดทำงบสมดุลที่นายสมคิด จาตุศรีพิทักษ์ รองนายกรัฐมนตรี ต้องการให้เกิดขึ้นภายใน 6-7 ปีข้างหน้า ดังนั้น การจัดเก็บรายได้ควรมีสัดส่วนเป็น 20-21% ของจีดีพี จากขณะนี้อยู่ที่ 15-16% ของจีดีพี”

นายภานุภา จินะวิจารณ์ะ ผู้อำนวยการสำนักงานเศรษฐกิจการคลัง (สศค.) เปิดเผยมว่าการจัดเก็บรายได้ 10 เดือนแรกปีงบประมาณ 2559 (ตุลาคม 2558-กรกฎาคม 2559) เกินกว่าเป้าหมาย 9.1 หมื่นล้านบาทจึงไม่เป็นห่วงการจัดเก็บช่วงที่เหลือของปีงบประมาณนี้ ซึ่งการจัดเก็บภาษีที่เพิ่มขึ้นมาจากรายได้พิเศษจากการประมูล 4 จี และทีวีดิจิตอล และส่วนหนึ่งมาจากการจัดเก็บภาษีของกรมสรรพสามิตที่เพิ่มขึ้น ■

Source : BANGKOK POST

Date : 19 AUG 2016 Page : B1

No :

REVENUE

Government seeks to raise number of taxpayers

WICHIT CHANTANUSORNIRI

The Revenue Department has been instructed to seek ways to increase the number of taxpayers, says permanent secretary for finance Somchai Sujjapongse, a move that would help fund government spending.

The target number of individual taxpayers is 20 million based on the size of the country's workforce he said, adding that the Revenue Department itself should either carry out the study or outsource it.

At present, the country's workforce numbers 30 million, of whom 10.9 million file tax returns. Only 4 million individuals are subject to personal income tax payments, while almost 7 million are exempt.

For corporate entities, around 600,000 of the 1 million-plus companies and partnerships submit income tax returns, while only 400,000 are liable to pay taxes.

The Finance Ministry is exploring potential tax reforms in an effort to boost government coffers in light of numerous big-ticket infrastructure projects, a pension safety net and social welfare benefits for those near the bottom of the economic ladder. Higher tax revenue will also help the government balance its budget over the next 6-7 years after running deficits for the past several years.

The government has unveiled new taxes including a land and buildings tax, an inheritance tax and a gift tax. It also plans to impose a so-called betterment tax on developed land near big-ticket infrastructure projects to create new sources of tax revenue.

The government is on track to hit this fiscal year's revenue target of 2.33 trillion baht after revenue for the eight months to May surpassed expectations for that period by 4.1%.

For the first eight months of this fiscal year, revenue amounted to 1.56 trillion baht, exceeding the target by 61 billion and up 13.4% year-on-year. The increase was attributed to the 48.2 billion baht generated by the auctions of the 900- and 1800-megahertz spec-

trum licences.

Mr Somchai also recommended that the Revenue Department develop tax maps for Know Your Customer, a move to let the country's largest tax-collecting agency become aware when any person acquires additional land, homes or taxable assets.

The Interior Ministry should give information for such asset holdings to the Revenue Department, he said, adding that if there are any legal stumbling blocks toward handing over that information, amendments should be proposed to remove them.



Somchai: Target is 20 million taxpayers

Source : BANGKOK POST

Date : 19 AUG 2016

Page : B1

No :

Tax perks to reduce debt

WICHIT CHANTANUSORN SRI B1

Tax perks to encourage owner-operated small and medium-sized enterprises (SMEs) to transform into juristic persons could help bring down household debt to 66.7% from the 81.1% recorded in the first quarter.

Owner-operated SMEs have individually borrowed money to fund their business operations and these loans have been counted as household debt, said Deputy Finance Minister Wisudhi Srisuphan. If they transform into juristic entities, however, these borrowings will no longer be counted as household debt, he added.

"Turning owner-operated SMEs into juristic entities will significantly help reduce the household debt-to-GDP ratio [to 66.7%]," said Mr Wisudhi.

Household debt was registered at 11.1 trillion baht or 81.1% of Thailand's GDP in the three months to March, up in terms of value from the 11 trillion baht recorded in last year's final quarter but down as a percentage of the country's economic activity at that time — 81.6% — central bank data showed.

A decline in that ratio was attributed to the economy growing at a faster clip than the amount of household debt accrued.

The Finance Ministry has provided a batch of tax incentives to enhance owner-operated SMEs to register as juristic persons, Mr Wisudhi said.

The tax perks are expected to be an efficient tool in drawing these SMEs to turn themselves into juristic persons, he said, adding that SMEs engaged in the construction sector would benefit the most from a single-rate lump sum deduction.

Those tax privileges include an income tax cut to 30% from 20% and the introduction of a single-rate lump sum deduction of 60%, as opposed to the previous 40-80% range, depending on the nature of the business.

Meanwhile, Mr Wisudhi said domestic purchasing power had started to pick up steam as seen by the rebound in car and motorcycle sales.

The government's 1.8-trillion baht in large-scale infrastructure projects for 2016-23 will help accelerate domestic investment, he added.

Source :

ม ชัด ลึก

Date : 19 ส.ค. 2559

Page : 7

No :

จักรพรรดิได้ขยายฐานภาษี

7 นายสมชัย สัจจพงษ์ ปลัดกระทรวงการคลัง เปิดเผยว่า ได้สั่งการให้กรมสรรพากรว่าจ้างเอกชนศึกษาการขยายฐานภาษีในอนาคตเพื่อแก้ไขปัญหาการจัดเก็บภาษีที่รั่วไหลเนื่องจากจำนวนผู้เสียภาษีอยู่ในระบบน้อยมาก โดยปัจจุบันฐานภาษีของกรมสรรพากรน้อยเกินไป มีบุคคลธรรมดาที่ยื่นแบบภาษี 10.9 ล้านราย แต่มีผู้เสียภาษี 3-4 ล้านรายเท่านั้น จากแรงงานในระบบทั้งหมด 30 ล้านคน ขณะที่การยื่นแบบภาษีนิตินบุคคลมี 6 แสนราย มีผู้เสียภาษี 4 แสนราย จากนิตินบุคคลทั่วประเทศกว่า 1 ล้านราย แสดงให้เห็นว่ายังมีบุคคลที่ยื่นอกรระบบภาษีจำนวนมาก ซึ่งกรมสรรพากรควรมีแผนและข้อมูลให้ชัดเจนว่าจะขยายฐานภาษีในส่วนที่ยื่นอกรระบบอย่างไร นอกจากนี้ ได้ให้กรมสรรพากรทำแผนที่ภาษีทั้งบุคคลธรรมดาและนิตินบุคคลโดยละเอียด เช่น บ้านอยู่ที่ไหน มีการพักอาศัยกี่คน มีรายได้จากไหนบ้าง มีทรัพย์สินเท่าไร มีการใช้ไฟฟ้ามากน้อยขนาดไหน เพื่อนำมาประเมินการเก็บภาษีให้ได้แม่นยำและสอดคล้องกับความเป็นจริงมากขึ้น

Source :

สยามรัฐ

Date :

19 ส.ค. 2559

Page :

๖

No :

คลังมันใจรปท.รับมือบาทแข็ง 'สศค.' ฟันธงจดีพีปีนี้โต 3.3%

นายสมชัย สัจจพงษ์ ปลัดกระทรวงการคลัง เปิดเผยว่า เชื่อมั่นว่าเงินบาทที่แข็งค่าขึ้นอย่างต่อเนื่องทางธนาคารแห่งประเทศไทย (ธปท.)สามารถดูแลได้ และกระทรวงการคลังจะไม่เข้าไปแทรกแซงการทำงานของ ธปท.อย่างแน่นนอน โดยการแข็งค่าของเงินบาทต้องมาคู่อีกว่าจะเกิดขึ้นในระยะสั้นหรือระยะยาว แต่เชื่อมั่น ธปท.สามารถรับมือได้

ไม่มีปัญหา

สำหรับภาพรวมการส่งออกของไทยในขณะนี้ยอมรับว่ายังไม่ฟื้นตัวขณะที่ภาครัฐพยายามจะลดการพึ่งพามาจากการส่งออกในการขับเคลื่อนเศรษฐกิจของประเทศ และหันมาพึ่งพาการเติบโตจากเศรษฐกิจภายในแทนทำให้เศรษฐกิจไทยยังเดินหน้าต่อไปได้

นายกฤษฎา จีนะวิจารณะ ผู้อำนวยการสำนักงานเศรษฐกิจการคลัง (สศค.) คาดว่า อัตราการขยายตัวทางเศรษฐกิจ (จีดีพี) ในปีนี้จะขยายตัวได้ร้อยละ 3.3 ตามที่คาดการณ์กันไว้ แม้ว่าภาคส่งออกจะติดลบเพิ่มขึ้น แต่ยังมีปัจจัยเสริมตัวอื่น เช่น การใช้จ่ายภาครัฐ การบริโภคภาคเอกชนที่ปรับตัวดีขึ้นเข้ามาทดแทนกันได้ ซึ่งต้องขอรอดูสถานการณ์ และรายละเอียดตัวเลขหลายๆอย่างที่เกี่ยวข้อง ขณะที่การจัดเก็บรายได้ของภาครัฐในช่วง 10 เดือนของปีงบ 59 ปรับเพิ่มขึ้นจากเดือนที่แล้ว 9.1 หมื่นล้านบาท โดยมีปัจจัยเสริมสำคัญคือรายได้พิเศษจากการประมูล 4G รอบ 2 อีกประมาณ 8 พันล้านบาท

วางใจรพท.ดูแลค่าเงินบาท

คลังย้ำชัดไม่แทรกแซง ธุรกิจอัตราแลกเปลี่ยน

ไทยโพสต์ • ปลัดคลังวางใจ รพท.ดูแลค่าเงินบาทได้อยู่หมัด หลังอนุมัติมาตรการไปแล้ว เชื่อมือ "วีรไท" ย้ำ ไม่แทรกแซงการทำงานแน่นอน ขณะที่ภาคธุรกิจกังวล บาทแข็ง แข่งลำบาก อยากได้ที่ 35.50 บาทต่อดอลลาร์ แต่ดัชนีความเชื่อมั่นกระเตื้องขึ้น

นายสมชัย สัจจพงษ์ ปลัดกระทรวงการคลัง เปิดเพียงกรณีการไหลเข้าของเงินทุนจนส่งผลให้เงินบาทแข็งค่าขึ้น ว่าเป็นหน้าที่ของธนาคารแห่งประเทศไทย (ธปท.) ซึ่งเชื่อว่าดูแลเรื่องนี้ได้เป็นอย่างดี และที่ผ่านมาระทรวงการคลังได้สนับสนุนการทำงานของ ธปท. โดยการอนุมัติมาตรการดูแลเงินทุนไหลเข้าทั้งหมดแล้ว ตั้งแต่มาตรการระดับนโยบายจนถึงระดับหนักขึ้นอยู่กับ ธปท. จะเลือกใช้มาตรการในแต่ละระดับให้เหมาะสมกับสถานการณ์อย่างไร

"เงินบาทที่แข็งค่าขึ้นมากและเร็วเกินไปหรือไม่นั้น คงต้องไปเปรียบเทียบกับเงินสกุลของประเทศคู่แข่งด้วย และต้องพิจารณาในรายละเอียดว่าเป็นการแข็งค่าขึ้นในระยะสั้นหรือระยะยาว ซึ่ง ธปท.

โดยเฉพาะ นายวีรไท สันติประภพ ผู้ว่าการ ธปท. เป็นคนเก่ง คงมีการติดตามเรื่องดังกล่าวอย่างใกล้ชิดอยู่แล้ว กระทรวงการคลังจะไม่เข้าไปแทรกแซงการทำงานของ ธปท." นายสมชัยกล่าว

สำหรับสถานการณ์ส่งออกของไทยอยู่ในช่วงฟื้นตัว ซึ่งที่ผ่านมารัฐบาลได้ลดการพึ่งพาการส่งออกในการขับเคลื่อนเศรษฐกิจประเทศลง และหันมาพึ่งพาการเติบโตของเศรษฐกิจจากภายในแทน เชื่อว่าหากเศรษฐกิจโลกดีขึ้น ภาคส่งออกจะกลับมาฟื้นตัวได้ดีขึ้นเช่นกัน

นายปรีดี ดาวฉาย กรรมการผู้จัดการ ธนาคารกสิกรไทย และประธานสมาคมธนาคารไทย กล่าวในการเสวนาเรื่อง "อนาคตการคลังไทยกับบริบท

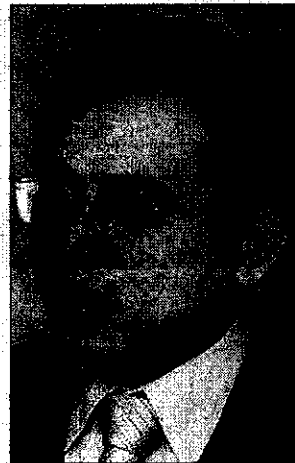

สมชัย สัจจพงษ์

ใหม่ที่เปลี่ยนแปลง" ว่า จากการประชุมคณะกรรมการร่วมภาคเอกชน 3 สถาบัน (กกร.) ล่าสุด ได้ประเมินว่าค่าเงินบาทที่แข็งค่าขึ้น จะส่งผลให้มูลค่าการส่งออกเพิ่มขึ้น แต่มองว่าผู้ประกอบการจะมีความเข้าใจในสถานการณ์ และสามารถป้องกันความเสี่ยงที่เกิดขึ้นได้

นายอนุสรณ์ เทพสิทธิ์ ประธานสภาผู้ส่งสินค้าทางเรือแห่งประเทศไทย (สรท.) กล่าวว่า เงินบาทจะยังอยู่ในภาวะแข็งค่าต่อไป ซึ่งปัจจุบันจะเห็นได้ว่ามีเงินไหลทะลักเข้าประเทศไทยมากขึ้น เนื่องมาจากเศรษฐกิจเริ่มส่งสัญญาณฟื้นตัวในทิศทาง

ที่ดี ยิ่งถ้าเศรษฐกิจโตระดับ 3.5% ได้ เชื่อว่าจะมีเงินไหลเข้ามาอย่างต่อเนื่อง

"ตอนนี้ตลาดเงินยังคงดูวามตามสถานการณ์เศรษฐกิจโลกที่เกิดขึ้น ซึ่งเป็นจิตวิทยา และคาดว่าจะเป็นอย่างนี้ตลอดทั้งปี ไม่สามารถรู้ทิศทางได้แน่นอน และจะเกิดความผันผวนต่อเนื่อง" นายอนุสรณ์กล่าว

นายวีร วิบูลย์วิทวัส ผู้ช่วยผู้อำนวยการ ศูนย์พยากรณ์เศรษฐกิจและธุรกิจ มหาวิทยาลัยหอการค้าไทย กล่าว ว่า ดัชนีความเชื่อมั่นภาคธุรกิจ ไตรมาส 3 อยู่ที่ 101.9 และไตรมาส 4 อยู่ที่ 98.3 โดยเชื่อว่าสถานการณ์จะดีขึ้นอย่างต่อเนื่อง และกลับสู่ภาวะปกติ หากไม่มีสถานการณ์ไม่คาดคิดเกิดขึ้น

อย่างไรก็ตาม ผู้ประกอบการส่วนใหญ่เห็นว่าเงินบาทแข็งค่าเร็วในปัจจุบัน ส่งผลกระทบต่อธุรกิจอย่างมาก และเห็นว่าอัตราแลกเปลี่ยนที่เหมาะสมต่อการทำธุรกิจควรอยู่ที่ 35.50 บาทต่อดอลลาร์สหรัฐ หากแข็งค่ามากกว่านี้ จะทำธุรกิจได้ยากขึ้น และต้องการให้ภาครัฐเข้ามาดูแลไม่ให้เงินบาทแข็งค่าเร็วเกินไป และเคลื่อนไหวในทิศทางเดียวกับคู่แข่ง.

'สมคิด' ส่งสัญญาณลบ

● เบรกเงินร้อน คุมบาทอย่าแข็งเกินไป

นายสมคิด จาตุศรีพิทักษ์ รองนายกรัฐมนตรี ด้านเศรษฐกิจ กล่าวปาฐกถาพิเศษ หัวข้อ "นโยบายของรัฐบาลในการขับเคลื่อนสู่ประเทศไทย 4.0" โดยระบุว่า ได้มองเห็นโอกาสการลงทุนในไทยที่เพิ่มสูงขึ้น และเห็นว่าประเทศไทยมีความพร้อม เนื่องจากเป็นศูนย์กลางการลงทุนของภูมิภาค

และเชื่อว่าภูมิภาคเอเชียจะยังมีความสำคัญ หลังจากเกิดสถานการณ์ที่อังกฤษจะถอนตัวออกจากสหภาพยุโรป (Brexit) เนื่องจากเชื่อว่าความเจริญต่างๆ จะพุ่งเข้ามาสู่ภูมิภาคเอเชีย ซึ่งดูได้จากดัชนีตลาดหุ้นไทยที่ปรับตัวเพิ่มขึ้น แม้ขณะนี้ประเทศไทยยังมีความผันผวนทางการเมืองก็ตาม นอกจากนี้ ตลาดหุ้นของญี่ปุ่นเองก็ปรับตัวขึ้นเช่นกัน จนทำให้ทั้งไทยและญี่ปุ่นต่างมีเม็ดเงินไหลเข้าประเทศ จนทำให้ทั้งค่าเงินบาทและค่าเงินเยนแข็งค่า อย่างไรก็ตาม ยืนยันว่ารัฐบาลมีมาตรการที่ช่วยเหลือเพื่อไม่ให้เงินบาทแข็งค่ามากเกินไป ซึ่งเป็นการบ่งบอกให้เห็นว่าศักยภาพของ

ไทยยังมีความพร้อม และไม่ควรมองเฉพาะเรื่องการแข่งขันทางการเมืองแต่เพียงอย่างเดียว แต่ควรจะหันกลับไปมองการพัฒนาความเข้มแข็งของประเทศด้วย

นอกจากนี้ หลังจากที่ร่างรัฐธรรมนูญผ่านประชามติ ก็ยังได้เห็นความชัดเจนมากขึ้นจากการที่ได้รับการสนับสนุนจากภาคเอกชนที่ต่างมองว่าหลังจากนี้เศรษฐกิจไทยจะปรับตัวดีขึ้น

นายสมคิด กล่าวว่า ในช่วงเวลาที่เหลือของรัฐบาลอีกประมาณ 1 ปีจากนี้ รัฐบาลจะเดินหน้าในการสร้างพื้นฐานให้กับอุตสาหกรรมใหม่ๆ วางพื้นฐานในเรื่อง Start up



สมคิด จาตุศรีพิทักษ์

และส่งเสริมให้ไทยเป็น Digital Hub ให้ได้ "จากวันนี้ไปข้างหน้า ถ้าคนไทยไม่เหยียบเท้ากันเอง การลงทุนที่จะมาในประเทศไทยจะพุ่งทะยาน...ภูมิภาคนี้มีความสำคัญอย่างยิ่งในยุคหลัง Brexit ความเจริญจะเข้ามาสู่เอเชียและมาสู่ area เหล่านี้ ไม่อย่างนั้นหุ้นไทย

คงไม่ขึ้นมาขนาดนี้ หากไม่ขนาดการเมืองมีความผันผวน ทำให้หุ้นถึงขึ้นมา 2 ประเทศคือ ญี่ปุ่นกับไทย เงินไหลเข้าประเทศจนเงินมันแข็ง แต่เราต้องช่วยกันดูแล ไม่ให้ค่าเงินแข็งจนเกินไป แปลว่าศักยภาพไทยยังมีความพร้อม" รองนายกรัฐมนตรี ระบุ

นายสมคิด กล่าวด้วยว่า ถือเป็นโชคดีของไทยที่อัตราการขยายตัวทางเศรษฐกิจ (GDP) ปรับตัวดีขึ้นในสภาวะที่เศรษฐกิจโลกยังไม่ดี และในสภาวะที่เศรษฐกิจโลกยังไม่ดีนี้ถือเป็นเรื่องที่ไม่ง่าย และหากต้องการจะให้เศรษฐกิจไทยเติบโตไปมากกว่านี้ เหมือนเช่นในอดีตที่เคยได้ 5-7% สิ่งสำคัญคือจะต้องมีการสร้างความยั่งยืนด้วยการปรับเปลี่ยนโครงสร้างเศรษฐกิจของประเทศ

โดยเน้นการเพิ่มมูลค่าสินค้าให้สามารถแข่งขันได้ พัฒนาทรัพยากรมนุษย์ รวมทั้งการส่งเสริมนวัตกรรมใหม่ๆ การแก้ไขกฎระเบียบที่เอื้อต่อการลงทุน การสร้างธรรมาภิบาล และจำเป็นต้องสร้างนักรบเศรษฐกิจใหม่ มี Start up ใหม่ๆ ที่เน้นลงทุนในด้านดิจิทัล เพื่อเพิ่มขีดความสามารถในการแข่งขันของไทยได้อย่างมีประสิทธิภาพ ■

ต่างชาติเชื่อมั่นตั้งเงินไหลเข้า- จับดูแลเงินบาท

“สมคิด” ชี้ต่างชาติเชื่อมั่นเศรษฐกิจไทย เงินไหลเข้าต้นบาทแข็ง ย้ำต้องดูแลไม่ให้แข็งค่ามากเกินไป พร้อมเร่งบีโอไอฉวยจังหวะดึงดูดนักลงทุนตั้งฐานผลิตในไทย ปรับเป้ายอดของบีโอไอเพิ่มอีกแสนล้านบาท

นายสมคิด จาตุศรีพิทักษ์ รองนายกรัฐมนตรี กล่าวว่า ผลจากประชามติของอังกฤษที่เลือกออกจาก การเป็นสมาชิกของสหภาพยุโรป หรือ เบริกซิท ทำให้ เงินทุนไหลจากยุโรปเข้ามาลงทุนในตลาดหุ้นไทยค่อนข้างมาก และเมื่อผลประชามติเกี่ยวกับร่างรัฐธรรมนูญของ ไทยออกมา ยิ่งทำให้ทิศทางของไทยดีขึ้น มีความเชื่อมั่นมากขึ้น จึงมีเงินไหลเข้ามาในช่วงนี้ เพราะมองว่าไทยเป็นประเทศที่มีศักยภาพการเติบโตทางเศรษฐกิจ อย่างไรก็ตาม การไหลเข้าของเงินทุนต่างชาติก็ทำให้

ค่าเงินบาทแข็งขึ้น ซึ่งต้องดูแลไม่ให้แข็งค่ามากเกินไป “ขณะนี้บรรยากาศการลงทุนดีขึ้นทั้งในและ ต่างประเทศ นักลงทุนทั่วโลกต่างมีแผนที่จะมุ่งการลงทุนมายังฝั่งเอเชีย โดยเฉพาะอาเซียนและไทย ดังนั้น ในช่วง 1-2 ปีนี้ จึงเป็นช่วงเวลาที่เหมาะสมในการออกไปดึงดูดนักลงทุนเข้ามาตั้งฐานการผลิตในประเทศไทย” นายสมคิดกล่าว ในการหารือกับผู้บริหารสำนักงานคณะกรรมการส่งเสริมการลงทุน (บีโอไอ) และหัวหน้าสำนักงานบีโอไอในต่างประเทศ

ทั้งนี้ บีโอไอได้เสนอปรับเป้าหมายการขอรับ การส่งเสริมในปีนี้จากปัจจุบันที่มีเป้าหมายอยู่ที่ 4.5 แสนล้านบาท เพิ่มเป็น 5.5 แสนล้านบาท เนื่องจาก ในครึ่งปีหลังจะมีเครื่องมือดึงดูดการลงทุนเพิ่มขึ้น ไม่

ว่าจะเป็นบรรยากาศการเมืองของไทยที่มั่นคง การแก้ไขกฎหมายของบีโอไอที่จะเพิ่มสิทธิประโยชน์เพิ่มขึ้นเป็น 13 ปีในอุตสาหกรรมเป้าหมาย การออกกฎหมายกองทุนเพิ่มขีดความสามารถในการแข่งขัน 1 หมื่นล้านบาท และกฎหมายพัฒนาเขตเศรษฐกิจพิเศษภาคตะวันออก (อีอีซี) ซึ่งเป็นพื้นที่ที่ต่างชาติให้ความสนใจเป็นอย่างมาก

ด้านนายสมชัย สัจจพงษ์ ปลัดกระทรวงการคลัง กล่าวว่า ได้ให้ธนาคารแห่งประเทศไทย (ธปท.) ทำหน้าที่ดูแลการเคลื่อนไหวของเงินบาทให้เหมาะสม เนื่องจากกระทรวงการคลังได้ให้เครื่องมือกับ ธปท. ไปหมดแล้ว ในการดูแลเงินทุนเคลื่อนย้ายระหว่างประเทศ และการเคลื่อนไหวของอัตราแลกเปลี่ยน

ยกเว้นในเรื่องการเก็บภาษี เงินทุนไหลเข้าออกเท่านั้น ที่ยังเป็นอำนาจของกระทรวงการคลัง อย่างไรก็ตาม การพิจารณาว่า เงินบาทแข็งค่ามากเกินไปหรือไม่ จะต้องเปรียบเทียบกับค่าเงินสกุลอื่นในภูมิภาคด้วย

นายปรีดี ดาวฉาย ประธานสมาคมธนาคารไทย กล่าวว่า ค่าเงินบาทในระยะสั้นยังมีความผันผวนต่อเนื่องจากนโยบายการเงินที่แตกต่างกันของประเทศเศรษฐกิจขนาดใหญ่ ซึ่งความผันผวนที่เกิดขึ้น สิ่งที่ถูกกระทบตามมา คือ เรื่องสภาพคล่อง แม้ว่าที่ผ่านมาไทยไม่มีปัญหาสภาพคล่อง แต่หากวันหนึ่งข้างหน้า มีการเคลื่อนย้ายเงินทุนมาก แล้วไทยดึงดูดการลงทุนได้ไม่เพียงพอ ปัญหานี้ก็จะเกิดขึ้น เมื่อสภาพคล่องไม่เพียงพอ ก็ต้องมีการปรับขึ้นดอกเบี้ย เพื่อดึงเม็ดเงินเข้ามา

รัฐบาลเร่งสร้างฟินสู่เป้าหมาย พลิกโฉมประเทศสู่ 'Thailand Rising'

กายหลังผลการลงคะแนนเสียงประชามติเสร็จสิ้นเป็นที่เรียบร้อย ทำให้เห็นและสามารถคาดการณ์เส้นทางการดำเนินไปในบริบททางการเมืองได้ชัดเจนมากยิ่งขึ้น ขณะที่สภาวะเศรษฐกิจที่ประชาชนคนไทยทั้งหลายอาจไม่ได้รับรู้สักตามไปว่ามีความเติบโตอย่างที่ต้องการ หากแต่ดัชนีชี้วัดทางเศรษฐกิจในด้านต่างๆ ของประเทศได้ปรับตัวดีขึ้น แม้กระทั่งการส่งออกที่เคยติดลบในระดับที่น่าเป็นห่วงก็ปรับตัวดีขึ้นเช่นกัน และตัวชี้วัดล่าสุดที่ออกมาคือตัวเลขผลิตภัณฑ์มวลรวมในประเทศของไตรมาสที่ 2/2559 ได้ขยับตัวจากร้อยละ 3.2 ในไตรมาสแรก มาเป็นร้อยละ 3.5 แต่สิ่งสำคัญประการหนึ่งคือรัฐบาลจะขับเคลื่อนนโยบายไปในทิศทางใดให้กระบวนการพัฒนาเศรษฐกิจของประเทศจึงจะเกิดความยั่งยืน

ล่าสุด ในงานแถลงข่าวโครงการ TRUE DIGITAL PARK “สมคิด จากศรัทธาทักทาย” รองนายกรัฐมนตรี ฝ่ายเศรษฐกิจ ได้ปาฐกถาพิเศษ หัวข้อนโยบายของรัฐบาลในการขับเคลื่อนสู่ประเทศไทย 4.0 ไว้ที่น่าสนใจตอนหนึ่งระบุว่า เมืองไทยถึงเวลาที่ต้องสร้างนวัตกรรมเศรษฐกิจรุ่นใหม่ขึ้นมา เพื่อช่วยกันสร้างประเทศชาติของเรา ขณะนี้ประเทศไทยมีคนหนุ่มสาวที่มีความรู้ความสามารถมากขึ้นทุกๆ วัน โดยเฉพาะอย่างยิ่งนายศุภชัย เจียรวนนท์ กรรมการผู้จัดการใหญ่ และประธานคณะผู้บริหาร บริษัท ทู คอร์ปอเรชั่น จำกัด (มหาชน) ที่ได้สนับสนุนนโยบายของรัฐบาลมาโดยตลอด

“ประเทศไทยควรมีความเจริญมากกว่านี้ เมื่อปี 2549 เป็นปีที่เศรษฐกิจไทยเติบโตสูงมาก ดัชนีชี้วัดทางเศรษฐกิจในขณะนั้นไทยดีและเด่นที่สุดในอาเซียน ช่วงเวลาดังกล่าวเป็นห่วงแห่งความหวังว่าจะต้องปฏิรูปประเทศ แปลงโฉมให้กลายเป็นประเทศ

ที่มีความสามารถในการแข่งขันที่สูง ในขณะนั้นรัฐบาลของประเทศสิงคโปร์ได้ชักชวนรัฐบาลไทย ให้ทั้งสองมาประเทศมาร่วมเดินแท่งไปด้วยกัน ในขณะที่ประเทศอื่นๆ ในอาเซียนยังไม่มีความพร้อม ไทยมีความโดดเด่นที่สูงมาก แต่แล้วไทยก็ประสบปัญหาทางการเมือง”

รองนายกฯ สมคิด มองว่า จากช่วงเวลาที่ดีที่สุดทางเศรษฐกิจของประเทศไทยในปี 2549 ต้องประสบปัญหาทางการเมืองยาวนานกว่า 10 ปี โดยในช่วงเวลาที่เรามีปัญหาประเทศเพื่อนบ้านกลับเติบโตดีขึ้นมาเป็นลำดับ เราเห็นสิงคโปร์เจริญก้าวหน้าอย่างต่อเนื่อง ด้านมาเลเซียก็เติบโตอย่างก้าวกระโดดตามวิสัยทัศน์ของนายกรัฐมนตรีมหาเธร์ โมฮัมหมัด เกาหลีใต้เปลี่ยนผ่านจากประเทศยากจนไปสู่ประเทศในกลุ่มประเทศเศรษฐกิจขนาดใหญ่ (G20) ต่างก็เติบโตทั้งทางไทยไปทั้งหมด สิ่งที่เราทำได้ในช่วงเวลานั้นคือศึกษาจากประเทศเหล่านี้ และหวังว่าวันหนึ่งไทยจะมีโอกาสก้าวหน้าทัดเทียมกับเขาได้

“แต่แล้วประเทศไทยก็มีโอกาสกลับมาใหม่อีกครั้ง โดยที่เรามีรัฐบาลของ พล.อ.ประยุทธ์ จันทร์โอชา เข้ามาบริหารประเทศอย่างมีวิสัยทัศน์ พล.อ.ประยุทธ์ ในฐานะนายกรัฐมนตรีมีความกล้าหาญและมุ่งมั่นที่จะพลิกโฉมประเทศไทย เป็นสิ่งที่คนไทยโชคดี รวมถึงมีรัฐมนตรีหน้าใหม่ที่มีความมุ่งมั่นในการทำงาน ขณะที่ในช่วงเวลาที่เราโชคดีอยู่นี้ สภาพทางเศรษฐกิจกลับมีปัญหา บ้านเมืองก็มีความขัดแย้ง ความไม่แน่นอนสูง แต่ก็คาดหวังว่าเศรษฐกิจจะดีขึ้นและเมื่อมีโอกาสก็จะทำการปฏิรูปพลิกเปลี่ยนประเทศไทยให้เข้มแข็ง”

หัวหน้าทีมเศรษฐกิจรัฐบาล บอกว่า ปัจจุบันโชคดีที่ผลลัพธ์จากการทำงานของรัฐบาลได้ส่งผลให้สภาพเศรษฐกิจปรับตัวดีขึ้น การผลักดันให้เศรษฐกิจดีขึ้นภายใต้เงื่อนไขปัญหานานัปการนั้น เป็นเรื่องที่ยากและจำเป็นที่จะต้องใช้ความอดทน

ที่สูงมากในการประคับประคอง ที่ไม่ใช่เพียงแค่มิติทางด้านเศรษฐกิจ หากแต่ต้องคอยประคองความรู้สึกของคนไทยทั่วประเทศให้มีกำลังใจ มีจิตใจที่พร้อมต่อสู้ ไม่หวั่นไหวตกใจ แต่ต้องมั่นใจในตัวเอง และแล้วสถานะเศรษฐกิจของประเทศไทยก็มาถึงในระดับจีดีพีที่ร้อยละ 3.5 ในไตรมาสที่ 2 ของปีนี้ โดยต่อไปหลังจากนี้ก็คงไม่มีปัญหามากนัก และคงสามารถไปต่อได้ด้วยดี

“สิ่งสำคัญที่ต้องคิดต่อมาก็คือ หากเราต้องการให้ประเทศไทยเติบโตที่สูงไปกว่านี้ในระดับเดียวกับที่เคยเป็นมาในอดีตโดยมีความยั่งยืนนั้น จะสามารถทำได้ก็โดยวิธีการเดียวคือ ต้องปรับเปลี่ยนโครงสร้างทางเศรษฐกิจของประเทศ ไม่เช่นนั้นจะไม่สามารถทำให้เศรษฐกิจของประเทศเติบโตได้อย่างดีและยั่งยืน ภายใต้ภาวะที่มีความแข่งขันสูงในโลกยุคปัจจุบัน ดังนั้น หน้าที่ของรัฐบาลก็คือสร้างความผันผวนขึ้นมา ต้องผันก่อน คนเราถ้าไม่ผันมันไม่มีทางไปสู่เป้าหมาย ผมผันมา 10 ปีแล้ว ผมนั่งอ่านชีวประวัติของท่านตั้งเสียผิง 7 ปี เต็มที่ท่านต้องอยู่ในที่กักกัน ท่านคิดว่าจะสร้างเมืองจีนยังงัย”

เมื่อมีโอกาสนโยบายใหม่ๆ ก็จะต้องออกมา นโยบายไม่ใช่เรื่องที่คิดเพียงเดี๋ยวนี้นี้ พรรคการเมืองของประเทศไทยไม่เคยสร้างนโยบายในสิ่งใหม่ๆ ในอดีตเวลาจะเลือกตั้งก็จะออกนโยบายในลักษณะที่เรียกว่าตัดแปะ แต่มันเป็นสิ่งที่ไม่สามารถทำให้พัฒนาประเทศไทยได้โดยรัฐบาลที่ใช้นโยบายตัดแปะ ส่วนการที่จะมีนโยบายที่ดีได้นั้น ก็จำเป็นจะต้องมีสถาบันที่ช่วยศึกษาค้นคว้าและออกแบบ ซึ่งประเทศไทยเรายังขาด สิ่งหนึ่งที่พอจะช่วยได้ก็คือ การศึกษาจากประเทศอื่นที่เขาประสบความสำเร็จ แต่ไม่สามารถใช้วิธีนี้ไปได้ตลอดหวังว่าพรรคการเมืองต่อไปในอนาคตจะมีการออกแบบนโยบายที่มาจากพื้นฐานการศึกษาวิจัยในระบบสถาบัน ซึ่งจะสามารถนำไปใช้พัฒนาประเทศได้อย่างจริงจัง ไม่ใช่เพียงแค่มีความคิดสร้างสรรค์เพียงอย่างเดียว

การออกนโยบายมาเพื่อพัฒนาเศรษฐกิจนั้นก็มีเงื่อนไขหลายประการ ทั้งโครงสร้างพื้นฐานอุตสาหกรรมที่เป็นฐานการผลิตที่มีคุณภาพพร้อมที่จะแข่งขัน โครงสร้างพื้นฐานด้านทรัพยากรมนุษย์ที่ได้รับการอบรมในสิ่งที่จะสามารถผลักดันการพัฒนาประเทศได้ รวมไปถึงการสร้างนวัตกรรมทางการแข่งขันใหม่ๆ โดยรวมแล้วก็คือ การสร้างกลยุทธ์ในการเติบโตชุดใหม่ รวมไปถึงการสร้างกฎระเบียบ ธรรมภิบาล เป็นเรื่องที่จะต้องผลักดันกันต่อไป โดยเฉพาะการสร้างนักรบทางเศรษฐกิจ จากพื้นฐานแนวคิดที่ต้องการปรับรูปแบบเศรษฐกิจที่มีผู้ค้าเพียงไม่กี่ราย เปลี่ยนให้เป็นระบบเศรษฐกิจบนฐานผู้ประกอบการ (Entrepreneurial Economy) มีผู้ประกอบการสตาร์ทอัพใหม่ๆ มีการลงทุนในดิจิทัล ใช้เทคโนโลยีใหม่ๆ ซึ่งทำให้มีประสิทธิภาพและสามารถแข่งขันได้

ประเทศไทยประกาศว่าจะเป็นดิจิทัลฮับ แม้ว่าหลายคนไม่เชื่อ แต่เราสามารถเป็นได้

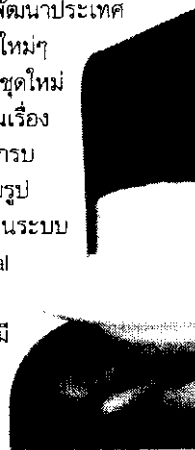

จริง เพียงแค่เราไม่เคยคิดฝัน “เมื่อกล้าที่จะคิดฝัน ประกอบกับภาวะเศรษฐกิจที่ดีขึ้น จากวันนี้ไปถึงวันข้างหน้า ถ้าคนไทยไม่เหยียบเท้าตัวเอง การลงทุนที่จะมาที่ไทยจะพุ่งทะยาน ประเทศไทยจะสามารถผงาดขึ้นมาและเติบโตได้เร็วมาก เพราะศักยภาพของเราดีพร้อม เราเป็นเกตเวย์โดยธรรมชาติของภูมิภาคนี้” โดยในภาวะหลังวิกฤติเบร็กซิต ความเจริญจะย้ายมาที่เอเชียโดยเฉพาะในลุ่มอาเซียน เห็นได้จากสภาพตลาดหุ้นของไทยปรับตัวดีขึ้นมากแม้ในขณะที่เกิดปัญหาแลความได้ว่า ไทยมีศักยภาพที่พร้อม เที่ยงเรามองข้ามในเรื่องนี้ แต่กลับไปมุ่งมันที่จะเอาชนะกันทางการเมือง

ในปัจจุบันเมื่อผลการลงประชามติผ่านร่างรัฐธรรมนูญและคำถามพ่วงเป็นที่เรียบร้อย ภาคเอกชนจากเดิมที่มองแต่แง่ร้ายก็เปลี่ยนมาเป็นเห็นทิศทางที่จะดีขึ้น ซึ่งในข้อเท็จจริงสภาพเศรษฐกิจเราดีขึ้นมาเป็นปีแล้ว เพียงแต่เราไม่มั่นใจในตัวเอง วันนีประเทศไทยพร้อมที่จะลุกขึ้นทะยานไปข้างหน้า เป็นที่น่ายินดีที่สามารถขับเคลื่อนนโยบายด้านดิจิทัลและสตาร์ทอัพ ซึ่งเป็นนโยบายที่ไม่เคยมีมาก่อนได้และเริ่มเกิดขึ้นในขณะนี้ แต่จะเกิดขึ้นไม่ได้ถ้าไม่ได้รับการร่วมมือจากทุก

ภาคส่วน ของบางอย่างหากมาก่อนเวลาก็ไม่เกิด บางครั้งก็ต้องรอเวลาเพื่อให้เกิด เมื่อเวลามาถึงทุกอย่างก็มาถึง ในวันนี้เป็นเวลาของนักรบเศรษฐกิจโดยคนรุ่นใหม่

แม้ว่ารัฐบาลจะเหลือเวลาทำงานอีกประมาณ 1 ปี แต่เชื่อว่าเมื่อตั้งใจทำงานจะสามารถวางโครงสร้างพื้นฐานไว้ได้อย่างดีเยี่ยม ในเรื่องของการสร้างผู้ประกอบการสตาร์ทอัพ เรื่องดิจิทัลฮับ ให้สามารถเกิดขึ้นได้ในประเทศ แก้ไขกฎระเบียบให้มีความสะดวกมากขึ้น การเปิดตัวของ TRUE DIGITAL PARK จะเป็นจุดเริ่มต้นให้กลุ่มอื่นๆ เกิดขึ้นตามมาอีกโดยลำดับ ทำให้เกิดความร่วมมือจากทุกภาคส่วน

มีคำกล่าวไว้ว่า ในยุคนี้เป็นยุคเอเชียโรซิง : โดยรองนายกรัฐมนตรีเชื่อว่า ไทยแลนด์จะโรซิง พร้อมกับเรียกร้องให้คนไทยต้องมีหัวใจที่สูงและกล้าหาญ เตรียมรับมือกับสิ่งที่จะเกิดขึ้นในวันข้างหน้า อย่างไรก็ตาม การเติบโตอย่างยั่งยืนเป็นสิ่งที่ต้องฝัน คิดและลงมือทำ ตามแนวทางที่รองนายกฯ สมคิดได้ชี้แจงเอาไว้ ขณะเดียวกันความร่วมมือและการมีส่วนร่วมจากทุกภาคส่วนจะเป็นสิ่งที่ขาดไปไม่ได้เลย หากต้องการให้ประเทศไทยเติบโตไปอย่างมั่นคง และทำให้คนไทยทุกคนสามารถร่วมเดินหน้ากันไปได้อย่างพร้อมๆ กัน.



Source :

กรุงเทพธุรกิจ

Date :

๑๙ ส.ค. 2559

Page :

๖

No :

คาดลงทุนทะลุ 6 แสนล้าน

บีโอไอซีมี 5-6 โครงการใหญ่
ระดับหมื่นล้านจ่อขอลงทุน

“บีโอไอ” ปรับเป้าลงทุนปี 59 เพิ่มเป็น 5.5 แสนล้านบาทกว่า 50% อยู่ใน 10 อุตฯ เป้าหมาย คาดลงทุนจริงปีนี้จะทะลุ 6 แสนล้านบาท สั่งเพิ่มเจ้าหน้าที่สำนักงานต่างประเทศ บุกรุดดึงดูดนักลงทุน

นายสมคิด จาตุศรีพิทักษ์ รองนายกรัฐมนตรี ฝ่ายเศรษฐกิจ เปิดเผยภายหลังการหารือกับผู้บริหารสำนักงานคณะกรรมการส่งเสริมการลงทุน(บีโอไอ) และหัวหน้าสำนักงานบีโอไอในต่างประเทศว่า ในขณะที่บรรยากาศการลงทุนดีขึ้นทั้งในและต่างประเทศ ซึ่งภายหลังโหวตรับร่างรัฐธรรมนูญผ่านประชามติ ทำให้ภาพการณ์เมืองไทยมีความมั่นคงมากขึ้น

นักลงทุนทั่วโลกต่างมีแผนที่จะมุ่งการลงทุนมายังฝั่งเอเชีย โดยเฉพาะอาเซียนและไทย ดังนั้นในช่วง 1-2 ปีนี้ จึงเป็นช่วงเวลาที่เหมาะสมในการออกไปดึงดูดนักลงทุนเข้ามาตั้งฐานการผลิตในประเทศไทยซึ่งไม่เพียงแต่การรองรับกำลังซื้อภายในประเทศยังสามารถใช้เป็นฐานการผลิตส่งสินค้าไปยังอาเซียน จีน และเอเชียใต้ได้อีกด้วย

“เมื่อวานนี้ธนาคารเพื่อความร่วมมือระหว่างประเทศแห่งญี่ปุ่น (เจบีค) ได้เข้ามาพบและแจ้งว่าได้มีการแก้ไขกฎระเบียบของเจบีค ในการเข้าไปลงทุนในธุรกิจที่มีความเสี่ยงสูงขึ้นได้ รวมทั้งนายกรัฐมนตรีญี่ปุ่น ยังได้ให้นโยบายชัดเจนต้องการเป็นพันธมิตรที่แน่นแฟ้นกับไทยขยายการลงทุนมากขึ้น รวมทั้งการลงทุนในโครงสร้างพื้นฐานของไทย และยังมียุทธศาสตร์หลายประเทศส่งสัญญาณว่าจะเข้ามาลงทุนในไทยอย่างแน่นอน” นายสมคิด กล่าว

ทั้งนี้ การออกไปดึงดูดนักลงทุนต่างประเทศนั้น ได้มอบหมายให้บีโอไอ จัดจ้างเจ้าหน้าที่ที่ไม่ใช่พนักงานประจำเข้ามาช่วย



นายสมคิด จาตุศรีพิทักษ์ รองนายกรัฐมนตรี หารือกับผู้บริหารสำนักงานบีโอไอต่างประเทศ

งานให้เพียงพอ ทั้งในสำนักงานบีโอไอต่างประเทศทั้ง 14 แห่ง และที่ส่วนกลาง ซึ่งจะเน้นการเจาะนักลงทุนในเอเชียเป็นสำคัญ ซึ่งจะต้องสรุปจำนวนคนและงบประมาณเสนอต่อรัฐบาลภายใน 1 เดือนนับจากนี้ ส่วนในระยะยาวได้ให้บีโอไอไปพิจารณาเพิ่มสำนักงานส่งเสริมการลงทุนในต่างประเทศ

บีโอไอยังได้เสนอปรับเป้าหมายการขอรับการส่งเสริมฯ ในปีนี้จากปัจจุบันที่มีเป้าหมายลงทุน 4.5 แสนล้านบาทเพิ่มเป็น 5.5 แสนล้านบาท เนื่องจากครึ่งปีหลังจะมีเครื่องมืองดึงดูดการลงทุนเพิ่มขึ้น ไม่ว่าจะเป็นบรรยากาศการเมืองของไทยที่มั่นคง การแก้ไขกฎหมายของบีโอไอ ที่จะเพิ่มสิทธิประโยชน์เพิ่มขึ้นเป็น 13 ปีในอุตสาหกรรมเป้าหมาย การออกกฎหมายกองทุนเพิ่มขีดความสามารถในการแข่งขัน 1 หมื่นล้านบาท และกฎหมายพัฒนาเขตเศรษฐกิจพิเศษภาคตะวันออก (อีอีซี)

บีโอไอเตรียมจัดงานสัมมนาดึงดูดการลงทุนครั้งใหญ่ โดยจะเชิญผู้เชี่ยวชาญระดับโลกเข้ามาบรรยาย โดยเน้นความสำคัญของ อีอีซี และเชิญผู้บริหารในบริษัทชั้นนำทั่วโลกเข้ามาร่วมงานนี้ ซึ่งภายในงานจะเห็นแนวทางของประเทศไทยในการพลิกโฉมไปสู่อนาคต

“ในช่วงเดือนก.ย.-ต.ค.นี้ จะนำคณะเดินทางไปเยือนประเทศสิงคโปร์ เพื่อดึงดูดการลงทุน และเข้าไปหารือกับทางกองทุนเทมาเส็ก ให้เข้ามาร่วมลงทุนในโครงสร้าง

พื้นฐาน” นายสมคิด กล่าว

นางศิริกัญญา สุจินัย เลขาธิการ บีโอไอ กล่าวว่า บีโอไอ จะลงไปสำรวจบริษัทต่างๆ ที่ได้รับบัตรส่งเสริมการลงทุนจากบีโอไอไปแล้วแต่ยังไม่มีการลงทุนจริง ให้เร่งเข้ามาลงทุน หากไม่เข้ามาลงทุนตามกรอบเวลาที่วางไว้ก็จะยกเลิกบัตรส่งเสริมฯ โดยจากการตรวจสอบตัวเลขเบื้องต้นในปี 2557 มีบริษัทที่ได้รับการส่งเสริมแต่ยังไม่ลงทุนจริงประมาณ 400 บริษัท คิดเป็นเงินลงทุนประมาณ 2 แสนล้านบาท และคาดว่าในปี 2559 นี้จะมีการลงทุนจริงไม่ต่ำกว่า 5-6 แสนล้านบาท ซึ่งล่าสุดตัวเลข 6 เดือนมีการลงทุนจริงแล้วประมาณ 2 แสนล้านบาท

“ในปี 2557 ผู้ที่ได้รับบัตรส่งเสริมฯ เข้ามาลงทุนจริงแล้ว 70% และในปี 2558 เข้ามาลงทุนจริงแล้ว 70% และล่าสุดผู้ที่ได้รับบัตรส่งเสริมฯ ในปี 2559 ก็เข้ามาลงทุนจริงแล้วกว่า 20% ทำให้คาดว่าจะยอดลงทุนจริงน่าจะถึงเป้าหมายที่วางไว้”

สำหรับการขยายเป้าผู้ที่จะขอรับการส่งเสริมฯ ในปีนี้เป็น 5.5 แสนล้านบาทนั้น ในจำนวนนี้ 50-55% จะเป็นการขอรับการส่งเสริมฯ ใน 10 อุตสาหกรรมเป้าหมาย และมีโครงการขนาดใหญ่มูลค่าการลงทุนหลักพันล้านถึงหมื่นล้าน 5-6 โครงการ เข้ามาเจรจา ทำให้มีความมั่นใจว่าจะไปถึงเป้าหมายอย่างแน่นอน

Source :

BANGKOK POST

Date :

19 AUG 2016

Page :

B1

No :

ECONOMY

Somkid keys on stability

Focus on startups, digital economy

POST REPORTERS

Thailand could enjoy economic growth of up to 5-7% a year if there is no conflict among Thais and the country joins hands in economic restructuring, says Deputy Prime Minister Somkid Jatusripitak.

Speaking yesterday at a forum held by True Corporation, Mr Somkid said Thailand's economy is now rising, thanks to the government's ongoing economic reforms.

"In the past 10 years, Thailand has been left behind Malaysia, Singapore and South Korea because of domestic conflicts," he said. "The current government has laid down a foundation for future development focusing mainly on high-technology industries while building good governance."

Mr Somkid said over the next 12 months before a general election the government is committed to revving up its support for business startups, value-added products and the digital economy to make Thailand's economic growth more sustainable over the long run.

"Political stability remains an area of concern for us," he said. "Once addressed, this will help create confidence among investors."

In a separate development, with better than expected economic growth in the second quarter, some private research houses are raising their economic growth forecasts for this year.

Supavud Saicheua, head of the research group and managing director at Phatra Securities, said his house increased its GDP projection to 3.2% this year from 2.8% in response to the impressive second-quarter growth of 3.5%.

Positive economic momentum is expected to continue in the third quarter, driven largely by government spending,

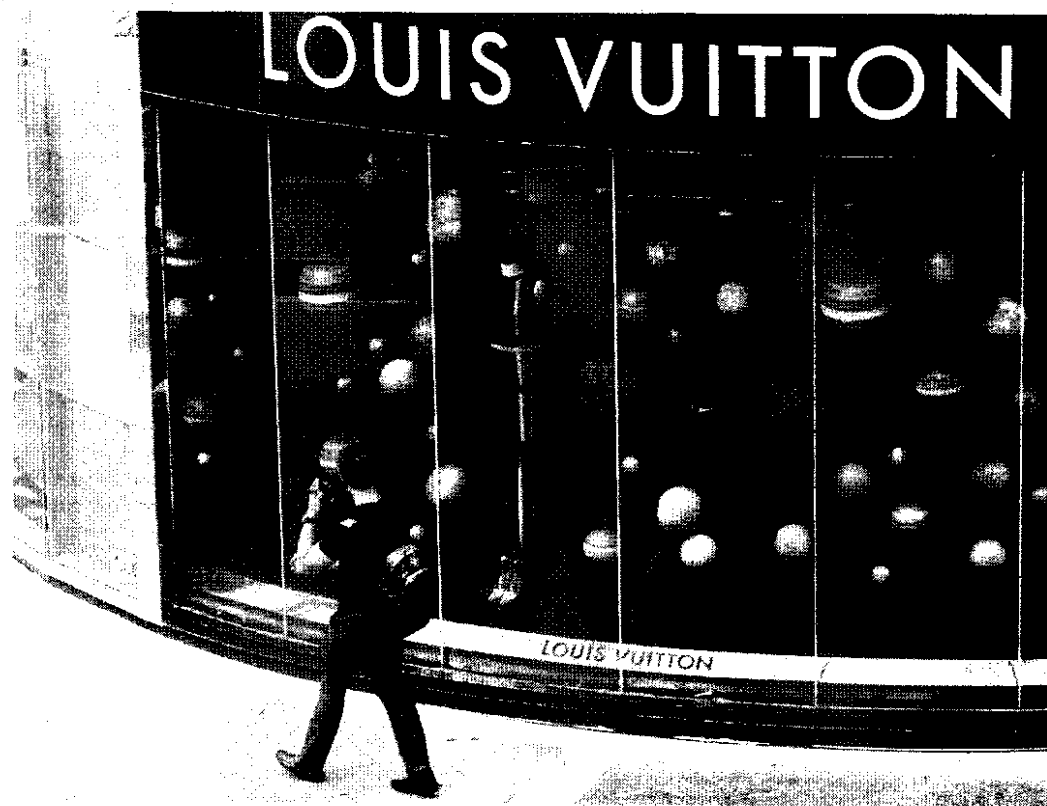

A man walks past a shopping centre at the Ratchaprasong intersection. The government believes economic growth could blossom if political stability is maintained.

WEERAWONG
WONGPREEDEE

higher crop prices and tourism. Despite lower spending per head of foreign travellers visiting Thailand, cumulative tourist numbers remain strong.

However, the economic outlook for the final quarter remains murky amid several uncertainties locally and internationally, he said. Thailand's exports are expected to contract this year while industrial production and private investment are still subdued.

"Exports and private investment account for a combined 75% of the country's GDP. Those two fragile engines remain a drag for the country's economic growth," said Mr Supavud.

The US, which is still struggling through low economic growth, has adopted trade barriers and this could

affect export-dependent countries such as Thailand, he said.

Mr Supavud also voiced concerns about the adjustment of local industries, the automotive sector in particular, in trying to catch up to changing technology. Thailand wants to be the "Detroit of Asia" but electric vehicles are the new global trend, he said.

Moreover, Thai direct investment is higher than foreign direct investment in Thailand, which is a concern as Thai investment is increasing other countries' economic growth instead of our own, said Mr Supavud.

Predee Daochai, president of Kasikornbank, said Kasikorn Research Center is raising its Thai GDP growth projection this year too. Growth is likely to exceed

its earlier 3% forecast, he said.

"We want to wait for export data over the next one to two months before announcing the revised figures," he said. Government spending should be the major growth driver in the second half, said Mr Predee.

Separately, Mr Predee, who is also chairman of the Thai Bankers' Association (TBA), said the TBA is studying launching a loan package for hotel operators to support tourism and economic growth in the second half. However, details have not been finalised yet.

"There is positive loan demand from the business sector for both renovation and new project investment. Banks are ready to support industry to facilitate economic expansion," he said.

Source :

ผู้จัดการรายวัน

Date :

19 ส.ค. 2559

Page :

4

No :

‘สมคิด’ เร่งเครื่องบีไอไอจัดเวทีดึงดูดทุนพ.ย. ปรับเป้าคำขอรับส่งเสริมฯปีนี้เป็น5.5แสนล.

ผู้จัดการรายวัน360 - “สมคิด” ถกร่วมบีไอไอ เร่งเครื่องแผนดึงดูดการลงทุนทั้งไทยและต่างประเทศหลังบรรยากาศเอื้อทุนจัดเวทีใหญ่ปลาย พ.ย. โชว์ศักยภาพไทยให้นักลงทุนทั่วโลกเห็น ด้านบีไอไอปรับเป้าหมายยอดคำขอรับส่งเสริมการลงทุนปีนี้จาก 4.5 แสนล้านบาทเป็น 5.5 แสนล้านบาท

นายสมคิด จาตุศรีพิทักษ์ รองนายกรัฐมนตรี เปิดเผยภายหลังการประชุมหารือร่วมกับผู้บริหารระดับสูงของสำนักงานคณะกรรมการส่งเสริมการลงทุน(บีไอไอ)และหัวหน้าสำนักงานต่างประเทศบีไอไอ 14 แห่งทั่วโลก ว่า ได้มอบหมายให้บีไอไอเร่งดึงดูดการลงทุนจากต่างประเทศ โดยให้นักลงทุนในเอเชีย ซึ่งในช่วงปลาย พ.ย. บีไอไอเตรียมจะจัดงานใหญ่เพื่อเป็นเวทีในการฉายภาพให้นักลงทุนทั่วโลกได้รู้ถึงนโยบายต่างๆ ของรัฐที่จะเอื้อให้มาลงทุนซึ่งเชื่อมั่นว่าการลงทุนจากนี้ไปจะทยอยเข้ามาเพิ่มขึ้นต่อเนื่องไปจนถึงปี 2560 ทำให้ล่าสุดบีไอไอได้เสนอปรับเป้าหมายการขอรับการส่งเสริมการลงทุนปีนี้เพิ่มขึ้น

“บีไอไอต้องฉายภาพต่างๆ ออกมาให้มีอิมแพคต์ในการดึงดูดลงทุนทั้งไทยและต่างชาติ โดยเฉพาะการที่เรามีร่าง พ.ร.บ.เขตเศรษฐกิจพิเศษภาคตะวันออก(EEC)ที่กำลังจะเข้า ครม.เร็วๆ นี้ที่จะเป็นเครื่องมือสำคัญในการดึงดูดการลงทุนว่ามีตัวอย่างไร งานวันนั้นต้องมีตรีมิตรเงิน เชื่อมั่นนักลงทุนทั่วโลกมาร่วมงานวันนั้น รวมทั้งบุคลากรที่เชิญระดับโลกมาพูดให้เกิดผล” นายสมคิดกล่าว

ปัจจุบันบรรยากาศการลงทุนดีขึ้นทั้งภายในและต่างประเทศโดยเฉพาะมายังเอเชียและไทย เป็นเป้าหมายที่น่าสนใจซึ่ง เห็นได้จากล่าสุดธนาคารเพื่อความร่วมมือระหว่างประเทศญี่ปุ่นหรือ เจบีซี ได้แก้ไขกฎระเบียบเพื่อรองรับความเสี่ยงในการลงทุนเพิ่มขึ้น เนื่องจากต้องการเข้า

มาเป็นหุ้นส่วน(พาร์ทเนอร์)ธุรกิจกับไทย โดยเฉพาะ10กลุ่มอุตสาหกรรมเป้าหมายซึ่งงานชักจูงการลงทุนมีความสำคัญแต่บีไอไอมีสำนักงานต่างประเทศเพียง 14 แห่งทั่วโลก ดังนั้นจึงได้มอบหมายให้บีไอไอไปเร่งเพิ่มกำลังคนที่จะมาชักจูงการลงทุนภายใน 1 เดือน โดยการจัดจ้างบริษัทรับช่วงต่อ(เอ้าท์ซอล)

นางทริฎญา สุจินัย เลขานุการบีไอไอ กล่าว ว่า บีไอไอได้ปรับเป้าหมายคำขอรับการส่งเสริมการลงทุนปี 2559 จากที่วางไว้ระดับ 4.5 แสนล้านบาทเป็น 5.5 แสนล้านบาทโดยจำนวนนี้ 50% จะเป็นคำขอในอุตสาหกรรมเป้าหมายที่จะสร้างความเข้มแข็งให้ระบบเศรษฐกิจ ขณะเดียวกันจะเร่งรัดการลงทุนจริงสำหรับคำขอที่ได้รับส่งเสริมในปี 2557 อีก 400 โครงการ มูลค่ากว่า 2 แสนล้านบาท ให้เกิดการลงทุนจริงภายใน 1-2 เดือนข้างหน้าซึ่งจะทำให้เม็ดเงินลงทุนจริงปีนี้คาดว่าจะอยู่ระดับ 5-6 แสนล้านบาท

สำหรับการจัดงานใหญ่เพื่อดึงดูดการลงทุนต่างประเทศคาดว่าจะในช่วงปลายพ.ย.นี้โดยกำลังหาสถานที่อยู่ซึ่งจะมีการจัดสัมมนา 3 วัน โดยเชิญนักธุรกิจระดับโลก และเชิญนักธุรกิจระดับชั้นนำมาปราศรัยในเวทีเพื่อโชว์ศักยภาพการลงทุนในไทย พร้อมกันนี้จะมีการจัดงานนิทรรศการลักษณะคล้ายๆ บีไอไอแฟร์ แต่เป็นการจัดภายในอาคารที่จะโชว์ศักยภาพประเทศและอุตสาหกรรมเป้าหมาย ซึ่งรูปแบบต่างๆ จะสรุปเร็วๆ นี้อีกครั้ง

“เวลานี้เรามีเครื่องมือหลายอย่างที่เชื่อว่า จะดึงดูดนักลงทุนได้มากทั้ง พ.ร.บ. EEC พ.ร.บ.ส่งเสริมการลงทุนใหม่ กองทุนเพิ่มขีดความสามารถในการแข่งขันสำหรับอุตสาหกรรมเป้าหมาย ซึ่งจะทำให้บรรยากาศลงทุนในไทยในปลายปีนี้ต่อเนื่องไปถึงปีหน้าจะดีมาก” นางทริฎญา กล่าว

	MATICHON INFORMATION CENTER	Subject Heading :
Source : มติชนสุดสัปดาห์		
Date : 19 ต.ค. 2559	Page : 23	No: 59379458

● Q4 ถอด

ไทยแลนด์ฟิวเจอร์ฟันด์

นายเอกนิติ นิติทัณฑ์ประภาศ ผู้อำนวยการสำนักงานคณะกรรมการนโยบายรัฐวิสาหกิจ (สคร.) เปิดเผยว่า ตามที่ นายสมคิด จาตุศรีพิทักษ์ รองนายกรัฐมนตรีมีนโยบายให้เร่งรัดการตั้งกองทุนรวมโครงสร้างพื้นฐานเพื่ออนาคตประเทศไทย หรือไทยแลนด์ฟิวเจอร์ฟันด์ (ทีเอฟเอฟ) นั้น คาดว่าจะสามารถจัดตั้งกองทุนได้ภายในไตรมาส 4 ของปีนี้ และสามารถเปิดขายหน่วยลงทุนให้กับนักลงทุนได้ในช่วงต้นปี 2560 สำหรับโครงการที่จะเข้ากองทุนนั้น เป็นโครงการของการทางพิเศษแห่งประเทศไทย (กทพ.) คือ โครงการลงทุนทางด่วนเส้นใหม่ พระรามที่ 3-ดาวคะนอง มูลค่าลงทุนประมาณ 2 หมื่นล้านบาท ที่ผ่าน ครม. แล้วกำลังจะนำเสนอเข้าที่ประชุมคณะกรรมการ (บอร์ด) เพื่อดูวิธีการจัดหาแหล่งเงินลงทุน

MIC	MATICHOH INFORMATION CENTER	Subject Heading :
Source : โพสต์ทูเดย์		
Date ๙ ๑ ส.ค. 2559	Page : A1	No :

ชงรัฐสมทบค่าเรียน

คลังเสนอจ่าย400บาท/เดือนเด็กแรกเกิดถึง15ปีแก้ลำเบี้ยวหนักยศ.

โพสต์ทูเดย์ - สศค.เสนอรัฐบาลจ่ายเงินอุดหนุนการออมเพื่อการศึกษาแก่ผู้มีรายได้น้อย เดือนละ 400 บาท ตั้งแต่แรกเกิดจนถึงอายุ 15 ปี นำร่องใน กทม.ก่อน นายกฤษฎา จีนะวิจารณ์ะ ผู้อำนวยการสำนักงานเศรษฐกิจการคลัง (สศค.) เปิดเผยว่า นักเศรษฐศาสตร์ สศค. นำเสนอผลการศึกษการส่งเงินสมทบภาคครัวเรือน เพื่อช่วยลดภาระของรัฐบาลจัดสรรงบประมาณผ่านกองทุนเงินให้กู้ยืมเพื่อการศึกษา (กยศ.) ในการกู้เงินกับนักเรียน นักศึกษา และมีปัญหานี้เสีย

หลายแสนล้านบาท

ทั้งนี้ เสนอให้รัฐบาลสามารถจ่ายเงินอุดหนุนแก่ครัวเรือนที่มีการออมเพื่อการศึกษา โดยครัวเรือนออมเงินให้บุตรตั้งแต่แรกเกิดจนถึงอายุ 15 ปี ออมเท่าไรรัฐจะสมทบให้เท่านั้นในอัตราสูงสุดไม่เกินเดือนละ 400 บาท เมื่อสิ้นโครงการจะทำให้เด็กมีเงินออม 122,400 บาท เป็นเงินต้นจากภาคครัวเรือน 7.2 หมื่นบาท เป็นเงินสมทบของรัฐบาล 50,400 บาท จะมีการกำหนดเงื่อนไขการจ่ายสมทบเป็นขั้นบันได สำหรับเด็กแรกเกิด

1-3 ขวบ รัฐบาลจ่ายสมทบ 25% ของเงินออม เด็กอายุ 4-6 ขวบ รัฐบาลจ่ายสมทบ 50% เด็กอายุ 7-9 ขวบ รัฐบาลจ่ายสมทบ 75% ของเงินออมครัวเรือน อายุ 10-15 ปี จ่ายสมทบเต็ม 100% โดยเสนอให้เริ่มดำเนินนโยบายนำร่องใน กทม. ก่อน เนื่องจากอัตราการเกิดในเขต กทม. ในปี 2557 มีจำนวน 1 แสนคน โดยรัฐบาลมีภาระงบประมาณจ่ายชดเชย 5,000 ล้านบาท มาตรการดังกล่าวช่วยลดภาระการจัดสรรงบประมาณสำหรับกู้เงินผ่านกองทุน กยศ. ได้มาก” นายกฤษฎา กล่าว

ผู้อำนวยการ สศค. กล่าวว่า แนวคิดดังกล่าวหากรัฐบาลเห็นด้วยก็จะมีข้อเสนอในระดับนโยบายเพื่อนำไปสู่การปฏิบัติ ขณะที่กระทรวงการคลังเตรียมผลักดันร่าง พ.ร.บ.การเงินการคลัง เพื่อความยั่งยืนในอนาคต หลังจากร่างรัฐธรรมนูญผ่านประชามติ ซึ่งขณะนี้อยู่ระหว่างการพิจารณาของกฤษฎีกา ภายหลังจากกฎหมายนี้ออกมาบังคับใช้ จะสามารถปฏิรูประบบการคลังได้อีกหลายด้าน ทั้งการกำหนดชดเชยเงิน อัตราดอกเบี้ยให้ธนาคารรัฐหรือหน่วยงานต่างๆ

อย่างชัดเจน หลังจากได้ออกมาตรการกระตุ้นเศรษฐกิจตามนโยบายของรัฐบาลสำหรับกองทุน กยศ. ปัจจุบันมีผู้กู้กว่า 4 ล้านราย วงเงินกู้กว่า 4.7 แสนล้านบาท มีผู้ครบกำหนดชำระ 3 ล้านราย แต่ยังคงชำระ 2 ล้านราย ในจำนวนนี้ชำระหนี้ได้ปกติ 1 ล้านราย ดำเนินคดี 8 แสนราย โกล่เกลี่ย 1 แสนราย โดยเงินที่ยังค้าง 5.5 หมื่นล้านบาท ●

	MATICHON INFORMATION CENTER	Subject Heading :
Source : มติชนสุดสัปดาห์		
Date : 19 ต.ค. 2559	Page : 23	No: 59379456

● **เรื่องเกณฑ์ปลูกเขต ศก.พิเศษ**

นายจักรกฤษณ์ พาราพันธกุล อธิบดีกรม
 ธนารักษ์ เปิดเผยถึงความคืบหน้าให้เอกชน
 ประมูลที่ดินราชพัสดุ เพื่อนำไปพัฒนาเป็น
 พื้นที่เขตพัฒนาเศรษฐกิจพิเศษตามนโยบาย
 รัฐบาลว่า มีเอกชนเสนอโครงการพัฒนาใน
 พื้นที่ จ.ตราด เพียง 1 ราย หากเข้าเงื่อนไข
 และมีคุณสมบัติครบตามกำหนด จะเสนอราย
 ชื่อไปยังคณะกรรมการเขตเศรษฐกิจพิเศษที่
 มีนายกรัฐมนตรี เป็นประธานต่อไป ส่วนใน
 จ.มุกดาหาร และหนองคาย นั้นยังมีข้อกังวล
 ว่าถ้าเอกชนมาขอเช่าที่ราชพัสดุ มีระยะเช่า 50
 ปี แล้วนำไปปล่อยเช่าต่อจะสามารถทำได้หรือไม่
 หลังจากนี้กรมจะเสนอให้ทบวงเงินไขของการ
 การลงทุนเช่าที่ดินราชพัสดุทำเป็นเขตเศรษฐกิจ
 พิเศษ เพื่อดึงดูดนักลงทุนมากขึ้น โดยให้คณะ
 กรรมการพิจารณาเช่าที่ราชพัสดุ พิจารณา 3
 ประเด็นคือ 1.ระยะเวลาการพิจารณาเพื่อเช่า
 ร่วมประมูล ที่ให้เวลายื่นข้อเสนอภายใน 60
 วัน ถือว่าสั้นไปหรือไม่ 2.ราคาค่าเช่าที่ราชพัสดุ
 กำหนดสูงไปหรือไม่ และ 3.เมื่อชนะการประมูล
 แล้วสามารถนำที่ดินไปให้เช่าต่อได้หรือไม่

	MATICHON INFORMATION CENTER	Subject Heading :
Source : มติชนสุดสัปดาห์		
Date : 19 ส.ค. 2559	Page : 23	No: 59379460

● “ธนารักษ์”

ล้มบ้านประชารัฐเชียงใหม่

นายจักรกฤตย์ พาราพันธกุล อธิบดีกรมธนารักษ์ เปิดเผยว่า กรมขอยกเลิกการดำเนินโครงการบ้านประชารัฐธนารักษ์ในพื้นที่ ต.ช้างคลาน อ.เมือง จ.เชียงใหม่ หลังจากยังมีเสียงคัดค้านจากประชาชนในพื้นที่ เพราะกลัวปัญหาจราจระและอ้างว่าเป็นพื้นที่สีเขียว โดยที่ดินดังกล่าวเป็นที่รกร้าง กรมสำรวจแล้วพบว่าเป็น

พื้นที่สีน้ำเงิน ห้ามก่อสร้างในเชิงพาณิชย์ แต่โครงการบ้านธนารักษ์ประชารัฐ ไม่ได้ถือเป็นโครงการเชิงพาณิชย์ เพราะเป็นโครงการตามนโยบายของรัฐบาลที่ต้องการช่วยเหลือผู้มีรายได้น้อยให้มีที่อยู่อาศัย แต่เมื่อประชาชนไม่เห็นด้วยคงต้องยกเลิกโครงการไป สำหรับพื้นที่โครงการธนารักษ์ประชารัฐอีก 4 แปลงที่เหลือคือ กทม. 2 แปลง และชะอำ 2 แปลง นั้นยังดำเนินการตามแผนคือลงนามสัญญากับเอกชนที่ชนะการประกวดในวันที่ 16 สิงหาคมนี้ และเปิดให้ประชาชนมาจองตั้งแต่วันที่ 19 สิงหาคมนี้เป็นต้นไป โดยการก่อสร้างมีเวลาดำเนินการ 2 ปี คาดว่าจะแล้วเสร็จในช่วงปี 2561

‘เอสเอ็มอีแบงก์’ 7 เดือนกำไรกว่า 1.2 พันล้าน

เอสเอ็มอีแบงก์เผยผลงาน 7 เดือน มีกำไรสุทธิรวม 1,259 ล้านบาท เอ็นพีแอลลดลงเหลือ 22.24% ระบุ “ธปท.” ประเมินระบบตรวจสอบภายในอยู่ในระดับยอมรับได้ 20

นางสาลินี วงศ์ตาล ประธานกรรมการธนาคารพัฒนาวิสาหกิจขนาดกลางและขนาดย่อมแห่งประเทศไทย (เอสเอ็มอีแบงก์) พร้อมด้วยนายมงคล สีลาธรรม กรรมการผู้จัดการ ร่วมกันประกาศผลประกอบการเดือนก.ค.2559 โดยระบุว่า มีกำไรสุทธิ 155 ล้านบาท

ทั้งนี้เป็นผลมาจากการขยายตัวของสินเชื่อต่อเนื่อง การบริหารจัดการหนี้เอ็นพีแอล ลดลง ประกอบกับธนาคารสามารถบริหารจัดการต้นทุนทางการเงินลดลง และควบคุมค่าใช้จ่ายในการดำเนินงาน

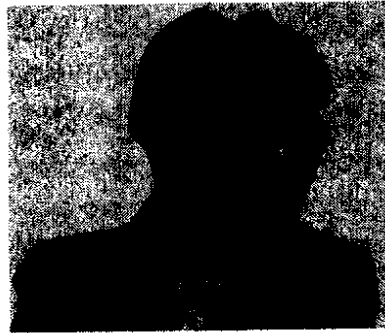

สาลินี วงศ์ตาล

อยู่ภายใต้กรอบแผนงานที่วางไว้

อย่างไรก็ตาม แต่กำไรสุทธิเดือนก.ค. เมื่อเปรียบเทียบกับเดือนมิ.ย.ปรับตัวลดลงเล็กน้อย โดยธนาคารได้ตั้งสำรองส่วนเกินเผื่อค่าหนี้สงสัยจะสูญเพิ่มขึ้น เพื่อเสริมสร้างความมั่นคงแข็งแกร่ง

ทางด้านฐานะการเงินต่อไป ขณะที่กำไรสุทธิของธนาคารรวม 7 เดือน เท่ากับ 1,259 ล้านบาท

นอกจากนี้ นางสาลินี ยังกล่าวอีกว่า ณ วันที่ 31 ก.ค.ที่ผ่านมา ธนาคารสามารถปล่อยสินเชื่อใหม่เพื่อช่วยผู้ประกอบการรายย่อยรวม 18,914 ล้านบาท จำนวน 6,242 ราย เฉลี่ยกู้ต่อราย 3 ล้านบาท ยอดสินเชื่อคงค้าง 88,858 ล้านบาท

ส่วนสินเชื่อที่ไม่ก่อให้เกิดรายได้หรือเอ็นพีแอล วันที่ 31 ก.ค. มียอดคงเหลือ 19,758 ล้านบาท คิดเป็น 22.24% ของสินเชื่อรวม ลดลงจากเดือนมิ.ย.2559 ที่มียอดเอ็นพีแอล 20,011 ล้านบาท คิดเป็น 22.60% ของสินเชื่อรวมหรือลดลง 253 ล้านบาท เกิดจากธนาคารได้มีการตัดหนี้สูญทางบัญชีและมีการ

แก้ไขหนี้เอ็นพีแอล ด้วยวิธีการที่เหมาะสมกับลูกค้าแต่ละราย อาทิ การปรับปรุงโครงสร้างหนี้ การชำระหนี้ปิดบัญชี

ทั้งนี้ จากการที่ธนาคารแห่งประเทศไทย (ธปท.) ได้เข้าตรวจสอบคุณภาพการปฏิบัติงานด้านการตรวจสอบภายใน (Internal Audit) และด้านการกำกับการปฏิบัติตามกฎเกณฑ์ (Compliance) เมื่อช่วงต้นปี 2559 ซึ่งเป็นการตรวจสอบสถาบันการเงินทั้งระบบ (ธนาคารพาณิชย์และสถาบันการเงินเฉพาะกิจ :SFIs)

โดยธปท. ได้แจ้งผลการตรวจสอบเอสเอ็มอีแบงก์ ในเรื่องการตรวจสอบภายในและเรื่องการปฏิบัติตามกฎเกณฑ์เมื่อเดือนก.ค. 2559 ที่ผ่านมามีมาตรฐานในระดับที่ยอมรับได้ และ ธปท. ยังได้ให้ข้อเสนอแนะในการเพิ่มประสิทธิภาพของงานดังกล่าวให้สมบูรณ์มากยิ่งขึ้นด้วย

Source :

ผู้จัดการรายวัน

Date :

19 ส.ค. 2559

Page :

8

No :

7เดือนธพ.กำไร1.3พันล้าน

ผู้จัดการรายวัน360 - ธพ.เผยเดือน ก.ค.มีกำไร 155 ล้านบาท ส่งผล 7 เดือนแรกสุทธิ 1,259 ล้านบาท พอใจหนี้เสียลดลงต่อเนื่อง

นางสาธินี ว่างตาล ประธานกรรมการ ธนาคารพัฒนาวิสาหกิจขนาดกลางและขนาดย่อมแห่งประเทศไทย (ธพว.) ร่วมกับนายมงคล สีลาธรรม กรรมการผู้จัดการเปิดเผยผลประกอบการเดือน ก.ค. 59 มีกำไรสุทธิ 155 ล้านบาท เป็นผลจากการขยายตัวของสินเชื่อต่อเนื่อง ประกอบกับ ธพว.สามารถบริหารจัดการต้นทุนทางการเงินลดลง และควบคุมค่าใช้จ่ายในการดำเนินงานอยู่ภายใต้กรอบแผนงานที่วางไว้ แต่เมื่อเทียบเดือนก่อนหน้า กำไรสุทธิเดือน ก.ค. 59 ลดลงเล็กน้อย โดยได้ตั้งสำรองส่วนเกินเพื่อค่าหนี้สงสัยจะสูญเพิ่มขึ้น เพื่อเสริมสร้างความมั่นคงแข็งแกร่งทางด้านฐานะการเงินต่อไป

ขณะที่กำไรสุทธิในช่วง 7 เดือน (ม.ค.-ก.ค. 59) เท่ากับ 1,259 ล้านบาท

และนับถึงวันที่ 31 ก.ค. 59 สามารถปล่อยสินเชื่อใหม่เพื่อช่วยผู้ประกอบการรายย่อยรวม 18,914 ล้านบาท จำนวน 6,242 ราย เฉลี่ยกู้ต่อราย 3 ล้านบาท ยอดสินเชื่อคงค้าง 88,858 ล้านบาท

สินเชื่อที่ไม่ก่อให้เกิดรายได้ (NPLs) นับถึง 31 ก.ค. 59 คงเหลือ 19,758 ล้านบาท คิดเป็น 22.24% ของสินเชื่อรวม ลดลงจากเดือน มิ.ย. 59 ที่มียอด NPLs เท่ากับ 20,011 ล้านบาท คิดเป็น 22.60% ของสินเชื่อรวม หรือลดลง 253 ล้านบาท เกิดจากมีการตัดหนี้สูญทางบัญชีและมีการแก้ไข NPLs อาทิ การปรับปรุงโครงสร้างหนี้ การชำระหนี้ปิดบัญชี

"คณะกรรมการนโยบายรัฐวิสาหกิจ (คนร.) พอใจการดำเนินงานของ ธพว. ส่วนธนาคารแห่งประเทศไทย (ธปท.) ได้เข้าตรวจสอบคุณภาพการปฏิบัติงานด้านการตรวจสอบภายในและด้านการกำกับปฏิบัติตามกฎหมาย พบว่ามีมาตรฐานในระดับที่ยอมรับได้".

Source :

ข่าวหุ้น

Date : 19 ส.ค. 2559 Page :

31

No :

'ธพว.'หนี้เสียลด โชว์กำไรกระฉูด ไอแบงก์เหนียว

ธนาคารพัฒนาวิสาหกิจขนาดกลางและขนาดย่อมฯ โชว์หนี้เสียลดต่อเนื่อง เหลือ 22.24% ต้นกำไรเดือนก.ค.แตะ 155 ล้านบาท ขณะที่ไอแบงก์หน้าเดือนก.ค.กระฉูดเพิ่มเป็น 56.32%

31 นายมงคล ลีลาธรรม กรรมการผู้จัดการ ธนาคารพัฒนาวิสาหกิจขนาดกลางและขนาดย่อมแห่งประเทศไทย หรือ ธพว. กล่าวว่า ธพว.มีสินเชื่อที่ไม่ก่อให้เกิดรายได้ นับถึงวันที่ 31 ก.ค. 59 คงเหลือ 19,758 ล้านบาท คิดเป็น 22.24% ของสินเชื่อรวม ลดลงจากเดือนมิ.ย. 59 ที่มียอด NPLs เท่ากับ 20,011 ล้านบาท คิดเป็น 22.60% ของสินเชื่อรวม หรือลดลง 253 ล้านบาท ทั้งนี้ เกิดจากธนาคารมีการตัดหนี้สูญทางบัญชีและมีการแก้ไขหนี้ NPLs ด้วยวิธีการที่เหมาะสมกับลูกค้าแต่ละราย อาทิ การปรับปรุงโครงสร้างหนี้ การชำระหนี้ปิดบัญชี

ทั้งนี้ การขยายตัวของสินเชื่อต่อเนื่อง การบริหารจัดการหนี้ NPLs ลดลง ประกอบกับ ธพว.สามารถบริหารจัดการต้นทุนทางการเงินลดลง และควบคุมค่าใช้จ่ายในการดำเนินงานอยู่ภายใต้กรอบแผนงานที่วางไว้ ส่งผลให้ผลประกอบการเดือนก.ค. 59 มีกำไรสุทธิ 155 ล้านบาท แต่กำไรสุทธิเดือนก.ค. 59 ลดลงเล็กน้อยเมื่อเทียบกับเดือนก่อนหน้า โดย ธพว.ตั้งสำรองส่วนเกินเผื่อค่าหนี้สงสัยจะสูญเพิ่มขึ้น เพื่อเสริมสร้างความมั่นคงแข็งแกร่งด้านฐานะการเงินต่อไป

สำหรับกำไรสุทธิของ ธพว.ช่วง 7 เดือน (ม.ค.-ก.ค. 59) เท่ากับ 1,259 ล้านบาท และนับถึงวันที่ 31 ก.ค. 59 ธพว.สามารถปล่อยสินเชื่อใหม่เพื่อช่วยผู้ประกอบการรายย่อยรวม 18,914 ล้านบาท จำนวน 6,242 ราย เฉลี่ยกู้ต่อราย 3 ล้านบาท ยอดสินเชื่อคงค้าง 88,858 ล้านบาท

ขณะที่ธนาคารอิสลามแห่งประเทศไทย หรือ ไอแบงก์ มีหนี้ที่ไม่ก่อให้เกิดรายได้ (เอ็นพีเอฟ) ณ สิ้นเดือนก.ค. 2559 ที่ผ่าน มา มีทั้งสิ้น 5.37 หมื่นล้านบาท จำนวนลูกหนี้ 7.19 หมื่นราย คิดเป็น 56.32% ของสินเชื่อรวมที่มีอยู่ 9.54 หมื่นล้านบาท สูงขึ้นเมื่อเทียบกับเดือนก่อนหน้าที่มีอยู่ 5.09 หมื่นล้านบาท หรือคิดเป็น 52.93% ของสินเชื่อรวม ส่วนใหญ่เกิดจากลูกหนี้ที่อยู่ในชั้นปกติค้างชำระเกิน 3 เดือน จนเป็นเอ็นพีเอฟกว่า 3,000 ล้านบาท ■

Source :

เนหาหน้า

Date : 1๑ ส.ค. 2559

Page :

↓

No :

ธพว.ใช้ผลงาน7เดือนทำกำไร1,259ล้าน

นางสาลินี ว่างตาล ประธานกรรมการธนาคารพัฒนาวิสาหกิจขนาดกลางและขนาดย่อมแห่งประเทศไทย (ธพว.) หรือ เอสเอ็มอีแบงก์ เปิดเผยผลการดำเนินงานว่า ในเดือนกรกฎาคม 2559 มีกำไรสุทธิ 155 ล้านบาท ผลจากการขยายตัวของสินเชื่อต่อเนื่อง การบริหารจัดการหนี้ที่ไม่ก่อให้เกิดรายได้ (NPLs) ลดลง ประกอบกับสามารถบริหารจัดการต้นทุนทางการเงินลดลง และควบคุมค่าใช้จ่าย

โดยกำไรสุทธิเดือนกรกฎาคมเมื่อเปรียบเทียบกับเดือนก่อนหน้าลดลงเล็กน้อย เนื่องจากธนาคารได้ตั้งสำรองส่วนเกินเผื่อค่าหนี้สงสัยจะสูญเพิ่มเพื่อเสริมสร้างความแข็งแกร่งทางด้านฐานะการเงิน ทำให้รวม 7 เดือน มีกำไรสุทธิ 1,259 ล้านบาท ปลดปล่อยสินเชื่อใหม่เพื่อช่วยผู้ประกอบการรายย่อยรวม 18,914

ล้านบาท ยอดสินเชื่อคงค้าง 88,858 ล้านบาท ขณะที่ NPLs ณ 31 กรกฎาคม 2559 มียอดคงเหลือ 19,758 ล้านบาท (คิดเป็น 22.24% ของสินเชื่อรวม) ลดลงจากเดือนก่อนที่มียอด NPLs เท่ากับ 20,011 ล้านบาท หรือลดลง 253 ล้านบาท ซึ่งเกิดจากการตัดหนี้สูญทางบัญชีและแก้ไขหนี้ NPLs

นางสาลินีกล่าวว่า จากการประชุมของคณะกรรมการนโยบายรัฐวิสาหกิจ (คนร.) ครั้งที่ 3/2559 ได้พิจารณาการดำเนินการตามแผนการแก้ไขปัญหาค่า

ของ ธพว.และมีมติรับทราบความคืบหน้าการดำเนินงานซึ่งส่วนใหญ่เป็นไปตามมติคนร. และแผนที่กำหนดไว้ รวมทั้งจากการที่ธนาคารแห่งประเทศไทย (ธปท.) ได้เข้าตรวจสอบคุณภาพการปฏิบัติงานด้านการตรวจสอบภายใน และด้านการกำกับ การปฏิบัติตามกฎเกณฑ์ ซึ่งเป็นการตรวจสอบสถาบันการเงินทั้งระบบ ธพท.แจ้งว่า ธพว. มีมาตรฐานในระดับที่ยอมรับได้รวมทั้งให้ข้อเสนอแนะในการเพิ่มประสิทธิภาพให้สมบูรณ์ยิ่งขึ้น

MiC	MATICHON <small>INFORMATION CENTER</small>	Subject Heading :
Source : ไทยโพสต์		
Date : 19 ส.ค. 2559	Page : ๙	No :

ชพว.โชว์ 7 เดือนกำไร 1.25 พันล้าน

นางสาธินี ริงตาล ประธานกรรมการ ธนาคารพัฒนาวิสาหกิจขนาดกลางและขนาดย่อมแห่งประเทศไทย (ชพว.) หรือเอสเอ็มอีแบงก์ เปิดเผยถึงผลดำเนินการในเดือน ก.ค. 2559 ว่า ธนาคารมีกำไรสุทธิ 155 ล้านบาท เนื่องจากการขยายตัวของสินเชื่ออย่างต่อเนื่อง และการบริหารจัดการหนี้ที่ไม่ก่อให้เกิดรายได้ (เอ็นพีแอล) ลดลง รวมถึงสามารถบริหารจัดการต้นทุนทางการเงินลดลง และควบคุมค่าใช้จ่ายในการดำเนินงานอยู่ภายใต้กรอบแผนงานที่วางไว้ ขณะที่ 7 เดือนที่กำไรถึง 1.25 พันล้านบาท สำหรับเอ็นพีแอลในเดือน ก.ค.2559 อยู่ที่ 1.97 หมื่นล้านบาท คิดเป็น 22.24% ของสินเชื่อรวม ลดลงจากเดือนก่อนหน้าที่มียอดเอ็นพีแอลที่ 2 หมื่นล้านบาท หรือลดลง 253 ล้านบาท

Source :

ผู้จัดการรายวัน

Date : 19 ส.ค. 2559

Page :

4

No :

ขายทอดตลาดรถยนต์ของกลาง



4 นายกุลิศ สมบัติศิริ อธิบดีกรมศุลกากร และนายสุวิทย์ ยอดจรัส ประธานกรรมการบริหาร บริษัท สหการประมูล จำกัด (มหาชน) ร่วมงานแถลงข่าวเปิดประมูลขายทอดตลาดรถยนต์และรถจักรยานยนต์ของกลาง โดยงานดังกล่าวจะจัดให้มีขึ้นในวันที่ 23 สิงหาคม 2559 ระหว่างเวลา 09.00-18.00 น. ณ ลานจอดรถหน้าสวนของกลาง กรมศุลกากร การประมูลในครั้งนี้ได้รวบรวมรถยนต์ทั้งรถยนต์ยุโรปและญี่ปุ่น เช่น PORSCHE, BENZ, BMW, JAGUAR รวมทั้งรถจักรยานยนต์บิ๊กไบค์จำนวน 343 คันมาประมูลขายในราคาเริ่มต้นทุกกว่าท้องตลาด ผู้สนใจสามารถดูรายละเอียดเพิ่มเติมได้ที่เว็บไซต์ www.customs.go.th ส่วนของกลาง สำนักสืบสวนและปราบปราม โทร. 0-2667-6843 และ www.union-auction.com บริษัท สหการประมูล จำกัด (มหาชน) โทร. 0-2934-7340

Source :

โพสต์ทูเดย์

Date : 19 ส.ค. 2559 Page :

A2

No :



เตรียมประมูล : กรมศุลกากรเปิดให้ประชาชนชมสภาพภายนอกรถยนต์และรถจักรยานยนต์ของกลาง รวมจำนวนทั้งสิ้น 343 คัน ก่อนเปิดการประมูลขายทอดตลาดครั้งใหญ่ 23 ส.ค. 2559 ที่กรมศุลกากร คลองเตย โดยมีรถหรูจำนวนมาก คาดนํารายได้เข้ารัฐไม่ต่ำกว่า 500 ล้านบาท - ภาพ : สมชาย ภูมิลาต

Source :

กรุงเทพธุรกิจ

Date : 19 ส.ค. 2559

Page :

6

No :



“ทรัพย์สินทางปัญญากับ Thailand 4.0” Innovation or Die....คุณไม่คิดค้นสิ่งใหม่ ๆ คุณตายแน่

“กรมทรัพย์สินทางปัญญาในวันนี้ ถือเป็นหน่วยงานแรก ๆ ที่เปลี่ยน เพื่อมุ่งมั่น ขับเคลื่อนประเทศไปสู่ระบบเศรษฐกิจที่ขับเคลื่อนด้วยนวัตกรรม และกำลังปรับเปลี่ยนบทบาทจากการปกป้องคุ้มครองทรัพย์สินทางปัญญา เป็นการสร้างบรรยากาศให้เอื้อต่อ การคิดค้น นำเสนอแนวคิดดี ๆ และพัฒนาต่อยอด จนกลายเป็นนวัตกรรมเชิงพาณิชย์

การเปลี่ยนผ่านประเทศไทยไปสู่ Thailand 4.0 คือการเปลี่ยนจากเศรษฐกิจที่ขับเคลื่อนด้วยประสิทธิภาพ เป็นเศรษฐกิจที่ขับเคลื่อนด้วยนวัตกรรมและปัญญา ซึ่งในอนาคตจะต้องมี

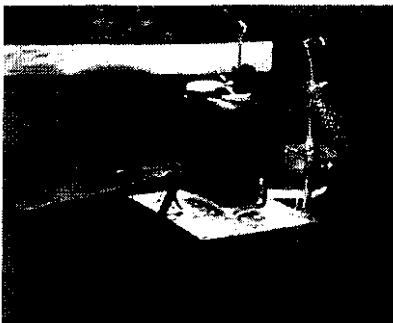

การต่อเชื่อม นโยบายการวิจัย นวัตกรรม และการค้าเข้าด้วยกัน ซึ่งจะเป็นหัวใจสำคัญเชิงนโยบายในการขับเคลื่อนเศรษฐกิจด้วยนวัตกรรม ตั้งแต่ต้นน้ำ กลางน้ำ และปลายน้ำ

การสร้างคนให้กล้าคิด มีไอเดียที่แปลกใหม่ พร้อมหาช่องทางการตลาด จะเป็นบทบาทภารกิจใหม่ของกรมทรัพย์สินทางปัญญา ต้องเพิ่มเรื่องการคิดสร้างสรรค์พร้อม ๆ กับการนำนวัตกรรมไปใช้ประโยชน์ในเชิงพาณิชย์ให้มากขึ้น ซึ่งบทบาทภารกิจของกรมทรัพย์สินทางปัญญาจะโดดเด่นและชัดเจนมากกว่านี้ หากได้มีการทำงานร่วมกับภาครัฐ ภาคเอกชน และประชาสังคมต่าง ๆ ผ่านกระบวนการ ประชาธิปไตย และภายใต้พลวัตที่เปลี่ยนแปลงไปของโลก

“ส่วนหนึ่งจากปรากฏาพิเศษโดย
ดร.สุวิทย์ เมธินทรีย์
รัฐมนตรีช่วยว่าการกระทรวงพาณิชย์
ในงานมหกรรมทรัพย์สินทางปัญญา หรือ “IP Fair 2016”
ที่จัดขึ้นระหว่างวันที่ 11-14 สิงหาคม 2559”



Source : ข่าวสด

Date : 19 ส.ค. 2559

Page : 3

No: 59379704

รอบรู้ประกันภัย กับ คปภ.



กองทุนทดแทนผู้ประสบภัย

หลายคนอาจกังวลว่า หากเราพบผู้ประสบภัยจากรถ กำลังประสบอุบัติเหตุอยู่บนท้องถนน และเข้าไปให้ความช่วยเหลือ เราต้องเป็นผู้รับผิดชอบค่าใช้จ่ายในการรักษาพยาบาลหรือเปล่า ? ซึ่งความกังวลเหล่านี้ อาจทำให้ผู้ประสบภัยจากรถ ไม่ได้รับการช่วยเหลืออย่างทันท่วงทีและเสียชีวิตในที่สุด

นอกจากกฎหมายจะกำหนดให้รถทุกคันต้องทำประกันภัยรูด บังคับ หรือประกันภัย พ.ร.บ. เพื่อให้ความคุ้มครองและช่วยเหลือผู้ประสบภัยจากรถ ให้ได้รับการรักษาพยาบาลอย่างทันท่วงที กรณีบาดเจ็บ หรือช่วยเป็นค่าปลงศพ กรณีเสียชีวิตแล้ว ยังมี “กองทุนทดแทนผู้ประสบภัย” ซึ่งจัดตั้งขึ้นตามพระราชบัญญัติคุ้มครองผู้ประสบภัยจากรถ พ.ศ. 2535 เพื่อเป็นทุนสำหรับจ่าย “ค่าเสียหายเบื้องต้น” ให้แก่ผู้ประสบภัยจากรถในกรณี เช่น อุบัติเหตุเกิดจากรถที่ไม่มีประกันภัย เจ้าของรถไม่ยอมจ่ายค่าเสียหาย หรือจ่ายไม่ครบตามจำนวน อุบัติเหตุเกิดจากรถที่ถูกลักทรัพย์ อุบัติเหตุจากรถที่ไม่มีใครแสดงตนเป็นเจ้าของรถ หรือไม่ทราบว่ารูดคันไหนก่อให้เกิดความเสียหาย เช่น รูดที่ชนแล้วหนี หรือกรณีที่บริษัทประกันภัยไม่จ่ายค่าเสียหายเบื้องต้น หรือ จ่ายให้ไม่ครบจำนวน โดยผู้ประสบภัยจากรถสามารถขอรับ “ค่าเสียหายเบื้องต้น” จากกองทุนทดแทนผู้ประสบภัย สำนักงาน คปภ. ได้ดังนี้

1. กรณีบาดเจ็บ จะได้รับค่ารักษาพยาบาล ตามที่จ่ายจริง รายละไม่เกิน 30,000 บาท

2. กรณีทุพพลภาพ หรือสูญเสียอวัยวะ จะได้รับค่าชดเชย รายละ 35,000 บาท

3. กรณีเสียชีวิต ทายาทโดยธรรมของผู้ประสบภัย จะได้รับค่าปลงศพรายละ 35,000 บาท

4. กรณีผู้ประสบภัยจากรถได้รับบาดเจ็บ แล้วต่อมาเสียชีวิต หรือทุพพลภาพถาวร หรือสูญเสียอวัยวะ จะได้รับค่ารักษาพยาบาล ตามที่จ่ายจริง เป็นค่าชดเชยและค่าปลงศพรวมกันไม่เกิน รายละ 65,000 บาท

โดยผู้ประสบภัยหรือทายาท สามารถยื่นขอรับค่าเสียหายเบื้องต้น ได้จาก กองทุนทดแทนผู้ประสบภัย สำนักงาน คปภ. ภายใน 180 วัน นับตั้งแต่วันเกิดเหตุ

สายด่วน คปภ. 1186
www.oic.or.th



คปภ.

สำนักงานคณะกรรมการกำกับและส่งเสริม
การประกอบธุรกิจประกันภัย (คปภ.)

ขับชัวร์ใจ เมื่อทำประกันภัย พ.ร.บ.



นโยบายถูกต้อง ^{๒๖}

นโยบายการกำกับดูแลระบบสหกรณ์ออมทรัพย์และเครดิตยูเนียนของรัฐบาล ที่ได้เตรียมจะปฏิรูประบบ ซึ่งนายกรัฐมนตรีมอบหมายให้กระทรวงการคลังไปดำเนินการ โดยหลักการจะให้โยกเอาสหกรณ์ออมทรัพย์จากการกำกับดูแลของกรมส่งเสริมสหกรณ์ กระทรวงเกษตรและสหกรณ์ เข้ามาอยู่ภายใต้การดูแลของกระทรวงการคลัง โดยจะมีการจัดตั้งองค์การกลางพิเศษภายใต้ชื่อ สำนักงานคณะกรรมการกำกับและส่งเสริมการประกอบกิจการทางการเงิน (คกจ.) ขึ้นมาดูแล

การจัดตั้งสำนักงานนี้จะต้องออกกฎหมายใหม่มาดำเนินการ โดยคลังได้เตรียมร่าง พ.ร.บ.การประกอบกิจการทางการเงิน เสนอคณะรัฐมนตรีพิจารณา

ต้นเรื่องของการจัดระเบียบสหกรณ์ออมทรัพย์นั้น ตัวเร่งน่าจะมาจากการล้มละลายของสหกรณ์ออมทรัพย์เครดิตยูเนียนคลองจั่น ที่ได้พบการทุจริตของผู้บริหารที่ยักยอกถ่ายเทเงินออกจากสหกรณ์ไปจำนวนมาก จนทำให้ขาดสภาพคล่องอย่างรุนแรง ไม่สามารถที่จะมีเงินมาคืนให้กับผู้ฝากเงินของสหกรณ์ได้ นอกจากส่งผลกระทบต่อผู้ถือหุ้นและผู้ฝากเงินของสหกรณ์แล้ว ยังกระทบไปถึงสหกรณ์ออมทรัพย์อื่นที่นำเงินมาฝากกับสหกรณ์แห่งนี้ เพราะหวังผลตอบแทนในอัตราที่สูง แต่สุดท้ายกลับไม่ได้รับเงินฝากคืน

นับว่าเป็นโชคร้ายที่ผลกระทบจากสหกรณ์เครดิตยูเนียนคลองจั่น กับสหกรณ์ออมทรัพย์แห่งอื่น ยังไม่รุนแรงมาก และรัฐได้เข้าไปจัดการก่อนที่ความเชื่อมั่นจะหดหายและกลายเป็นสหกรณ์ออมทรัพย์ล้มโดมิโน ไม่แตกต่างกับเหตุการณ์ธนาคารพาณิชย์ล้มเช่นกัน

การจัดกลุ่มสหกรณ์ออมทรัพย์เป็นสถาบันการเงินประเภทหนึ่ง และจำเป็นที่จะต้องอยู่ภายใต้การกำกับดูแลของกระทรวงการคลังนั้นถูกต้องแล้ว หากระบบเศรษฐกิจของประเทศจะได้รับผลกระทบจากการด้อยคุณภาพของระบบสหกรณ์จะเป็นเรื่องใหญ่ที่แก้ไขได้ยาก

ปัจจุบันมีสหกรณ์ทั้งระบบกว่า 1.1 หมื่นแห่ง แต่เป็นสหกรณ์ออมทรัพย์อยู่ 1,500 แห่ง และเงินฝากสหกรณ์ 7 ประเภท ประกอบด้วย สหกรณ์การเกษตร สหกรณ์ประมง สหกรณ์นิคม สหกรณ์ร้านค้า สหกรณ์บริการ สหกรณ์ออมทรัพย์ และสหกรณ์เครดิตยูเนียน มีเงินฝากรวมกันไม่ต่ำกว่า 1 ล้านล้านบาท ซึ่งสูงมากไม่แพ้กับเงินฝากในธนาคารพาณิชย์ทั้งระบบทีเดียว

อย่างไรก็ดี ในขณะนี้เกิดกระแสการต่อต้านชุมนุมสหกรณ์ต่างๆ รวมทั้งผู้บริหารสหกรณ์ออมทรัพย์ที่ไม่เห็นด้วยกับนโยบายนี้ โดยเห็นว่าการอยู่ภายใต้กระทรวงเกษตรฯ เหมือนเดิมมันดีอยู่แล้ว ไม่จำเป็นต้องตั้งหน่วยงานใหม่มาดูแลให้สิ้นเปลืองงบประมาณ โดยยืนยันว่าจะเดินทางมาคัดค้านหากกระทรวงการคลังยืนยันจะเดินหน้าเรื่องนี้

เชื่อว่ารัฐบาลจะไม่ถอยการปรับโครงสร้างระบบสหกรณ์ตามกระแสการคัดค้าน การดำเนินการในครั้งนี้นี้รัฐบาลมองที่ผลประโยชน์ของประชาชนและผลกระทบต่อระบบเศรษฐกิจมากกว่าการคัดค้านจากกลุ่มผู้บริหาร

ตราบใดที่การดำเนินนโยบายของรัฐดำเนินการในสิ่งที่ถูกต้อง ก็ไม่ต้องกลัวว่าจะไม่ได้รับการสนับสนุนจากประชาชน และขอให้เดินหน้าเรื่องนี้ต่อไปอย่าท้อถอย

เร่งปฏิรูปการเงิน-การคลัง'20ปี' หวังฟื้นประเทศรายได้ปานกลาง

สำนักงานเศรษฐกิจการคลัง (สศค.) จัดสัมมนาวิชาการ ประจำปี 2559 ในหัวข้อ "โลกเปลี่ยน คลังปรับ" โดยได้มีการนำเสนอผลงานทางวิชาการในหัวข้อดังกล่าว โดยระบุถึงความท้าทายทางการคลังที่เกิดจากปัจจัยภายนอก และจากภายในที่ต้องเร่งแก้ไข โดยยึดกรอบความยั่งยืน ดังนี้

2

นายพงศ์นคร โภชากร ผู้อำนวยการส่วนวิเทศและสถาบันสัมพันธ์ สำนักงานเศรษฐกิจการคลัง(สศค.) กล่าวนำเสนอผลงานวิชาการหัวข้อ **โลกเปลี่ยน คลัง ปรับ:เจาะยุทธศาสตร์การคลังไทย** ว่า หลังจากที่ไทยผ่านพ้นวิกฤตเศรษฐกิจ เศรษฐกิจไทยหันมาพึ่งพาการส่งออกและบริการเป็นเครื่องยนต์หลักในการขับเคลื่อนเศรษฐกิจ โดยภาคการส่งออกที่มีสัดส่วนมากกว่า 50% ของจีดีพี ในขณะนั้นได้เพิ่มสัดส่วนเป็น 75% ของจีดีพีในปี 2558 หากนำการนำเข้าสินค้าและบริการที่มีสัดส่วนถึง 68% ของจีดีพีมารวม จะทำให้ขนาดของการเปิดประเทศทางการค้ามีสัดส่วนสูงถึง 143% ของจีดีพี หรือ มีสัดส่วนใหญ่กว่าจีดีพีถึง 1.4 เท่า

นอกจากนี้ หากเทียบขนาดของจีดีพี

กับประเทศต่างๆในโลก จะพบว่าไทยมีจีดีพีมูลค่า 3.7 แสนล้านดอลลาร์สหรัฐ คิดเป็นสัดส่วนเพียง 0.5% ของจีดีพีรวมทั่วโลก สะท้อนให้เห็นว่า ไทยเป็นประเทศเปิดขนาดเล็ก การเปลี่ยนแปลงใดๆ ที่เกิดขึ้นย่อมส่งผ่านผลกระทบต่อไทยด้วย

ความท้าทายที่สำคัญของเศรษฐกิจไทยจากปัจจัยภายนอก ได้แก่ ความผันผวนของเศรษฐกิจโลก การแข่งขันการค้าและการลงทุน ความก้าวหน้าทางเทคโนโลยี และ ปัญหาสังคมและสิ่งแวดล้อม

นอกจากนี้ การเปลี่ยนแปลงภายในประเทศก็มีความสำคัญเช่นกัน บางปัญหาเกิดและสั่งสมมานาน เช่น ความเหลื่อมล้ำทางเศรษฐกิจและสังคม ปัญหาทรัพยากรธรรมชาติที่เสื่อมโทรม มลพิษทางสิ่งแวดล้อม ปัญหาเหล่านี้จึงถูกบรรจุอยู่ในแผนพัฒนาเศรษฐกิจและสังคมแห่งชาติฉบับที่ 11 จึงถึงปัจจุบัน บางปัญหาเป็นความท้าทายใหม่ที่ประเทศกำลังเผชิญและต้องการก้าวข้ามไปให้ได้

เร่งยกระดับขีดแข่งขัน

ทั้งนี้ความท้าทายใหม่ๆจากภายในประเทศที่เป็นปัญหาหลักที่ต้องรีบแก้ไขนั้น คือ

- 1.การก้าวพ้นกับดักรายได้ปานกลาง โดยมองว่า หากเศรษฐกิจไทยเติบโตในระดับ

4 โจทย์ท้าทายประเทศไทย



ก้าวพ้นกับดักรายได้	เป็นมิตรกับสิ่งแวดล้อม	รับมือสังคมผู้สูงอายุ	ต่อสู้เหลื่อมล้ำเรื้อรัง
ก้าวไกล... 15-20 ปี	GDP เพิ่ม Co2 เพิ่มตาม	ปี 2568 1.2% 20%	รวบ-จน รายได้ต่างกัน 35 เท่า
จาก 5,780 ดอลลาร์/คน/ปี >> 12,735 ดอลลาร์/คน/ปี ใช้เวลา 15-20 ปี >> ต้องการให้เร็วกว่านั้น >> ต้องมี New Engine of Growth	การเจริญเติบโตทางภาคอุตสาหกรรม >> ปัญหามลพิษและควาามเสื่อมโทรมของทรัพยากรธรรมชาติ >> ต้องหาวิธีรักษาสมดุลสิ่งแวดล้อม	เราอยู่ในสังคมผู้สูงอายุมาแล้ว 10 ปี >> สัดส่วนปัจจุบัน 15.8% ของประชากร >> ก้าวสู่สังคมผู้สูงอายุอย่างสมบูรณ์ภายใน 10 ปี >> ทำให้การก้าวไกลการคลังเพิ่มขึ้น	ตลอดเกือบ 30 ปี ความเหลื่อมล้ำยังไม่ลดลง >> สัมประสิทธิ์จีดีพีเปลี่ยนมากเกิน >> รายได้ต่างกัน 35 เท่า >> เงินฝากต่างกันสุดขีด >> ที่ดินต่างกัน 326 เท่า

3.5% ต่อปี กว่าที่ไทยจะรวยหรือก้าวข้ามการเป็นประเทศที่มีรายได้ปานกลางต้องใช้เวลาราว 15-20 ปี ถ้าต้องการให้เร็วกว่านั้นต้องมีเครื่องจักรใหม่ที่ทำให้เศรษฐกิจเติบโต "เศรษฐกิจไทยมีความเสี่ยงที่จะตกอยู่ภายใต้กับดักประเทศรายได้ปานกลางเป็นเวลานาน และ ด้วยการเติบโตระดับนี้ไม่พอที่จะยกระดับเศรษฐกิจไทยเป็นประเทศที่มีรายได้สูงได้ในเวลาอันสั้น"

ทั้งนี้แผนพัฒนาเศรษฐกิจและสังคมแห่งชาติฉบับที่ 12 เผยว่า ถ้าจีดีพีขยายตัว 3.3% ต่อปี อีก 15 ปี จะเข้าสู่ประเทศรายได้สูง ถ้าจีดีพี 3.8% อีก 13 ปี จะเข้าสู่ประเทศที่มีรายได้สูง ถ้าจีดีพีขยายตัว 4.3% ต่อปี อีก 12 ปี จะเข้าสู่ประเทศรายได้สูง และ ถ้าจีดีพี 5.0% ต่อปี จะเข้าสู่ประเทศรายได้สูง

"ไทยต้องยกระดับขีดแข่งขัน เนื่องจากยังมีจุดอ่อนสำคัญในเรื่องประสิทธิภาพของภาคธุรกิจและโครงสร้างพื้นฐานทางเศรษฐกิจและสังคม"

2. เป็นมิตรกับสิ่งแวดล้อม เมื่อจีดีพีเพิ่ม ก๊าซคาร์บอนก็เพิ่มขึ้นตามไปด้วย ฉะนั้น ปัญหานี้จึงเป็นหนึ่งในความท้าทาย

วัยทำงาน 1.7 คนแบกรับผู้สูงอายุ 1 คน

3. รับมือสังคมสูงอายุ ปัจจุบันเราอยู่ในสังคมสูงอายุมาตั้งแต่ปี 2548 อีก 20 ปีข้างหน้า เราจะเข้าสู่สังคมสูงอายุอย่างสมบูรณ์ โดยมีสัดส่วนผู้สูงอายุถึง 20% ของประชากรทั้งหมด ผลคือ ภาระการคลังจะเพิ่มขึ้นหลายแสนล้านบาท เพราะคนวัยทำงานจะลดลง อาจจะต้องติดกับดักประเทศรายได้ปานกลางไปตลอด สศค. จึงจำเป็นต้องมีนโยบายการดูแลเรื่องนี้

"คาดการณ์ปี 2583 ประชากรวัยทำงาน 1.7 คน จำเป็นต้องแบกรับผู้สูงอายุ 1 คน ซึ่งการเพิ่มของผู้สูงอายุ แต่วัยแรงงานลด

ปีถัดจากนี้จะก้าวพ้นประเทศรายได้ปานกลาง จำแนกตามระดับของอัตราการขยายตัว

ข้อมูลพื้นฐานระดับอัตราขยายตัว (%/ปี)	3.3	3.8	4.3	5.0
ปีที่เข้าสู่ประเทศรายได้สูง	2574	2572	2571	2569
จำนวนปีเข้าสู่ประเทศรายได้สูง	15	13	12	10

ลง ทำให้ความสามารถจัดเก็บรายได้ลดลง กลายเป็นภาระการคลังที่ส่งผลต่อสวัสดิการที่รัฐจำเป็นต้องจัดสรรให้ผู้สูงอายุ"

คนรวยสุดมีรายได้มากกว่าคนจน 35 เท่า

4. การต่อสู้กับความเหลื่อมล้ำเรื้อรัง ระยะ 30 ปีที่ผ่านมา เราสามารถลดคนจนให้เหลือ 7 ล้านคน จาก 36 ล้านคนได้ แต่เรื่องปัญหาความเหลื่อมล้ำยังมีอยู่ สิ่งที่น่าสนใจคือ คนรวยสุดกับคนจนสุดมีรายได้ต่างกันถึง 35 เท่า คนรวยสุดถือครองรายได้ถึง 36.8% ของรายได้ทั้งหมด ขณะที่ คนจนสุด 10% ถือครองรายได้เพียง 1.1% ของรายได้ทั้งหมด ขณะเดียวกัน คนรวย 20% แรกมีการครอบครองที่ดินถึง 80%

รายได้เพิ่มจำกัด-รายจ่ายเพิ่มมีนัยสำคัญ

ด้านภาระทางการคลังและการก่อหนี้ยังเป็นหนึ่งในปัจจัยหลักที่เราต้องเผชิญ ประกอบด้วย 1. รายได้ที่เพิ่มอย่างจำกัดเนื่องจากสาเหตุหลัก คือ ว่างงานลดลง ทำให้รายได้จากภาษีจากคนทำงานลดลง การเปิดเสรีและการรวมกลุ่มการค้า ทำให้รายได้จากการค้าระหว่างประเทศลดลง

2. รายจ่ายเพิ่มอย่างมีนัยสำคัญ โดยรายจ่ายประจำที่มีสัดส่วนถึง 80% ของวงเงินงบประมาณ ขณะที่ รายจ่ายลงทุนก็จำเป็นจะต้องเพิ่มขึ้น แต่ไม่สามารถเพิ่มขึ้นได้มาก ภาระการคลังจากนโยบายกึ่งการคลังมีมากขึ้น และค่าใช้จ่ายเพื่อสวัสดิการสังคมคนชราและเด็กเพิ่มขึ้น เหล่านี้ เป็นความจำเป็นที่ต้องมีเครื่องมือเพิ่มในการดูแลการคลังในอนาคต นอกจากนี้ การก่อหนี้ยังยืนทางการคลังที่กำหนดไว้ยังเป็นปัจจัยที่ต้องเผชิญ ประกอบด้วยหนี้สาธารณะต่อจีดีพีที่กำหนดไว้ไม่เกิน 60% ของงบลงทุนรวมไม่เกิน 25% ของงบประมาณรวม และ ภาระหนี้ต้องบประมาณไม่เกิน 15%

สำหรับการปรับตัวเพื่อรองรับการเปลี่ยนแปลงดังกล่าว กระทรวงการคลังได้กำหนดยุทธศาสตร์การเงินการคลังในอนาคตผ่านแผนแม่บทการปฏิรูปการเงิน ผ่านการปฏิรูปการออม ปฏิรูปการกระจายรายได้ และการถือครองทรัพย์สิน ปฏิรูประบบการชำระเงินแบบอิเล็กทรอนิกส์ เป็นต้น และแผนแม่บทการคลังเพื่อสังคม ผ่านการแก้ไขปัญหาหนี้ของระบบ ทำบ้านคนชรา ตั้งกองทุนการออม เป็นต้น นอกจากนี้ ยังเพิ่มขีดแข่งขันในด้านต่างๆ ผ่านการสนับสนุนธุรกิจใหม่ที่เป็นอนาคตของประเทศ

นักวิชาการแนะรักษาความยั่งยืนการคลัง

ขณะที่ **น.ส.กิริฎา เภาภิจิตร์** ผู้อำนวยการวิจัย ด้านการวิจัยและคำปรึกษาระหว่างประเทศ สถาบันวิจัยเพื่อการพัฒนาประเทศไทย (ทีดีอาร์ไอ) กล่าวว่า การรักษาความยั่งยืนทางการคลังมีความสำคัญที่สุด โดยสนับสนุนให้มี พ.ร.บ. การเงินการคลังของรัฐและมีข้อเสนอแนะว่า คลังควรมีการบูรณาการความร่วมมือกับหน่วยงานราชการที่เกี่ยวข้องเพื่อพัฒนาแนวทางการใช้เครื่องมือต่าง ๆ

นอกจากนี้ การใช้เครื่องมือหรือกลไกทางเศรษฐกิจในอนาคตควรพิจารณาถึงความเข้าชื้อกันกับกลไกที่มีอยู่ในปัจจุบัน และการกำหนดสิทธิประโยชน์ทางภาษีในระดับที่เหมาะสม

นายสมประวิทย์ มั่นประเสริฐ อาจารย์คณะเศรษฐศาสตร์ จุฬาลงกรณ์มหาวิทยาลัย กล่าวว่า ปัญหาการพัฒนาเศรษฐกิจไทย คือ การพัฒนาเชิงนวัตกรรมและการเปลี่ยนแปลงของระบบสถาบันทางเศรษฐกิจตามระดับการพัฒนา โดยเห็นว่า ร่างแผนแม่บทฯ ของคลังควรครอบคลุมเรื่องการปฏิรูปโครงสร้างสถาบันทางเศรษฐกิจ และลดสัดส่วนภาษีจากฐานรายได้และเพิ่มรายได้จากฐานทรัพย์สิน

Source : กรุงเทพมหานคร

Date : ๑๑ ส.ค. 2559

Page :

16, 13

No :

ชงแยกเงินเดือน พียงบัตร์ทอง แก้ขาดแคลนยา

กมธ.สร.เรียก 7 โรงพยาบาลขาดทุนหรือพบเหตุหลักประชากรน้อย ส่งผลได้บ่น้อย บางแห่งกระทบหนัก คนไข้ได้ยาครบแค่ 30% เสนอแยกเงินเดือนออกจากงบบัตร์ทอง ให้เห็นต้นทุนแท้จริง

นพ.เจตน์ ศิรธรานนท์, ประธานกรรมาธิการการสาธารณสุข(กมธ.สร.) สภานิติบัญญัติแห่งชาติ(สนช.) เปิดเผยว่า เมื่อวันที่ 17 ส.ค.ผ่านมา กมธ.สร.ได้เชิญโรงพยาบาลสังกัดกระทรวงสาธารณสุข(สธ.) ที่มีปัญหาขาดสภาพคล่องระดับ 7 คือระดับวิกฤติ จำนวน 7 แห่งมาให้ข้อมูลเพื่อให้ทราบถึงสาเหตุที่แท้จริง

โดยเบื้องต้นสรุปมูลเหตุของการขาดสภาพคล่องได้ 2 ประเด็นหลัก คือ 1.รพ.ตั้งอยู่ในพื้นที่ที่มีประชากรน้อย ขณะที่โครงสร้างโรงพยาบาลเป็นระดับเดียวกัน คือ โรงพยาบาลศูนย์(รพศ.) โรงพยาบาลทั่วไป(รพท.) และโรงพยาบาลชุมชน(รพช.) มีประชากรไม่เท่ากันแต่มีจำนวนเจ้าหน้าที่เท่ากัน

2.เมื่อได้รับการจัดสรรงบประมาณเดิมจ่ายรายหัวจากสำนักงานหลักประกันสุขภาพแห่งชาติ(สปสช.)ที่จ่ายให้จำนวนประชากร จึงได้รับน้อย เมื่อหักค่าตอบแทนของบุคลากรที่เท่ากับโรงพยาบาลระดับ

อ่านต่อหน้า 13

ต่อจากหน้า 16

ชงแยก

เดียวกันทำให้มีเงินดูแลประชากรน้อยกว่าและไม่เพียงพอ

“โรงพยาบาลที่มาให้ข้อมูลบางแห่งบอกว่าประชาชนได้รับยาครบเพียง 30% เพราะโรงพยาบาลมีปัญหาเรื่องขาดสภาพคล่อง ส่งผลต่อภาพลักษณ์ที่จะใช้เครดิตในการซื้อขาย ขณะที่แพทย์ก็ไม่อยากมาอยู่เจ้าหน้าที่เต็มก็อยากย้ายออก เหล่านี้เป็นสิ่งที่เรากำลังกังวลเพราะเป็นสิ่งที่กระทบถึงคุณภาพในการให้บริการแก่ประชาชน ซึ่งปัญหาเหล่านี้เกิดขึ้นมานาน ทับถมเหมือนกองหิมะ ถ้าหากยังไม่รีบแก้ไขไม่ได้รับการแก้ไขจนกลายเป็นแก้ไม่ได้”

เสนอแยกเงินเดือนจากงบบัตร์ทอง

นพ.เจตน์ กล่าวอีกว่า กมธ.สร.จะทำหนังสือแจ้งไปยังสธ.เพื่อให้รู้ถึงปัญหาแต่เข้าใจว่าคงทราบปัญหาที่อยู่แล้ว โดยจะมีข้อเสนอแนวทางแก้ปัญหาหนึ่ง คือ แยกเงินเดือนบุคลากรในรพ.สร.ออกจากงบเหมาจ่ายรายหัวกองทุนหลักประกันสุขภาพถ้วนหน้าหรือบัตร์ทอง เพราะปัจจุบัน 60%ของเงินเดือนจะอยู่ในงบฯนี้ ซึ่งส่วนนี้เป็น

ข้อเสนอจากรพ.เอง

ทั้งนี้ การแยกเงินเดือนออกจากงบฯ รายหัวจะทำให้เห็นภาพงบประมาณชัดขึ้น เช่น งบเหมาจ่ายรายหัว 3,000 บาท หากแยกเงินเดือนบุคลากรสธ.ออกไปแล้วจะเหลืองบฯในส่วนที่เป็นค่าใช้จ่ายเพื่อดูแลรักษาประชาชนจริงๆเท่าไร เพื่อที่หน่วยงานที่เกี่ยวข้องในการจัดสรรงบประมาณ จะได้เห็นภาพและเพิ่มเติมงบประมาณต่อไป

ช่วยแก้ปัญหาโรงพยาบาลขาดทุน

ยกตัวอย่าง สถานการณ์ ใน 5 โรงพยาบาล ได้แก่ 1.รพ.นาทมอมอ.นาทมอมอ จ.สงขลา ขาดทุนปี 2557 จำนวน 2.8 ล้านบาท ปี 2558 ขาดทุน 6 ล้านบาท สาเหตุได้รับงบจัดสรรไม่เพียงพอเพราะประชากรในพื้นที่มีน้อย รายจ่ายบุคลากรสูง รพ.ไม่ทราบตัวเลขแท้จริงที่สปสข.จัดสรรให้ ขอดูก็ไม่ได้

ข้อเสนอแนวทางในการแก้ไข คือ แยกเงินเดือนออกจากงบประมาณโครงการหลักประกันสุขภาพถ้วนหน้า รพ.ต่างๆ สามารถรับรู้เงินที่จะได้รับจัดสรรแท้จริง รพ.ที่ขาดทุนจากประชากรน้อยแต่เจ้าหน้าที่มากจะได้รับเงินเพิ่มขึ้น เสนอให้จัดสรรเงินเหมาจ่ายรายหัวแบบขั้นบันได กองทุนย่อยเฉพาะโรคควรมีเท่าที่จำเป็นและมีน้อยที่สุด

ใช้จ่ายเบิกข้ามกองทุนไปช่วยเหลือรพ.อื่นได้ เสนอให้มีการร่วมจ่ายเพิ่มจาก 30 เป็น 50 บาท และการซื้อประกันสุขภาพล่วงหน้าเพื่อเพิ่มสิทธิประโยชน์พิเศษหรือบัตรทองช่วยชาติ **สร้างขวัญกำลังใจให้บุคลากร**

2.รพท.พังงา ย้อนหลัง 14 ปีเงินบำรุงลดต่ำลงทุกปี เงินบำรุงคงเหลือ 2.35 ล้านบาทหนี้สินปัจจุบัน 72 ล้านบาท ค่าตอบแทนค้ำจ่าย 12 เดือน จำนวน 18.38 ล้านบาท สาเหตุเพราะจังหวัดเล็กแต่มีรพท. 2 แห่ง รพท. 7 แห่ง รพท.เกาะ 10 แห่งและ รพ.สต.ถึง 64 แห่ง ปี 2559 ส่วนกลางต้องให้เงินช่วยเหลือถึง 25 ล้านบาท มีวิกฤตการเงินระดับ 7 พัฒนางานไม่ได้ ค้ำจ่ายค่าตอบแทน ค้ำจ่ายเจ้าหน้าที่การค้า โครงสร้างเสื่อมโทรม บุคลากรขาดขวัญกำลังใจ

3.รพ.สมเด็จพระยุพราช หล่มเก่า เป็น รพ.ระดับ 60 เดียงแต่บริการจริงมี 121 เดียง ทำให้ต้นทุนการจัดบริการเพิ่มขึ้น ปี 2557 ขาดทุน 37.1 ล้านบาท ปี 2558 ขาดทุน 26.4 ล้านบาท ปี 2559 ขาดทุนในขณะนี้ 32.8 ล้านบาทมีแพทย์ประจำในปัจจุบัน 12 คน ปัญหาจากค่าใช้จ่ายบุคลากรเป็นสาเหตุหลัก ประชากรสูงอายุมีมากถึง 23%

โรงพยาบาลบางแห่งมีหนี้สะสม

4.รพ.อินทร์บุรี เป็นรพท.ขนาด

218 เดียง แพทย์ประจำ 9 คน แพทย์ใช้ทุน 8 คน ปี 2557 ขาดทุน 34.5 ล้านบาท ปี 2558 ขาดทุน 7.6 ล้านบาท สาเหตุเพราะประชากรน้อยเพียง 39,700 คน ค่าใช้จ่ายสูง มีปัญหาการจัดทำข้อมูลเพื่อเรียกเก็บเงินจากกองทุนต่างๆ และถูกหักเงินย้อนหลัง รพ.มีหนี้สะสมมาก ความสามารถในการชำระหนี้ได้น้อยกว่าการก่อหนี้ ผู้ประกอบการปฏิเสธการส่งสินค้าและบริการ ภาระค่าใช้จ่ายในการส่งตรวจทางห้องปฏิบัติการ (แล็บ) ที่อื่นเพราะขาดเครื่องมือ รวมถึงขาดแพทย์เฉพาะทางจึงต้องตามจ่ายจากการส่งต่อผู้ป่วย สถานการณ์นี้แย่มากเพราะผู้ป่วยที่ใช้สิทธิอื่นๆหรือที่จ่ายเงินเองถูกส่งไปที่อื่น ทำให้ขาดรายได้จากกลุ่มนี้และภาพลักษณ์ ความเชื่อถือลดลง

และ 5.รพ.ดอยหล่อ จ.เชียงใหม่ ประชากร 26,000 คน เป็นรพท. จำนวน 30 เดียง มีรพ.สต. 6 แห่ง ปี 2557 กำไร 1,248,047 ล้านบาท ปี 2558 ขาดทุน 5,945,560 ล้านบาท สาเหตุจากนโยบายปรับเปลี่ยนลูกจ้างชั่วคราวเป็นพนักงานสธ.โดยมีการปรับอัตราค่าจ้างที่เพิ่มขึ้น การขยายอัตราค่าจ้างให้เทียบเท่าบัญชีเงินเดือนข้าราชการ บุคลากรเจ็บป่วยเรื้อรังขาดอัตราค่าจ้าง รพ.อยู่ในพื้นที่ประชากรน้อยจึงได้รับงบฯ น้อย

เทศมอไทย



ระเบิดหมิ่นล้าง ใครทำ?

ระเบิดต่อ.เนื่องเป็นชุดกว่า 10 ลูก ในหลายจังหวัดที่เป็น "หัวใจ" ของแหล่งท่องเที่ยว ทั้ง หัวหิน-ประจวบคีรีขันธ์, ภูเก็ต, พังงา และสุราษฎร์ธานี ที่ส่งผลให้มีผู้เสียชีวิตไปถึง 4 ราย ได้รับบาดเจ็บอีกจำนวนหนึ่ง ส่งผลสะท้อนต่อการท่องเที่ยวอย่างหนัก ประเมินกันว่าเป็นหลักหมิ่นล้างมาขึ้นเ็น ถึงแม้ว่าจะไม่มีนักท่องเที่ยวต่างชาติรายใดเสียชีวิตจากเหตุการณ์ครั้งนี้ก็ตาม

นโยบายที่การท่องเที่ยวไทยไม่เพียงแค่มุ่งอย่างย่งเท่านั้น แต่ยังเป็นอุตสาหกรรมสำคัญที่ทำรายได้เข้าประเทศเป็นหลักอีกด้วย สำหรับทางการไทย ระเบิดหมิ่นล้างเกิดขึ้นในจังหวะเวลาที่ไม่ดีเอา

มากมาย

เมื่อมีนัยสำคัญถึงเพียงนั้น คำตอบของคำถามสำคัญที่เกิดขึ้นตามมาหลังเสียงระเบิดว่า "ใครทำ?" จึงมีความหมายไม่ยิ่งหย่อนไปกว่ากัน

เพราะหากรู้ตัว "กลุ่ม" หรือ "ฝ่าย" ที่ลงมือหรืออยู่เบื้องหลังได้ อาจบอกกับเราได้เป็นเลาๆ ว่า เหตุการณ์นี้เป็น "หนังสือตอนเดียว" หรือ "ซีรีส์ร้อยตอน" กันแน่

บทวิเคราะห์ส่วนใหญ่ที่ปรากฏในสื่อต่างประเทศหลากหลาย

พูดคล้ายกันว่า ถึงเวลานี้ กับหลักฐานเท่าที่มีอยู่ ยัง

ยากที่จะสรุปได้ว่า เหตุระเบิดสะท้อนขวัญชนนั้น.นั้น.มีมีกลุ่มไหนกันแน่

"เจตนา" นั้นดูได้ไม่ยากจากทั้งจังหวะเวลาและสถานที่ ซึ่งเลือก "วันหยุดยาว" และ "แหล่งท่องเที่ยว" เป็นสำคัญ บัญญาอยู่ที่ "มูลเหตุจูงใจ" ต่างหากว่าทำไมจึงเจาะจงทำลายอุตสาหกรรมที่กำลังขึ้นหน้าขึ้นตาของประเทศเช่นนี้

เป็นการขยายพื้นที่ปฏิบัติการของผู้ก่อความไม่สงบจากชายแดนใต้? ก็เป็นไปได้ เป็นการท้าทายอำนาจการปกครองที่อยู่ในเมื่อทหาร? ก็เป็นไปได้อีกเช่นเดียวกันเมื่อคำนึงถึงว่า เหตุเกิดหลังผ่านวันทำประชามติหมาดๆ ซีเอ็นเอ็น, บีบีซี, เอพี หรือแม้กระทั่งรอยเตอร์ ก็เสนอทัศนะเอาไว้เป็นแนวทางคร่าวๆ ในทำนองนี้

ที่แตกต่างออกไปชัดเจน เพราะฝั่งประเด็นนี้ไว้อย่างหนักแน่นก็คือ แอนเดอร์ส เองวาลล์ นักวิจัยประจำสำนักเศรษฐศาสตร์แห่งสตอกโฮล์ม สวีเดน ที่ศึกษาวิจัยปัญหาสามจังหวัดภาคใต้มานานกว่าทศวรรษ

เองวาลล์ให้สัมภาษณ์ อัดัม แรมซีย์ แห่งอัลจาซีราไว้เมื่อ 16 สิงหาคมที่ผ่านมา หลักฐานชนิดของระเบิดที่ได้ รวมไปถึงรูปแบบปฏิบัติการ ล้วนเชื่อมโยงอย่างชัดเจนไปยังกลุ่มก่อความไม่สงบในภาคใต้ของไทย ที่ทั้งวางระเบิด ชุมยิง และวางเพลิง อยู่เป็นกิจวัตร

รูปแบบอย่างหนึ่งที่ไม่เพียงแต่เองวาลล์เท่านั้นแต่ยังมีผู้ที่เกาะติดปัญหาความไม่สงบในพื้นที่ภาคใต้หลายคนชื่อว่า "ถอดแบบ" กันออกมาจากวิธีการก่อเหตุในพื้นที่ 3 จังหวัด ก็คือกลยุทธ์วางระเบิดที่เรียกกันว่า "ดับเบิล แพบ"

จุดระเบิดลูกแรกขึ้นก่อน เรียกความสนใจและการกลุ่มรวมกันเข้าไปช่วยเหลือเหยื่อที่อยู่ในเหตุการณ์ ก่อนที่จะจุดระเบิดลูกที่สองตามมา เพื่อให้ได้ผลลัพธ์เป็นความตายให้มากที่สุด

แต่ทางการไทยกลับยืนยันกรานว่าเหตุการณ์ที่เกิดขึ้นไม่เกี่ยวข้องกับกลุ่มดังกล่าว ซึ่งเองวาลล์เห็นว่า เป็นการพูดไป "คนละทาง" กับหลักฐาน

เขาถึงกับประศดประชันเอาไว้ว่า ต่อให้ศาลตัดสินออกมา

ว่าอย่างนั้น รัฐบาลก็ยังคงบอกว่าจะไม่เกี่ยวกับปัญหาภาคใต้ อยู่ดี

ท่าไม่ต้องทำอย่างนั้น เองวอลล์ให้เหตุผลเอาไว้ว่า
ประการแรกเพราะต้องการปกป้องอุตสาหกรรมการท่องเที่ยว ที่ถึงตอนนี้มีมูลค่าสูงกว่า 1 ใน 5 ของผลิตภัณฑ์มวลรวมภายในประเทศ (จีดีพี) ไปแล้ว

ประการถัดมา เองวอลล์เชื่อว่า เป็นเพราะรัฐบาลไทยยังต้องการจำกัดปัญหาที่เกิดขึ้นทางภาคใต้ของไทยให้ยังคงเป็นเพียงเรื่อง “ภายใน” ท้องถิ่นของไทยเท่านั้น

“ทางการไทยพยายามอย่างมากเท่าที่ผ่านมานั้นอันที่จะเสี่ยงการเข้ามาเกี่ยวข้องของนานาชาติในความขัดแย้งนี้ไม่ว่าจะเป็นในชนิดหรือรูปแบบไหนก็ตาม ดังนั้น จึงทำทุกอย่างเท่าที่จะทำได้เพื่อป้องกันไม่ให้ยูเอ็น (สหประชาชาติ) หรือชาติตะวันตกเข้าไปเกี่ยวข้อง”

มูลเหตุจูงใจ?

เองวอลล์เชื่อว่า ผลประชาตติที่ผ่านมามาจะเป็นตัว “เร่ง” ให้เกิดปฏิกิริยาครั้งนี้ขึ้น เพราะเชื่อว่าการที่ทหารยังคงอำนาจอยู่ต่อไปกระทบต่อโอกาสที่การเจรจาสันติภาพจะเริ่มกันไปครั้งๆ กลางๆ ให้ยืดยาวและลดทอนความสำเร็จลงทุกที เขาบอกว่ากลุ่มก่อความไม่สงบปฏิบัติกรมาต่อเนื่องนานถึง 12 ปีแล้ว มีผลสำเร็จเพียงน้อยนิด

“10 วันแรกของเดือนสิงหา พวกนี้ก่อเหตุวางระเบิดแบบเดียวกันนี้แหละถึง 50 ครั้งในพื้นที่ภาคใต้ แต่ไม่มีใครสนใจ” นั่นคือแรงจูงใจที่ทำให้ต้อง “ออกมาข้างนอก” และ “มุ่งหน้าขึ้นเหนือ” มา เพื่อให้ “บรรลุถึงวัตถุประสงค์ทางการเมือง” ของตน

นั่นหมายความว่า ถ้าสิ่งที่ แอนเดอร์ส เองวอลล์ วิเคราะห์เอาไว้เป็นจริง ระเบิดหมิ่นฉันทันหนนี้ก็เพียงแต่ “หนึ่งตัวอย่าง” เท่านั้นเอง ●



แฉดวง กุเดย์

- ... เพราะรักของแม่นั้นยิ่งใหญ่กว่าแผ่นดินฟ้า วันแม่ปีนี้ เอไอเอ ขอเชิญชวนลูกทุกคนมาช่วยกันสานฝันของแม่ให้เป็นจริง อีกหนึ่งวิธีตอบแทนพระคุณ ภายใต้แนวคิด “Real Love Never Stops” กตึกง่ายมาก เพียงคลิกเข้าไปที่เพจบุ๊กแฟนเพจของเอไอเอ ประเทศไทย แล้วก็บอกสิ่งที่อยากทำให้แม่เพื่อเติมเต็มความฝันแม่ให้เป็นจริง ด้วยการคอมเมนต์ได้คลิปปostingโฆษณาเรื่อง “ความรัก...ที่ไม่เคยมองเห็น” พร้อมติด #RealLoveNeverStops และแชร์โพสต์นี้ลงบนเพจบุ๊ก นอกจากนี้จะมีรางวัลรวมมูลค่ากว่า 1.5 แสนบาทแล้ว ยังมีโอกาสลุ้นเป็น 1 ใน 9 ผู้โชคดี ที่เอไอเอจะทำให้วันแม่ปีนี้พิเศษสุดยิ่งกว่าทุกปี
- ... อีกโครงการดีๆ “คนไทยไม่ทอดทิ้งกัน คนพิการชาชาติทุกคนได้รับยาเทียม 100%” ของสถาบันสิรินธรเพื่อการฟื้นฟูสมรรถภาพทางการแพทย์แห่งชาติ โดยจะมีบริการทำยาเทียม ตรวจประเมินความพิการ ออกเอกสารรับรองความพิการ จัดทะเบียน และให้ความรู้เกี่ยวกับวิธีการใช้และการดูแลรักษาเทียม โดยไม่เสียค่าใช้จ่าย ระหว่าง 11 -26 ก.ย.นี้ ณ บริเวณถนนสาทรนสุข 2 กระทรวงสาธารณสุข แต่ต้องลงทะเบียนล่วงหน้าที 063-643-0610-2 ภายในสิ้นเดือน ส.ค.
- ... ตามติดวิสาหกิจหัวขบวนต้นแบบทั่วไทยที่ได้รับการสนับสนุนจากธนาคารเพื่อการเกษตรและสหกรณ์การเกษตร (ธ.ก.ส.) สร้างรายได้สร้างอาชีพ สร้างชุมชนที่เข้มแข็งได้ในรายการ “มองรอบทิศ กระชับมิตรชุมชน” ทาง ททบ.5 ทุกวันอังคาร เวลา 17.55-18.00 น.
- ... เดินหน้ารณรงค์ล้างสะอาด กรมการท่องเที่ยว จัดกิจกรรม “เที่ยวสนุก ห้องน้ำสะอาด” เพื่อให้เยาวชนคนรุ่นใหม่หันมาใส่ใจในเรื่องห้องน้ำสาธารณะสะอาดเพื่อการท่องเที่ยว เสาร์สุดท้ายปลายเดือนนี้ ณ สวนสยาม ทะเลกรุงเทพ

Source : มติชน

Date : 19 ส.ค. 2559 Page : 6

No: 59379656

ไปไหน

ช่วงวันที่ 15-16 กันยายนนี้ แบงก์ชาติหรือธนาคารแห่งประเทศไทย

(ธปท.) จะจัด BOT Symposium หรือสัมมนาประจำปี สำหรับปี 2559 เรื่อง "มิติใหม่ของนโยบายเศรษฐกิจในยุคแห่งข้อมูล" ที่โรงแรมเซ็นทราแกรนด์ แอท เซ็นทรัลเวิลด์

ในงานแถลงข่าวการจัดงาน "พี้น้อง" **จาตุรงค์ จันทร์รังษ์** ผู้ช่วยผู้ว่าการ สายนโยบายการเงิน ธปท. บอกว่าข้อมูลบางอย่างที่เรามองผ่าน หากนำมาวิเคราะห์จะสามารถนำมาใช้ประโยชน์ได้

ซึ่งผู้ว่าการ **วิโรฒ ล้นดีประภพ** ผู้ว่าการแบงก์ชาติ ได้วางเรื่องนี้เป็นยุทธศาสตร์สำคัญ เพื่อนำมา



จาตุรงค์ จันทร์รังษ์

ใช้ในจับชีพจรเศรษฐกิจ รวมทั้งดูเรื่อง การดูแลเสถียรภาพระบบการเงิน ตาม สไลด์แกนสำคัญ จับควันให้ไว ดับไฟให้ทัน ป้องกันอย่าให้ลาม ...ใครจำได้บ้าง

มีรางวัลให้นะ...

กระจอกข่าวรายหนึ่งรีบยกมือขึ้นพร้อมกับท่อง สไลด์แกนให้พี้น้องฟัง

หลังจากที่แถลงข่าวจบ พี้น้องก็เดินไปทันที จนกระจอกข่าวยังไม่ทันได้ยั้งคำถาม สร้างความ สงสัยให้กระจอกข่าวเป็นอย่างยิ่ง

MIC	MATICHON INFORMATION CENTER	Subject Heading :
Source :	ผู้จัดการรายวัน	
Date : 19 ส.ค. 2559	Page : 8	No :

ลูกค้าแห่ร้องเรียนรพท. ไวยแบงก์โหดค่าฟี-ฟ่วงประกัน

ผู้จัดการรายวัน 360 - รพท.เผยแพร่ประชาชนติดต่อผ่าน ศคง.เกือบ 1.4 หมื่นเรื่อง พบถูกหลอกโดยคนใกล้ชิดสูญเงิน 2 ล้านบาท ฟุ้งต่อเนื่องยอดร้องเรียนโดยฟ่วงประกันเมื่อใช้บริการทางการเงินต่างๆ ต่อ โดยเฉพาะช่วงเปลี่ยนบัตรเดบิตหรือเอทีเอ็มใช้แถบชิปการ์ด พร้อมทั้งเก็บค่าธรรมเนียมไม่ป็นธรรม เสนอลดค่าธรรมเนียมบัตรอิลีกทรอนิกส์และทำบัตรเอทีเอ็มใหม่

รายงานข่าวจากธนาคารแห่งประเทศไทย (ธปท.) แจ้งว่า ศูนย์คุ้มครองผู้ใช้บริการทางการเงิน (ศคง.) ได้ออกรายงานผลการดำเนินงานในการให้ข้อมูลคำปรึกษาและรับเรื่องร้องเรียนล่าสุดไตรมาส 2 ปี 59-พบว่า ประชาชนติดต่อเข้ามาทั้งสิ้น 16,233 ราย คิดเป็น 13,991

เรื่อง เพิ่มขึ้น 2,193 เรื่อง คิดเป็น 18.60% จากไตรมาสก่อน ส่วนใหญ่เป็นการสอบถามข้อมูลและให้คำปรึกษา ขณะที่ภัยทางการเงิน คือ การถูกหลอกกลางโดยคนรู้จักหรือคนใกล้ชิด เช่น การขอกู้ยืมเงินโดยผู้กู้แจ้งว่ามีเงินฝากอยู่ที่ธนาคารหลายแห่ง แต่ไม่สามารถถอนมาคืนได้เนื่องจากติดอยู่ที่ รพท. ส่วนนี้มีมูลค่าเสียหายสูงสุดประมาณ 2 ล้านบาท ซึ่งผู้เสียหายได้โอนเงินให้ผู้กู้มาหลายครั้งตั้งแต่ปี 55

สำหรับการร้องเรียนขายผลิตภัณฑ์อื่นนอกเหนือจากการทำธุรกิจตามปกติ (ครอส เซล) ยังคงเพิ่มขึ้นต่อเนื่อง เรื่องหลักบังคับซื้อประกันร่วมกับเงินฝาก เช่น เจ้าหน้าที่ให้ทำบัตรเอทีเอ็มที่มีประกันชีวิตร่วมให้เหตุผลว่าบัตรธรรมดาหมด ส่วน

หนึ่งเป็นช่วงเปลี่ยนผ่านบัตรเอทีเอ็มหรือเดบิตแถบแม่เหล็กเป็นชิปการ์ด ซึ่งธนาคารไม่ได้สำรองบัตรธรรมดาเพียงพอ อีกทั้งยังมีปัญหาขายประกันให้ข้อมูลผลประโยชน์ไม่ครบถ้วน เสนอขายประกันชีวิตแจ้งว่าเป็นออมทรัพย์ระยะยาว เข้าใจผิดว่าเป็นเงินฝาก บังคับทำประกันชีวิตกับบริษัทที่สถาบันการเงินกำหนดเมื่อขอสินเชื่อ โดยเฉพาะสินเชื่อเพื่อที่อยู่อาศัย

การร้องเรียนด้านสินเชื่อที่ยังเพิ่มขึ้น ปัญหาเดิมบัตรเครดิตและสินเชื่อส่วนบุคคลคำนวณเงินต้นและดอกเบี้ยไม่ถูกต้อง ลำดับการตัดบัญชีเพื่อชำระหนี้ ยังได้รับหนังสือทวงหนี้แม้ชำระหนี้แล้ว การเรียกเก็บค่าธรรมเนียมไม่ป็นธรรม ส่วนการร้องเรียนด้านเงินฝาก ส่วนใหญ่ถูกรรรมผ่านตู้เอทีเอ็ม เช่นถอนเงินแล้ว

ไม่ได้รับเงินหรือได้รับไม่ครบ โอนเงินไปแล้วแต่ไม่เข้าบัญชีปลายทาง บุคคลอื่นใช้บัตรเอทีเอ็มถอนเงินทั้งที่บัตรและสมุดบัญชีอยู่ที่ตนเอง आयัดหรือหักบัญชีเพื่อชำระหนี้โดยไม่แจ้งเจ้าของบัญชีล่วงหน้า ส่วนพฤติกรรมเจ้าหน้าที่สถาบันการเงิน รวมถึงเอาต์ซอร์ส ปัญหาส่วนมากเกี่ยวกับถูกหลอกให้ซื้อกองทุนโดยพนักงานไม่ได้มีการซื้อให้จริง ถูกเรียกค่าดำเนินการพิเศษขออนุมัติสินเชื่อ เป็นต้น

ขณะเดียวกันมีการแจ้งเบาะแส 15 เรื่อง อาทิ ถูกบังคับให้ทำบัตรเอทีเอ็มที่มีประกันอุบัติเหตุเมื่อขอเปิดบัญชีใหม่ การเสนอขายผลิตภัณฑ์ประกันภัยและประกันชีวิตโดยหักเบียประกันผ่านบัตรเครดิตซึ่งทำให้เกิดความเดือดร้อนรำคาญ นอกจากนี้ยังมีการเสนอแนะ 55 เรื่อง ส่วนมากเกี่ยวกับการเรียกเก็บค่าธรรมเนียม โดยเฉพาะถอนหรือโอนเงินด้วยบัตรอิลีกทรอนิกส์ กรณีข้ามเขตและข้ามธนาคาร รวมถึงค่าธรรมเนียมทำบัตรเอทีเอ็มใหม่.