

Source :

โพสต์ทูเดย์

Date : 23 ส.ค. 2559 Page :

A15

No :

# คลังออกแพ็กเกจ A15 ดูดลงทุนใน3จ.ได้

โพสต์ทูเดย์ - คลังหาช่องกระตุ้นเอกชนลงทุน 3 จังหวัดใต้เพิ่ม เล็งออกมาตรการเป็นแพ็กเกจ ทั้งลดภาษีเพิ่มสินเชื่อเงินผ่อนปรน

นายสมชัย สัจจพงษ์ ปลัดกระทรวงการคลัง เปิดเผยว่า นายสมคิด จาตุศรีพิทักษ์ รองนายกรัฐมนตรี สั่งการให้กระทรวงการคลังคิดมาตรการลดหย่อนภาษีเพิ่มเติมให้กับผู้ประกอบการที่ไปลงทุนใน 3 จังหวัดชายแดนภาคใต้เพิ่มเติมจากการที่ลดให้แล้วอยู่ในปัจจุบัน เพื่อที่จะจูงใจให้มีการลงทุนใน 3 จังหวัดชายแดนภาคใต้มากขึ้น เบื้องต้นกระทรวงการคลังจะเสนอมาตรการภาษีเป็นแพ็กเกจ เช่น ให้ผู้ประกอบการที่เริ่มกิจการใหม่ไปลงทุนใน 3 จังหวัดภาคใต้ ให้ได้ลดหย่อนภาษีมากขึ้นและเป็นเวลานานมากขึ้น

นอกจากนี้ ยังพิจารณาลดหย่อนภาษีให้กับผู้ประกอบการที่อาจไม่ได้ไปตั้งโรงงานหรือสำนักงานใน 3 จังหวัดชายแดนภาคใต้ แต่มีการใช้เทคโนโลยีที่ทันสมัยในปัจจุบัน มีการสั่งซื้อหรือวัตถุดิบใน 3 จังหวัดชายแดนภาคใต้มาใช้ในการผลิต ก็จะได้รับสิทธิลดภาษีด้วย

ขณะเดียวกัน แพ็กเกจกระตุ้นการลงทุน 3 จังหวัดชายแดนภาคใต้ จะรวมถึงการให้สินเชื่อกับผู้ประกอบการในอัตราดอกเบี้ยพิเศษ และการผ่อนชำระเงิน

ผ่อนปรนให้ด้วย เพื่อสนับสนุนให้ผู้ประกอบการมีกำลังลงทุนได้เร็ว ทำให้เศรษฐกิจใน 3 จังหวัดขยายตัวได้มากขึ้น

"รองนายกฯ สมคิด ขอให้คลังคิดมาตรการภาษีใหม่ๆ ช่วยกระตุ้นการลงทุน 3 จังหวัดชายแดนภาคใต้ เพื่อให้คนในพื้นที่มีรายได้และชีวิตความเป็นอยู่ที่ดีขึ้น ซึ่งคาดว่าจะเสนอให้คณะรัฐมนตรี (ครม.) เห็นชอบได้ในไม่ช้า" นายสมชัย กล่าว



สมชัย

นายสมชัย กล่าวว่า สำหรับการลงทุนในภาพรวมของประเทศปัจจุบันทำได้ดีขึ้น โดยเฉพาะการลงทุนภาครัฐ โดยนายสมคิดได้สั่งการให้กระทรวงการคลังดำเนินการเร่งติดตามการลงทุนภาครัฐเป็นพิเศษ หากโครงการใดมีความพร้อม และสามารถเร่งลงทุนให้เร็วกว่าแผนได้ก็จะเป็นเรื่องดี ทำให้มีเม็ดเงินเข้ามาเติม

ในระบบเศรษฐกิจช่วงปลายปีนี้มากขึ้น

สำหรับการลงทุนภาคเอกชนที่ยังขยายตัวได้ช้า เชื่อว่าขณะนี้ได้มีการลงประชามติรัฐธรรมนูญผ่านไปแล้ว และมีแผนการเลือกตั้งชัดเจนปลายปีหน้า เอกชนจะลงทุนมากขึ้น เพราะมีกำไรและเงินที่พร้อมจะลงทุนอยู่แล้ว นอกจากนี้ ยังมีมาตรการกระตุ้นการลงทุนของภาครัฐที่ต้องเริ่มลงทุนภายในปีนี้ได้รับการลดหย่อนภาษี 2 เท่า เป็นอีกปัจจัยที่ทำให้การลงทุนภาคเอกชนในช่วงปลายปีนี้ขยายตัวได้มากขึ้น ●

Source :

ไทยโพสต์

Date : 23 ส.ค. 2559

Page : 6

No :

## กรุงเทพฯ ดัน 'พียง' นั่ง เอ็มดี รอ 'ธปท.' ตรวจสอบสมบัติ

ไทยโพสต์ • ชัดเจน! บอร์ด  
กรุงเทพฯ ไฟเขียวดัน "พียง"  
ผงาดเอ็มดีคนใหม่ แจงอยู่  
ระหว่างรอ ธปท. ตรวจสอบ  
คุณสมบัติ ระบุหากผ่านฉลุย  
ให้เริ่มปฏิบัติงานทันที

นายสมชัย สัจจพงษ์  
ปลัดกระทรวงการคลัง ใน  
ฐานะประธานธนาคารกรุง  
ไทย เปิดเผยว่า การประชุม  
คณะกรรมการของธนาคาร  
ที่ผ่านมาได้เห็นชอบให้นาย  
พียง ศรีวิณิช รองกรรมการ  
ผู้จัดการใหญ่ ผู้บริหารสาย  
งานธุรกิจตลาดเงินตลาดทุน  
เป็นกรรมการผู้จัดการคนใหม่  
ของธนาคาร ซึ่งหลังจากนี้  
เป็นขั้นตอนของการเจรจาผล  
ตอบแทนและรอให้ธนาคาร  
แห่งประเทศไทย (ธปท.)  
ตรวจสอบคุณสมบัติเสียก่อน

"ธปท. ขอให้ธนาคาร  
ไม่ให้ความเห็นเรื่องการตั้ง  
กรรมการผู้จัดการคนใหม่

เนื่องจากต้องตรวจสอบ  
ประวัติการทำงานให้เป็นที่  
เรียบร้อยเสียก่อน" นายสม  
ชัยกล่าว

นายสมชัยกล่าวว่า  
หากผู้สมัครผ่านการตรวจ  
คุณสมบัติจาก ธปท. ก็  
จะให้เริ่มปฏิบัติงานทันที เพื่อ  
เรียนรู้งานและถ่ายโอนงาน  
กับกรรมการผู้จัดการคนเก่า  
ที่ไม่ขอต่อวาระ และพร้อม  
ที่จะสนับสนุนการทำงาน  
ของธนาคารและกรรมการผู้  
จัดการคนใหม่อย่างเต็มที่

อย่างไรก็ดี ภารกิจ  
ของธนาคารกรุงเทพฯต่อไป  
ต้องสนับสนุนการทำงาน  
ของรัฐบาลในทุกๆ ด้าน ทั้ง  
การขับเคลื่อนเศรษฐกิจ  
การกระตุ้นการลงทุน และ  
การช่วยสนับสนุนเศรษฐกิจ  
ฐานรากให้เข้มแข็ง นอกจากนี้  
นี้ยังต้องทำให้ธนาคารกรุง  
ไทยเป็นธนาคารดิจิทัล.

<b>MIC</b>   MATICHON INFORMATION CENTER		Subject Heading :
Source :	<b>แนวหน้า</b>	
Date : 23 ส.ค. 2559	Page : 10	No :

# 'สมคิด'สั่งคมนาคมทำแผนพัฒนาที่

- แนวเส้นทางรถไฟความเร็วสูง
- รองรับเศรษฐกิจพิเศษตะวันออก

นายสมคิด จาตุศรีพิทักษ์ รองนายกรัฐมนตรี กล่าวหลังการเป็นประธานการประชุมติดตามความคืบหน้าผลการดำเนินงานการพิจารณาแนวทางการพัฒนาสังหาริมทรัพย์ตามแนวโครงข่ายรถไฟ เมื่อวันที่ 22 ส.ค. 2559 ว่า ได้สั่งการให้ทาง กระทรวงคมนาคม รวบรวมรายงานภาพรวมแผนการพัฒนาพื้นที่เชิงพาณิชย์เพื่อเพิ่มรายได้ของโครงการรถไฟความเร็วสูงทั้ง 4 เส้นทางได้แก่ เส้นทางกรุงเทพฯ-ระยอง, เส้นทางกรุงเทพฯ-หัวหิน, เส้นทางกรุงเทพฯ-พิษณุโลก-เชียงใหม่ และเส้นทางกรุงเทพฯ-นครราชสีมา

ส่วนแผนการพัฒนาระเบียงเศรษฐกิจพิเศษภาคตะวันออก(Eastern Economic Corridor :EEC)คาดว่าจะ



สมคิด จาตุศรีพิทักษ์

นำเสนอ คณะรัฐมนตรี (ครม.) ภายในเดือนต.ค.2559 นี้ เนื่องจากขณะนี้ผลการศึกษามีความคืบหน้า

สำหรับโครงการรถไฟความเร็วสูงเส้นทางกรุงเทพฯ-ระยอง จะนำเข้าสู่การพิจารณาของคณะกรรมการนโยบายรัฐวิสาหกิจ(คณะกรรมการ PPP) ก่อนนำเสนอ ครม. ส่วนการพัฒนาสนามบินนานาชาติอู่ตะเภาและท่าเรือน้ำลึกอู่ตะเภาให้เป็นเชิงพาณิชย์ทางกองทัพเรือเป็นเจ้าของโครงการโดยจะใช้งบประมาณของกองทัพเอง รวมถึงโครงการพัฒนาท่าเรือเฟอร์รี่ที่ ท่าเรือจุกเสม็ด และการพัฒนาท่าเรือเฟอร์รี่ทั้งหมดจะเสนอเข้า ครม.ในเดือนต.ค.นี้ เนื่องจากเป็นโครงการที่จะสามารถเริ่มดำเนินการได้ก่อนเพื่อให้ตัวโครงการ

เริ่มต้นได้ในช่วงไตรมาสที่ 4 ของปีนี้

นายสมคิด กล่าวถึงการแก้ไข ปัญหาโครงการรถไฟฟาสายสีม่วงช่วง บางใหญ่-เตาปูน(สายฉลองรัชธรรม) ที่มีการเปิดให้บริการมีผู้ใช้บริการน้อย(20,000 คน/วัน)ว่า ได้สั่งกำชับให้ การรถไฟฯขนส่งมวลชนแห่งประเทศไทย(รฟม.)หาสาเหตุ และแนวทางในการให้ประชาชนลองมาใช้บริการ

ด้าน นายอาคม เติมพิทยาไพสิฐ รมว.คมนาคม กล่าวว่ ในการแก้ไขปัญหาโครงการรถไฟสายสีม่วงนั้น นายสมคิดได้ให้นโยบายว่าต้องเร่งดำเนินการหาสาเหตุ ซึ่งหากเกิดจากปัญหาไม่มีการการเชื่อมต่อการเดินทางระหว่างสถานีเตาปูน-สถานีบางซื่อ ก็ให้ดำเนินการจัดการโดยสาร(รถเมล์)รับ-ส่งให้เพียงพอ เพื่อให้ประชาชนสามารถเดินทางได้โดยไม่เสียเวลา และอาจต้องประชาสัมพันธ์เพิ่มเติม รวมถึงให้ดำเนินการตรวจสอบสาเหตุว่า เป็นเพราะอัตราค่าโดยสารหรือไม่

ทั้งนี้ได้สั่งการให้ รฟม.ไปดำเนินการหาแนวทางแก้ไขปัญหาโดยเร็วที่สุด และได้เร่งให้ดำเนินการเชื่อมต่อระหว่าง 1 สถานีตามคำสั่งมาตรา 44 ซึ่งขณะนี้อยู่ระหว่างการประชุมร่วมกันของคณะกรรมการมาตรา 35 และ 43 ซึ่งมีแนวทางที่จะทำได้ด้วยการติดตั้งระบบ

อาณัติสัญญาณและการวางรางเชื่อมต่อกับสายเฉลิมรัชมงคลก่อน เพื่อเดินทางระหว่าง 1 สถานี และสามารถเริ่มดำเนินการได้ทันที แต่ต้องไม่มีเงื่อนไขในการผูกกันกับรถไฟฟาสายสีน้ำเงินส่วนต่อขยาย เพราะเรื่องระบบโครงสร้างพื้นฐานมีความพร้อม

Source :

หน้าหน้า

Date : 23 ส.ค. 2558

Page :

12

No :

# แอดด การเงิน

รูปหล่อแล้วยังใจดีอีกด้วย...บึกบึน..สาระ ลำชา กรรมการผู้จัดการและประธานเจ้าหน้าที่บริหาร บริษัท เมืองไทยประกันชีวิต จำกัด (มหาชน)...ล่าสุดให้ "เมืองไทย Smile Club" จัดโครงการ "เมืองไทย Smile Society : โรงเรียนแห่งรอยยิ้ม" โดยเชิญชวนสมาชิกเมืองไทย Smile Club ร่วมแบ่งปันความสุขและรอยยิ้ม พร้อมมอบโอกาสทางการศึกษาแก่น้องๆ ในโรงเรียนพื้นที่ถิ่นทุรกันดาร ด้วยการร่วมบริจาคคะแนนสะสม Smile Point เพื่อสนับสนุนการจัดหาทุนการศึกษา และอุปกรณ์สนับสนุนการศึกษาให้กับ 2 โรงเรียนในโครงการ ประกอบด้วย โรงเรียนอัมผางวิทยาคม จังหวัดตาก และโรงเรียนบ้านองหลู จังหวัดกาญจนบุรี โดยคะแนนสะสม Smile Point 1 คะแนน



สาระ ลำชา

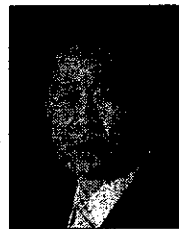

ชูชาติ เพ็ชรอำไพ



สมชัย สัจจงพงษ์

มีมูลค่าเท่ากับ 6 บาท...สมาชิกเมืองไทย Smile Club สามารถร่วมบริจาคคะแนนสะสม Smile Point ได้ตั้งแต่วันที่ - 30 พฤศจิกายน 2558 ผ่าน 3 ช่องทาง คือ 1.แอปพลิเคชัน Smile Service 2.สำนักงานสาขามจ.เมืองไทยประกันชีวิตทั่วประเทศ และ 3.ช่องทางศูนย์บริการลูกค้าทางโทรศัพท์ เมืองไทย Smile โทร. 1766 กด 4 ในวันจันทร์-ศุกร์ เวลา 08.30-17.00 น. (ยกเว้นวันหยุดนักขัตฤกษ์) โดยคะแนนสะสม Smile Point ที่รวบรวมได้หลังจบโครงการ จะคำนวณเป็นเงินบริจาคในวันที่ 15 ธันวาคม 2558 และบริษัทจะเป็นตัวแทนนำไปมอบให้กับโรงเรียนข้างต้นต่อไป... ■■■ เอียรู...ชูชาติ เพ็ชรอำไพ ประธานกรรมการบริหาร บริษัท เมืองไทย ลิสซิง จำกัด (มหาชน) (MTLS)...ดีใจสุดๆ... เพราะขณะนี้มันักลงทุนสถาบันและกลุ่มประกัน ได้เข้ามาเป็นพันธมิตรถือหุ้นใน MTLS คิดเป็นสัดส่วน 3% ของทุนจดทะเบียนที่ชำระแล้วทั้งหมดโดยเป็นการซื้อ Big lot จากผู้ถือหุ้นรายใหญ่ซึ่งได้ดำเนินการเสร็จเรียบร้อยแล้ว... อย่างไรก็ตาม...สัดส่วนผู้ถือหุ้นรายใหญ่ของ MTLS ในปัจจุบันยังคงเป็นกลุ่มของ "ตระกูลเพ็ชรอำไพ" ถือหุ้นรวมกันมากกว่า 80%...โครงสร้างการบริหารงานยังเป็นของทีมงานเดิม... ■■■ คณะกรรมการของธนาคารกรุงไทยได้มีมติเห็นชอบให้... นายผอง ศรีวิณิช รองกรรมการผู้จัดการใหญ่ ผู้บริหารสายงานธุรกิจตลาดเงินตลาดทุน...เป็นกรรมการผู้จัดการคนใหม่ของธนาคารไปแล้ว...ตอนนี้เป็นเรื่องของแบงก์ชาติที่จะตรวจสอบคุณสมบัติ...ดร.อู๋...สมชัย สัจจงพงษ์ ปลัดกระทรวงการคลัง ในฐานะประธานกรรมการธนาคารกรุงไทย...บอกว่าตอนนี้พูดอะไรไม่ได้...เพราะแบงก์ชาติ ขอให้ธนาคารไม่ให้ความเห็นเรื่องการจัดกรรมการผู้จัดการคนใหม่... เนื่องจากต้องตรวจสอบประวัติการทำงานให้เป็นที่เรียบร้อยเสียก่อน...!! เข้าใจตรงกันนะว่าคราวหลังอย่าถามเรื่องนี้อีก... ■■■

<b>MIC</b>   MATICHON INFORMATION CENTER	Subject Heading :
Source : กรุงเทพมหานคร	
Date : 23 ส.ค. 2559 Page : 17	No :

## ■ อินไซด์นิวส์

### คลังคำแผนขายหุ้น

กระทรวงการคลัง ยังไม่มีข้อสรุปแผนการขายหุ้นในกิจการที่คลังถือหุ้นต่ำกว่า 50% และไม่มีควมจำเป็นต้องถือครอง ซึ่งมีอยู่ทั้งหมดประมาณ 23-24 แห่ง เรื่องนี้ "เอกนิติ นิติทัณฑ์ประภาศ" ผู้อำนวยการสำนักงานคณะกรรมการนโยบายรัฐวิสาหกิจ (สคร.) ระบุว่า จะต้องรอนโยบายจาก "อภิศักดิ์ ตันติวรวงศ์" รัฐมนตรีว่าการกระทรวงการคลัง และตามกระบวนการก็ต้องมีการจ้างที่ปรึกษาในการประเมินและดำเนินการขายด้วย

เมื่อถามว่า กิจการเหล่านี้มีอะไรบ้าง เอกนิติ บอกว่า มีหลากหลายมาก เป็นหุ้นเล็กๆ น้อยๆ กระฉิบ กระจอย บางแห่งได้มาจากการยึดทรัพย์ก็มี พร้อมยกตัวอย่างว่ามีแม้กระทั่งกิจการในเครือของ "เดวิสกรุป" ซึ่งแน่นอนว่า เป็นกิจการที่ไม่มีความจำเป็นที่กระทรวงการคลังต้องเข้าไปถือหุ้นแน่นอน

ต้องติดตามดูต่อไปว่า รัฐมนตรีคลังจะมีนโยบายเรื่องนี้อย่างไร และกิจการที่คลังไม่มีความจำเป็นต้องถือหุ้นนี้ จะขายได้มูลค่ามากน้อยเพียงใด... นะครับ  
เจ้านาย

Source :

โพสต์ทูเดย์

Date : 23 ส.ค. 2559

Page :

A16

No.:



แบงก์โน้ต

■ กิจาว่าการพิมพ์ธนบัตร

โล่งอก A16

ใจหายใจคงว่กับยอดลงทะเบียนคนจนที่เปิดให้ลงทะเบียนตั้งแต่วันที่ 15 ก.ค.-15 ส.ค. เพราะแรกสุดนั้นรัฐบาลตั้งเป้าว่าจะมีคนมาลงทะเบียนถึง 10 ล้านคน แต่ผ่านไป 2 อาทิตย์ มีแค่ 2 ล้านคน ร้องถึงหน่วยงานรัฐต้องลดเป้าลงฮวบฮาบ เหลือแค่ 5 ล้านคนสุดท้ายวันที่ 15 ส.ค.ที่ผ่านมา นักข่าวเช็กยอดมาล่าสุดได้ตัวเลขที่ 5.5 ล้านคน หารู้ไม่ว่าก่อนหน้านี้ธนาคารเพื่อการเกษตรและสหกรณ์การเกษตร (ธ.ก.ส.) ออมสินและกรุงไทยระดมพนักงานลงพื้นที่กันอย่างหนักให้บริการคนแก่ คนพิการ และคนจน ลงทะเบียนได้โดยไม่ต้องไปสาขาแบงก์

เสาร์-อาทิตย์ที่ผ่านมาพนักงานแบงก์ต้องพากันเคาะข้อมูลจากเอกสาร จนล่าสุด ธ.ก.ส.บันทึกแล้ว 3.51 ล้านราย ยังมีที่รอบันทึกอีก 1.04 ล้านราย รวม 4.56 ล้านราย ส่วนออมสินมีกว่า 2.29 ล้านราย กรุงไทยอีกกว่า ~~1.09~~ 1.09 ล้านราย รวมแล้วกว่า 7.94 ล้านราย



พรชัย วีระเวช รองผู้อำนวยการ สศค. ถือโอกาสประกาศเลยว่า ยอดลงทะเบียนทะลุเป้า 5 ล้านราย

โล่งอกไป ●

## ประเด็นร้อน

A2

**1.**ติดตามการประชุมคณะรัฐมนตรี (ครม.) วันนี้ กระทรวงการคลังจะเสนอเรื่องงบลงทุนรายย่อยให้ที่ประชุมอนุมัติ รวมทั้งมีวาระการพิจารณาร่าง พ.ร.บ.การพัฒนาการกำกับดูแลและบริหารรัฐวิสาหกิจ พ.ศ. ... ซึ่งเป็นกลไกที่รัฐบาลต้องการปรับปรุงประสิทธิภาพการบริหารงานของรัฐวิสาหกิจให้มีประสิทธิภาพมากยิ่งขึ้น

**2.**ขณะเดียวกันต้องจับตาวาระการโยกย้ายข้าราชการในที่ประชุม ครม. อีกด้วย โดยกระทรวงศึกษาธิการจะเสนอรายชื่อการแต่งตั้งโยกย้ายข้าราชการระดับสูงให้ที่ประชุมให้ความเห็นชอบ รวม 8 ตำแหน่ง รวมทั้งต้องติดตามการเสนอรายชื่อโยกย้ายข้าราชการระดับสูงของกระทรวงแรงงาน และกระทรวงเกษตรและสหกรณ์ ด้วย

**3.**นายวิโรฒ สันติประภพ ผู้ว่าการธนาคารแห่งประเทศไทย (ธปท.) เป็นประธาน



ในงานสัมมนาวิชาการหัวข้อ "พลิกโฉม SFIs กับภารกิจที่ท้าทายและตรงจุด เพื่อเศรษฐกิจเติบโตต่อเนื่อง" ที่ธนาคารแห่งประเทศไทย และร่วมเสวนาพิเศษเรื่อง "ธุรกรรมการเงินยุคดิจิทัล" ที่โรงแรมพลาซ่า แอทธินี

**4.**นายวิรัชศักดิ์ สุภประเสริฐ รองผู้อำนวยการ สำนักงานเศรษฐกิจอุตสาหกรรม (สศอ.) แถลงข่าวเปิดตัวยุทธศาสตร์ 3 อุตสาหกรรมอนาคต ผลักดันไทยก้าวสู่ประเทศรายได้สูงตามแผนยุทธศาสตร์ชาติ 20 ปี ณ กระทรวงอุตสาหกรรม เวลา 13.00-14.30 น. ซึ่งติดตามความคืบหน้าว่า สศอ.จะมีรายละเอียดน่าสนใจอย่างไรบ้าง

**5.**นายกุลิศ สมบัติศิริ อธิบดีกรมศุลกากร เป็นประธานเปิดงาน "กรมศุลกากร ขยายทอดตลาดรถยนต์และรถจักรยานยนต์ของกลาง โดยวิธีประมูลด้วยวาจา" โดยมีรถยนต์หรู รถยุโรป และรถญี่ปุ่นยี่ห้อต่างๆ รวมทั้งบิ๊กไบค์ รวม 343 คัน คาดว่าจะนำรายได้เข้ารัฐไม่ต่ำกว่า 500 ล้านบาท พร้อมกันนี้ยังส่งมอบรถยนต์ของกลางที่ถูกโจรกรรมจำนวน 2 คัน คืนให้กับประเทศมาเลเซีย บริเวณลานจอดรถด้านหน้า ส่วนของกลาง กรมศุลกากร คลองเตย

<b>MIC</b>   MATICHON INFORMATION CENTER	Subject Heading :
Source : <b>ข่าวหุ้น</b>	
Date : <b>23 ส.ค. 2559</b> Page : <b>32</b>	No :

# คลังแสงกูแบงก์ลือตใหญ่

## ● สร้างแพลตฟอร์มแดงใหม่ / ฟร้งย่องเก็บหุ้น KTB

สำนักงานบริหารหนี้ฯ เตรียมกูแบงก์ลือตใหญ่ ก่อสร้างโครงการแพลตฟอร์มแดงใหม่ วงเงิน 3.5 หมื่นล้านบาท ทำคอนโดมิเนียม 2 หมื่นยูนิต ปรมูลเดือน ก.ย.นี้ รวมทั้งรถไฟฟ้าสายสีส้มอีก 8.5 หมื่นล้านบาท ด้านนักลงทุนต่างประเทศลุยเก็บหุ้นกรุงไทยเข้าพอร์ต กว่า 1.5 พันล้านบาท นับตั้งแต่ต้นเดือน ส.ค. รับผลดีโครงการรัฐ ราคาเป้าหมาย 21 บาท

นายธีรวิทย์ อุตทวนวิช รองผู้อำนวยการสำนักงานบริหารหนี้สาธารณะ หรือ สบ.น. เผยว่า สบ.น.เตรียมกูเงินจากสถาบันการเงินภายในประเทศ หลังจาก ครม.อนุมัติแผนพัฒนาแพลตฟอร์มแดง 9 ปี วงเงิน 3.5 หมื่นล้านบาท ให้สร้างคอนโดมิเนียม 2 หมื่นยูนิต จะมีการประมูลในเดือนกันยายน และคาดว่าจะเริ่มก่อสร้างโครงการแรกเดือนตุลาคมนี้

“ช่วงครึ่งปีหลังนี้จะมีการกูเงินลือตใหญ่จากสถาบันการเงิน เพื่อนำไปลงทุนในโครงการขนาดใหญ่ เช่นโครงการพัฒนาแพลตฟอร์มแดง โครงการรถไฟฟ้าสายสีส้ม”

สำหรับชุมชนแพลตฟอร์มแดงมีพื้นที่ 635 ไร่ เป็นที่ราชพัสดุ ซึ่งเดิมเป็นที่ทิ้งขยะของกรุงเทพมหานคร โดยมี กทม.และการเคหะแห่งชาติ แผนการปรับปรุงใหม่ จะมีการรื้อถอนอาคารเดิมและก่อสร้างอาคารใหม่รวม 20,292 ยูนิต โดยแบ่งเป็นอาคารสำหรับผู้อยู่อาศัยเดิม 11 อาคาร รวม 6,546 ยูนิต และสำหรับข้าราชการและบุคคลภายนอก 25 อาคาร รวม 13,746 ยูนิต คาดว่าจะมีผู้ได้รับประโยชน์ 3 หมื่นคน

ทั้งนี้คาดว่าจะมีธนาคารพาณิชย์สนใจเข้าร่วมปล่อยกู ได้แก่ ธนาคารกรุงเทพ

กรุงไทย กสิกรไทย ไทยพาณิชย์ รวมทั้งธนาคารอาคารสงเคราะห์ หรือ ธอส. ซึ่งจะช่วยลดสภาพคล่องในระบบได้

สำหรับโครงการลงทุนรถไฟฟ้าสายสีส้ม ส่วนตะวันออกช่วงศูนย์วัฒนธรรม-มีนบุรี มูลค่าประมาณ 8.5 หมื่นล้านบาท จะเป็นการกูตามวงงาน

ขณะเดียวกัน สบ.น.เตรียมเสนอคณะรัฐมนตรีใน 1-2 สัปดาห์นี้ เพื่อปรับแผนบริหารหนี้สาธารณะปีงบประมาณ 2559 เนื่องจากต้องกูเงินจากองค์กรความร่วมมือระหว่างประเทศแห่งญี่ปุ่น หรือ ใจก้า วงดสุดท้าย เพื่อใช้สร้างโครงการระบบขนส่งมวลชนทางรางในพื้นที่กรุงเทพมหานครและปริมณฑล (สายสีแดง) บางซื่อ-รังสิต ของการรถไฟแห่งประเทศไทย โดยจะเบิกเงินกูตั้งแต่เดือน ก.ย. เป็นต้นไป

ด้านนักวิเคราะห์บริษัทหลักทรัพย์เมย์แบงก์ กิมเอ็ง (ประเทศไทย) เผยว่า ตั้งแต่ต้นเดือนสิงหาคมที่ผ่านมานักลงทุนต่างประเทศได้เข้าทยอยเก็บหุ้นแบงก์กรุงไทย หรือ KTB ผ่านเอ็นวีดีอาร์ เป็นมูลค่าพันกว่าล้านบาท หลังจากทีบอร์ตแบงก์แต่งตั้งเอ็มดีคนใหม่มีความชัดเจน คือ นายพยง ศรีวณิช เป็นกรรมการผู้จัดการใหญ่คนใหม่

ขณะที่ราคาของหุ้น KTB ยังแลกรกardt เมื่อเทียบกับหุ้นแบงก์ขนาดใหญ่อย่าง SCB BBL KBANK ที่ปรับตัวขึ้นมา มากกว่า 12-14% ในขณะที่กรุงไทยปรับตัวไม่ถึง 10% รวมทั้งแนวโน้มผลประกอบการของแบงก์ยังดีต่อเนื่อง ซึ่งนักลงทุนเชื่อว่าครึ่งปีหลังนี้การปล่อยสินเชื่อให้โครงการลงทุนขนาดใหญ่ภาครัฐจะเพิ่มขึ้นเนื่องจากเป็นแบงก์รัฐบาล

“ราคาหุ้นยังมีรูมให้ขึ้นอีกมาก ถ้าเทียบกับแบงก์ใหญ่รายอื่น ขณะที่พีอี (รอบ 1 ปีข้างหน้า) ก็ถือว่าต่ำกว่ากลุ่มโดยอยู่ที่ 7.8 เท่า ขณะที่กลุ่มอื่นที่ 10 เท่า”



Source :

กรุงเทพธุรกิจ

Date : 23 ส.ค. 2559 Page :

20

No :

# ยอดจอง 'บ้านธนารักษ์' พุ่ง

มีผู้สนใจเกิน 100% ทุกแปลง  
ด้านยอดลงทะเบียนคนจน  
แตะ 7.97 ล้านราย 90

ยอดจอง "บ้านธนารักษ์" 3 วันพุ่ง 1,799 ราย  
เชื่อแปลงเพชรบุรีบางส่วนจองไว้เกินกำไร  
ด้านกรมธนารักษ์ยังเปิดรับจองต่อ  
ถึงสิ้นเดือนนี้ พร้อมเร่งตรวจคุณสมบัติ  
ก่อนแจ้งผลภายใน 15-30 วัน ขณะ  
ยอดลงทะเบียนคนจนหลังปิดรับสมัคร  
แตะ 7.97 ล้านราย

นายจักรกฤตย์ พาราพันธุ์กุล อธิบดี  
กรมธนารักษ์ เปิดเผยว่า หลังจากเปิดจอง  
บ้านธนารักษ์ประชารัฐในช่วง 3 วันพบว่า  
มียอดจองทั้งสิ้น 1,799 ราย จากจำนวน  
ที่เปิดจอง 1,442 หน่วย โดยมีผู้สนใจเกิน  
100% ทุกแปลงและโครงการคอนโดแปลง  
กรุงเทพเขตพญาไท ย่านสะพานควาย  
ใกล้วัดไผ่ตันได้รับความสนใจมากที่สุด

ส่วนแปลงเพชรบุรี 2 แปลงมีผู้สนใจ  
เกินคาดหมายส่วนหนึ่งอาจเป็นเพราะ  
ให้สิทธิประชาชนทั่วไปได้เช่าระยะยาว 30 ปี  
และทาวนเฮ้าส์ที่จะจัดสร้างมีราคาต่ำกว่าตลาด  
เกือบครึ่ง รวมทั้งอาจมีบางส่วนของ  
เกินกำไรเอาไปปล่อยเช่าต่อกรมฯ จึงมี  
เงื่อนไขกำหนดไว้ว่าต้องถือครองหรือ  
ห้ามเปลี่ยนแปลงภายใน 5 ปีหลังเช่าอยู่อาศัย

อย่างไรก็ตาม หลังจากนั้นกรมฯ ยังเปิด  
ให้ข้าราชการที่สนใจเช่าอยู่อาศัยแปลง  
กรุงเทพฯ และประชาชนที่สนใจเช่า  
ระยะยาว 30 ปี ได้จองทางเว็บไซต์ไปจนถึง  
สิ้นเดือนส.ค. นี้ เพราะต้องการให้มีการ  
สำรวจสิทธิไว้จำนวนหนึ่งหากมีการ  
ตรวจสอบสิทธิในลำดับต้นๆ แล้วไม่เข้า  
ตามเงื่อนไขหรือในระยะ 2 ปีที่มีการก่อสร้าง  
โครงการอาจจะมีการปรับเปลี่ยนใจ

ทั้งนี้ การตรวจสอบคุณสมบัติของ  
ผู้จองนั้นกรมฯ จะขอเอกสารหลักฐาน  
การเป็นข้าราชการและลูกจ้างจากหน่วยงาน



## ยอดจองบ้าน ธนารักษ์ประชารัฐ

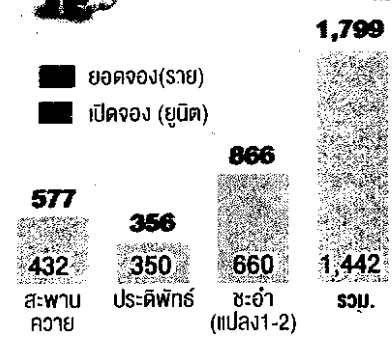

ต้นสังกัดรวมถึงรายได้ต่อเดือนต้องไม่เกิน  
20,000 บาท ส่วนประชาชนทั่วไปธนาคาร  
ออมสินและธนาคารอาคารสงเคราะห์  
(ธอส.) จะตรวจสอบสิทธิการครอบครอง  
ที่อยู่อาศัยซึ่งผู้ได้รับสิทธิต้องไม่เคยเป็น  
เจ้าบ้าน 3 ปีย้อนหลัง

โดยคาดว่าจะใช้เวลาในการตรวจสอบ  
สิทธิประมาณ 15-30 วัน จากนั้นจะ  
ประกาศอันดับรายชื่อผู้ได้รับสิทธิให้ทราบ  
ส่วนประชาชนทั่วไปทั้งสองธนาคารจะแจ้ง  
ให้ทราบสิทธิที่เพชรบุรีต่อไป และจะ  
ดำเนินการให้กู้เงินค่าผ่อนบ้านในระหว่าง  
ที่ก่อสร้างโครงการและโอนสิทธิในการเช่า  
หลังโครงการสร้างเสร็จ

สำหรับโครงการลงทะเบียนเพื่อ  
สวัสดิการแห่งรัฐ ผู้สื่อข่าวรายงานว่า หลังปิด  
โครงการลงทะเบียนนี้มีผู้มาลงทะเบียน  
ระหว่างวันที่ 15 ก.ค.-15 ส.ค. 2559 ที่ผ่านม  
รวมทั้งสิ้น 7,944,829 ราย โดยเป็นการ  
ลงทะเบียนผ่านธนาคารรัฐ 3 แห่ง ได้แก่  
1. ธนาคารเพื่อการเกษตรและสหกรณ์  
การเกษตร (ธ.ก.ส.) ซึ่งบันทึกในระบบแล้ว  
จำนวน 3,515,474 ราย บวกเพิ่มรอบันทึก  
1,045,286 ราย รวมเป็นผู้มาลงทะเบียน  
4,560,760 ราย 2. ธนาคารออมสิน จำนวน  
2,292,248 ราย และ 3. ธนาคารกรุงไทย  
จำนวน 1,091,821 ราย

อย่างไรก็ตาม ข้อมูลดังกล่าวเป็น  
ข้อมูลเบื้องต้น ของวันที่ 21 ส.ค.ที่ผ่านมา  
ซึ่งแต่ละธนาคาร ยังมีแบบฟอร์มที่รอบันทึก  
อีกจำนวนหนึ่ง จึงคาดว่า จะมียอดจำนวน  
คนลงทะเบียนเพิ่มขึ้นจากจำนวนดังกล่าว  
อีกเล็กน้อย

ส่วนกรณีที่กระทรวงการคลังมีแนวคิด  
สร้างเมืองการค้าปลอดภาษี (Border Trade  
Zone) ในพื้นที่เขตเศรษฐกิจพิเศษนั้น  
นายจักรกฤตย์ กล่าวว่ กรมธนารักษ์  
จะเสนอพื้นที่ราชพัสดุส่วนหนึ่งที่อยู่  
ในบริเวณเขตเศรษฐกิจพิเศษมาสร้างเมือง  
การค้าปลอดอากรดังกล่าว

โดยพื้นที่ที่มีความเป็นไปได้มากที่สุด  
ในการพัฒนาเป็น Border Trade Zone  
คือ อำเภอแม่สอด จังหวัดตาก ที่ติดกับ  
ชายแดนพม่า ในเขตเมืองเมียวดี ซึ่ง  
จะกินพื้นที่ราว 600 ไร่ จากพื้นที่ที่เป็น  
เขตเศรษฐกิจทั้งหมด 2 พันไร่ เป็น Border  
trade Zone แต่จะต้องเจรจากับการนิคม  
แห่งประเทศไทยก่อนเพราะเป็นหน่วยงาน  
ที่ได้รับมอบหมายให้พัฒนาพื้นที่นี้เป็น  
เขตเศรษฐกิจพิเศษตามนโยบายรัฐบาล รวมถึง  
จะต้องเสนอให้ประมุขคณะกรรมาธิการจัดทำ  
พื้นที่เขตเศรษฐกิจพิเศษที่มีนายกรัฐมนตรี  
เป็นประธาน เพื่อพิจารณาอนุมัติ

ทั้งนี้ กรมธนารักษ์ จะต้องหารือกับ  
สำนักงานเศรษฐกิจการคลัง (สศค.) ในเรื่อง  
สิทธิประโยชน์ทางภาษีที่จะให้กับ border  
trade zone เช่น การยกเว้นภาษีให้การ  
การค้าในเขตนี้

สำหรับพื้นที่เขตเศรษฐกิจพิเศษ  
ในจังหวัดอื่นๆ นั้น จะต้องหารือกับการนิคม  
แห่งประเทศไทยว่า จะสามารถจัดพื้นที่ส่วนหนึ่ง  
ในเขตเศรษฐกิจพิเศษ สร้างเป็น border  
trade Zone ได้หรือไม่ เช่น ที่อำเภอสะเดา  
จังหวัดสงขลา ที่ติดกับมาเลเซีย พื้นที่ 2 พันไร่  
และเขตเศรษฐกิจพิเศษ จังหวัด สระแก้ว  
เนื้อที่ 800 ไร่ ซึ่งการนิคมแห่งประเทศไทย  
ได้สิทธิในการพัฒนาพื้นที่นี้

<b>MIC</b>	<b>MATICHON</b> <small>INFORMATION CENTER</small>	Subject Heading :
Source : <b>ไทยโพสต์</b>		
Date : 23 ส.ค. 2559	Page : 7	No :

# เอ็กซ์ิมแบงก์จี้เอกชนรับมือบาทแข็ง

ไทยโพสต์ • เอ็กซ์ิมแบงก์และผู้ส่งออกไทยเปิดความเสี่ยงรับมือบาทแข็ง 4% สูงสุดรอบ 1 ปี ประเมินยังไม่กระทบส่งออกมองระยะยาวผู้ประกอบการเร่งพัฒนานวัตกรรม เพิ่มขีดความสามารถในการแข่งขัน

รายงานข่าวจากธนาคารเพื่อการส่งออกและนำเข้าแห่งประเทศไทย (ธสน.) หรือเอ็กซ์ิมแบงก์ ระบุถึงกรณีที่ว่าเงินบาทในปัจจุบันแข็งค่าที่สุดในรอบ 1 ปี หรือแข็งค่าขึ้น 4% นับตั้งแต่ต้นปี 2559 ว่า ผู้ส่งออกไทยควรป้องกันความเสี่ยงและปรับปรุงกระบวนการผลิต โดยใช้เครื่อง

มือทางการเงินเพื่อป้องกันความเสี่ยงจากอัตราแลกเปลี่ยน เช่น การเปิดบัญชีสกุลเงินตราต่างประเทศ และการจับคู่เงินได้กับค่าใช้จ่ายที่เป็นเงินสกุลเดียวกัน

ขณะที่ระยะยาวต้องเร่งเพิ่มขีดความสามารถการแข่งขันผ่านการสร้างนวัตกรรมใหม่ๆ ที่ช่วยสร้างมูลค่าเพิ่มให้กับสินค้าเพื่อหลีกเลี่ยงการแข่งขันด้านราคา และปรับเปลี่ยนรูปแบบสินค้าให้สอดคล้องและตอบสนองผู้บริโภค รวมทั้งเจาะตลาดส่งออกใหม่ที่มีศักยภาพ เพื่อกระจายความเสี่ยง และมองหา

ช่องทางในการลงทุนต่างประเทศ เพื่อสร้างโอกาสและลดข้อจำกัดของปัญหาเชิงโครงสร้างในประเทศ

ทั้งนี้ ธนาคารประเมินว่าการแข็งค่าของเงินบาทช่วงนี้อาจไม่ได้กระทบต่อการส่งออก เนื่องจากค่าเงินบาทยังคงเคลื่อนไหวเกาะกลุ่มไปกับสกุลเงินอื่นในภูมิภาค จากเงินทุนเคลื่อนย้ายระหว่างประเทศที่ไหลเข้ามาทั่วภูมิภาค ทำให้สกุลเงินส่วนใหญ่ในภูมิภาคเอเชียแข็งค่าไปในทิศทางเดียวกัน โดยเงินบาทที่แข็งค่า 4% ตั้งแต่ต้นปีสอดคล้องกับทิศทางค่า

เงินของประเทศคู่ค้าและคู่แข่งสำคัญ เช่น มาเลเซียแข็งค่าขึ้นกว่า 7%, เกาหลีใต้แข็งค่าขึ้น 5.8%, สิงคโปร์แข็งค่าขึ้น 5.2% และเวียดนามแข็งค่าขึ้น 1.9% เป็นต้น สะท้อนให้เห็นว่าแม้เงินบาทจะแข็งค่าขึ้น ก็ไม่ได้ส่งผลกระทบต่อความได้เปรียบเสียเปรียบต่อภาคส่งออกไทยมากนัก

สำหรับค่าเงินบาทที่แข็งค่า มีสาเหตุหลักมาจากเงินทุนเคลื่อนย้ายระหว่างประเทศที่ไหลเข้าตลาดเกิดใหม่ รวมทั้งไทยมากขึ้น เพื่อแสวงหาผลตอบแทนที่สูงกว่า ภายหลังประเทศมหาอำนาจหลายแห่ง หันยุโรป ญี่ปุ่น

อังกฤษ ใช้นโยบายอัตราดอกเบี้ยต่ำและอัดฉีดวงเงินเพื่อกระตุ้นเศรษฐกิจต่อเนื่อง

อย่างไรก็ตาม แม้เงินบาทที่อ่อนค่าจะช่วยให้ราคาของสินค้าไทยถูกลงในสายตาต่างชาติ ซึ่งช่วยกระตุ้นการส่งออกได้ แต่ช่วง 3 ปีที่ผ่านมา เงินบาทอ่อนค่ากว่า 22% แต่เมื่อเทียบกับเงินดอลลาร์ ซึ่งมีการแข็งค่าขึ้นเมื่อช่วงต้นปี แต่การส่งออกของเวียดนามยังขยายตัวได้ดีต่อเนื่อง สะท้อนให้เห็นว่าปัจจุบันยังมีปัจจัยพื้นฐานอื่นๆ ที่มีผลต่อการแข่งขันของภาคส่งออกมากกว่าค่าเงิน.

Source :

แนวหน้า

Date :

23 ส.ค. 2559

Page :

12

No :

## ยื่นทะเบียนคนงานปีแรกยอด 7.9 ล้านคน

รายงานข่าวจากกระทรวงการคลัง เปิดเผยว่า ยอดการลงทะเบียนโครงการลงทะเบียนเพื่อสวัสดิการแห่งรัฐ หลังจากที่ได้ปิดรับลงทะเบียนแล้วเมื่อวันที่ 15 ส.ค. 2559 ที่ผ่านมา โดยผลสรุปจำนวนผู้มาลงทะเบียนระหว่างวันที่ 15 ก.ค.- 15 ส.ค. 2559 เป็นระยะเวลา 1 เดือน ของทั้ง 3 สถาบันการเงิน มีจำนวนรวมทั้งสิ้น 7,944,829 ราย แบ่งเป็นธนาคารเพื่อการเกษตรและสหกรณ์การเกษตร (ธ.ก.ส.) มีจำนวนที่อยู่ในระบบแล้ว 3,515,474 ราย และอยู่ระหว่างดำเนินการอีก 1,045,286 ราย รวมเป็น 4,560,760 ราย ธนาคารออมสิน มีจำนวน 2,292,248 ราย และธนาคารกรุงไทย มีจำนวน 1,091,821 ราย

“จำนวนผู้ลงทะเบียนนี้เป็นข้อมูลเบื้องต้นของวันที่ 21 ส.ค. 2559 ซึ่งแต่ละธนาคารยังมีแบบฟอร์มที่รอบันทึกอีกจำนวนหนึ่ง จึงคาดว่า จะมียอดจำนวนคนลงทะเบียนเพิ่มขึ้นอีกเล็กน้อย”

ก่อนหน้านี้ นายสมชัย สัจจพงษ์ ปลัดกระทรวงการคลัง เปิดเผยว่า หลังจากนี้กระทรวงการคลังจะนำข้อมูลการลงทะเบียนของผู้มีรายได้ไม่เกิน 1 แสนบาทต่อปี มาวิเคราะห์เพื่อออกมาตรการช่วยเหลือในสิ่งที่

คนมีรายได้น้อยที่ยังไม่ได้รับความช่วยเหลือ และให้การช่วยเหลือจากรัฐบาลเป็นไปอย่างตรงกลุ่มเป้าหมาย ทั้งนี้ ในเบื้องต้นจะพิจารณาทั้งอายุ อาชีพ หนี้สิน ทรัพย์สิน รวมถึงที่อยู่อาศัย และดูถึงปัญหาการเข้าถึงความช่วยเหลือ ซึ่งจะเสนอให้นายสมคิด จาตุศรีพิทักษ์ รองนายกรัฐมนตรี เห็นชอบต่อไป

นายพรชัย สุระเวช รองผู้อำนวยการสำนักงานเศรษฐกิจการคลัง(สศค.) ในฐานะโฆษก สศค. กล่าวว่า ยอดการลงทะเบียนถือว่าสูงกว่าเป้าหมายที่ตั้งไว้ 5 ล้านราย สำหรับข้อมูลการลงทะเบียนที่ได้ หน่วยงานที่เกี่ยวข้องจะนำไปวิเคราะห์ เพื่อเสนอนโยบายในการแก้ปัญหา ยกตัวอย่างข้อมูลเรื่องหนี้ นอกกรอบ หากภาครัฐต้องการจะออกมาตรการแก้หนี้ นอกกรอบ สามารถนำข้อมูลการลงทะเบียนที่มีการกรอกข้อมูลเรื่องนี้เอาไปใช้ได้ อย่างไรก็ตาม กระทรวงการคลัง จะมีการเปิดให้ประชาชนเข้ามาลงทะเบียนเพื่อรับสวัสดิการแห่งรัฐได้ปีละ 1 ครั้ง ในช่วงเดือนก.ย. ของทุกปี เพื่อเป็นการสำรวจข้อมูลใหม่ และรวมถึงข้อมูลเก่าของผู้ที่ลงทะเบียนไปแล้วด้วยเช่นกัน

<b>MIC</b>	<b>MATICHON</b> INFORMATION CENTER	Subject Heading :
Source : <b>โพสต์ทูเดย์</b>		
Date : 23 ส.ค. 2559	Page : A1	No :

✓ 9

# ตั้งบรรษัทรัฐวิสาหกิจ

กำกับบริหารอัตรัดสกัดการเมืองล้วงลูก เพิ่มประสิทธิภาพลดการขาดทุน

โพสต์ทูเดย์ - "สมคิด" เสนอร่างกฎหมายกำกับรัฐวิสาหกิจเข้า ครม. นับหนึ่งการปฏิรูปโครงสร้างการบริหารใหม่

กระทรวงการคลังจะเสนอร่าง พ.ร.บ. การพัฒนาการกำกับดูแลและบริหารรัฐวิสาหกิจ พ.ศ. ... ให้ที่ประชุมคณะรัฐมนตรี (ครม.) พิจารณาให้ความเห็นชอบ ในวันที่ 23 ส.ค. นี้ หาก ครม. อนุมัติก็จะส่งให้คณะกรรมการกฤษฎีกาตรวจร่าง และส่งให้สภานิติบัญญัติแห่งชาติ (สนช.) พิจารณา ซึ่งคาดว่าจะสามารถบังคับใช้ได้ภายในปีนี้

นายสมคิด จาตุศรีพิทักษ์ รองนายกรัฐมนตรี เปิดเผยว่า หากร่าง พ.ร.บ. ฉบับนี้ผ่านออกมาบังคับใช้ รัฐวิสาหกิจจำนวน 12 แห่งจะเข้าไปอยู่ในบรรษัทวิสาหกิจแห่งชาติ หรือซูเปอร์โฮลดิ้งทันที

นายอภิรักษ์ โกษะโยธิน ผู้ช่วย รมต. ประจำสำนักนายกรัฐมนตรี กล่าวว่า กฎหมายฉบับนี้จะเป็นจุดเริ่มต้นในการยกระดับการบริหารจัดการรัฐวิสาหกิจ โดยเฉพาะบางแห่งที่ขาดทุนจำนวนมาก หากเปลี่ยนระบบการบริหารจัดการได้ก็จะช่วยลดภาระงบประมาณของรัฐลงได้ เพราะรัฐวิสาหกิจแต่ละแห่งต้องจัดทำแผนยุทธศาสตร์ให้สอดคล้องแผนประจำปี

"หากรัฐบาลต้องการให้รัฐวิสาหกิจได้ทำโครงการประชานิยม กฎหมายก็

จะกำหนดให้มีการแบ่งแยกบัญชีงบด้านประชานิยมให้ชัดเจน เปิดเผยได้ ถือเป็นกระบวนการเริ่มต้นในการปฏิรูประบบรัฐวิสาหกิจ" นายอภิศักดิ์ กล่าว ด้าน นายเอกนิติ นิติทัณฑ์ประภาศ ผู้อำนวยการสำนักงานคณะกรรมการกำกับนโยบายรัฐวิสาหกิจ (สคร.) ระบุว่าสาระสำคัญของร่าง พ.ร.บ. การพัฒนาการกำกับดูแลและบริหารรัฐวิสาหกิจ จะทำให้การบริหารงานของรัฐวิสาหกิจมีประสิทธิภาพมากขึ้น สามารถลดการแทรกแซงจากฝ่ายการเมือง มีการยกระดับคณะกรรมการนโยบายรัฐวิสาหกิจ (คนร.) หรือซูเปอร์บอร์ดที่ปัจจุบันอยู่ภายใต้ระเบียบสำนักนายกรัฐมนตรีมาอยู่ภายใต้กฎหมายนี้

นอกจากนี้ จะมีการจัดทำยุทธศาสตร์การบริหารรัฐวิสาหกิจให้เป็นไปในทิศทางเดียวกัน การแต่งตั้งคณะกรรมการ (บอร์ด) ในแต่ละรัฐวิสาหกิจจะมีความโปร่งใสตรงกับคุณสมบัติ เนื่องจากจะมีคณะกรรมการขึ้นมา 1 ชุด ทำหน้าที่คัดเลือกผู้ที่มีคุณสมบัติเหมาะสม และส่งไปให้รัฐวิสาหกิจคัดเลือกต่อ ซึ่งจะได้คนที่เหมาะสมกับรัฐวิสาหกิจมากขึ้น ●

<b>MIC</b>	<b>MATICHON</b> INFORMATION CENTER	Subject Heading :
Source :	โพสต์ทูเดย์	
Date : 23 ส.ค. 2559	Page : 142	No :

# คลังปฏิรูปใหญ่รัฐวิสาหกิจ

ร่าง พ.ร.บ. การพัฒนาการกำกับดูแลและบริหารรัฐวิสาหกิจ พ.ศ. ... ที่กำลังจะเสนอขอความเห็นชอบจากคณะรัฐมนตรีนั้น จะประกอบด้วย 6 หมวด จำนวน 84 มาตรา โดยระบุถึงวัตถุประสงค์ของกฎหมายว่า เพื่อบริหารรัฐวิสาหกิจให้มีประสิทธิภาพ มีความโปร่งใส มีกลไกในการสรรหากรรมการเข้าไปบริหารรัฐวิสาหกิจ รวมทั้งจัดให้มีการประเมินการทำงานของรัฐวิสาหกิจ

สำหรับสาระสำคัญของกฎหมายนั้น จะเริ่มจากนโยบายในการดูแล

รัฐวิสาหกิจ โดยจะมีการตั้งคณะกรรมการนโยบายรัฐวิสาหกิจ (คนร.) ที่มีนายกรัฐมนตรีเป็นประธาน มีกรรมการประกอบด้วย รัฐมนตรีจำนวน 4 คน ให้ คนร. เป็นผู้แต่งตั้ง กรรมการประกอบด้วย เลขานุการคณะกรรมการกฤษฎีกา เลขานุการคณะกรรมการพัฒนาการเศรษฐกิจและสังคมแห่งชาติ (สศช.) ประธานกรรมการบรรษัทวิสาหกิจแห่งชาติ และกรรมการผู้ทรงคุณวุฒิอีกไม่เกิน 5 คน มีปลัดกระทรวงการคลังเป็นกรรมการและเลขานุการ

สำหรับหน้าที่ของ คนร. คือ ต้องทำแผนยุทธศาสตร์รัฐวิสาหกิจ และกำกับดูแลการดำเนินงานของรัฐวิสาหกิจ การจัดทำแผนยุทธศาสตร์ดังกล่าวจะเป็นแผน 5 ปี ที่สอดคล้องกับยุทธศาสตร์ของประเทศ และยังทำให้แต่ละรัฐวิสาหกิจต้องวางแผนงานประจำปีให้สอดคล้องด้วย ซึ่งจะทำให้ควบคุมดูแลการทำงานของวิสาหกิจให้สอดคล้องกับนโยบายของรัฐได้

คนร. ยังมีอำนาจหน้าที่สำคัญอื่นๆ เช่น กำกับดูแลการดำเนินงานและสถานะทางการเงิน รวมทั้งประเมินผล

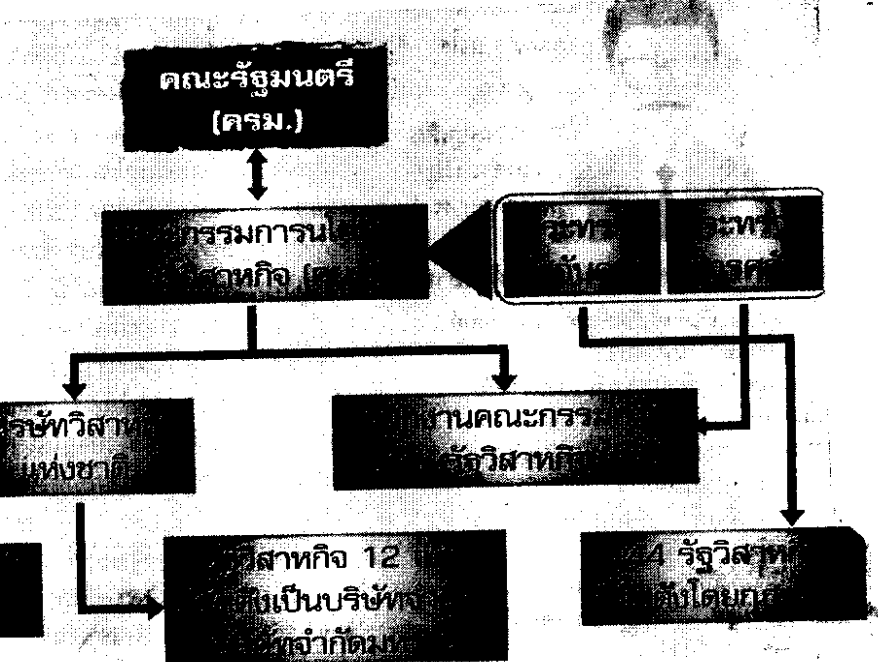

งานของรัฐวิสาหกิจและบรรษัทวิสาหกิจ หรือซูเปอร์โฮลดิ้ง ที่จะจัดตั้งขึ้น กำหนดหลักเกณฑ์การสรรหาบุคคลที่จะมาเป็นกรรมการรัฐวิสาหกิจ โดยกฎหมายกำหนดให้ คนร. ตั้งคณะกรรมการขึ้นมากลั่นกรองกรรมการรัฐวิสาหกิจ เพื่อให้ได้บุคคลที่เหมาะสมกับการเป็นกรรมการรัฐวิสาหกิจแต่ละแห่ง

กระบวนการนี้จะทำให้การสรรหากรรมการรัฐวิสาหกิจแยกออกจากกระบวนการแต่งตั้งรัฐวิสาหกิจที่ปกติจะดำเนินการแต่งตั้งโดยรัฐบาล แตกต่างจากปัจจุบันที่กระบวนการสรรหาและแต่งตั้งจะอยู่ภายใต้การดำเนินงานของรัฐบาล

ขณะเดียวกัน คนร. ยังต้องวางแนวทางการกำกับกิจการที่ดีให้รัฐวิสาหกิจปฏิบัติตาม รวมทั้งพิจารณาการโอนรัฐวิสาหกิจให้อยู่ภายใต้ซูเปอร์โฮลดิ้ง ให้ความเห็นชอบการควบ โอน ยุบ ยกเลิก รัฐวิสาหกิจ พิจารณาการชดเชยผลขาดทุนของรัฐวิสาหกิจ รวมทั้งเห็นชอบกรอบวงเงินลงทุนของรัฐวิสาหกิจด้วย

นอกจากนี้ กฎหมายยังกำหนดให้รัฐวิสาหกิจที่ไม่ได้อยู่ภายใต้การกำกับของซูเปอร์โฮลดิ้ง จะต้องจัดทำฐานะการเงินและผลดำเนินงาน และที่สำคัญ คือ ต้องเปิดเผยฐานะและผลดำเนินงานดังกล่าวให้สาธารณชนได้

- สถานะรัฐวิสาหกิจ 56 แห่ง**
  - ☑ มีสินทรัพย์รวม 11.9 ล้านล้านบาท
  - ☑ รายจ่าย 4.8 ล้านล้านบาท
  - ☑ ส่งรายได้เข้ารัฐปีละเฉลี่ย 1 แสนล้านบาท
  - ☑ การจ้างงาน 4.25 แสนคน
- หมายเหตุ** ทากร่าง พ.ร.บ. การพัฒนาการกำกับดูแลและบริหารรัฐวิสาหกิจ พ.ศ. ... มีผลบังคับใช้

รับรูด้วย ซึ่ง คนร. เชื่อว่าจะเป็นส่วน  
หนึ่งที่ทำให้รัฐวิสาหกิจต่างๆ ปลอดจาก  
การแทรกแซงได้ระดับหนึ่ง เนื่องจาก  
ข้อมูลทุกอย่างจะปรากฏออกมาให้  
สาธารณชนตรวจสอบได้

ส่วนการตั้งซูเปอร์โฮลดิ้ง ซึ่ง  
เป็นหัวใจสำคัญอีกข้อหนึ่งของ  
กฎหมายฉบับนั้น กฎหมายให้ตั้ง  
ขึ้นในรูปของนิติบุคคล และให้ถือเป็น  
หน่วยงานของรัฐที่ไม่เป็นส่วนราชการ  
ทำหน้าที่ดูแลกำกับรัฐวิสาหกิจที่แปลง  
สภาพเป็นบริษัทจำกัดแล้ว 12 แห่ง

ประกอบด้วย บริษัท ปตท. บริษัท  
การบินไทย บริษัท ท่าอากาศยาน

ไทย บริษัท อสมท ธนาคารกรุง

ไทย บริษัท ทีโอที บริษัท กส

โทรคมนาคม บริษัท ขนส่ง บริษัท

ไปรษณีย์ไทย บริษัท ธนารักษ์พัฒนา

สินทรัพย์ บริษัท อูกรุงเทพ และบริษัท

สหโรงแรมและการท่องเที่ยว

สำหรับหน้าที่ของซูเปอร์โฮลดิ้ง

นั้น กฎหมายกำหนดไว้อย่างชัดเจน

ว่า ให้ถือหุ้นรัฐวิสาหกิจที่อยู่ภายใต้

การกำกับดูแลให้รัฐวิสาหกิจมีการกำกับ

กิจการที่ดี ดำเนินงานอย่างมีประสิทธิภาพ

และเพิ่มผลตอบแทนให้กับภาครัฐ มี

การกำหนดนโยบายการลงทุนของ

กิจการ สามารถดำเนินการเพิ่มทุน

ลดทุน และปรับโครงสร้างกิจการ รวม

ถึงบริหารความเสี่ยงของกิจการ พร้อม

ทั้งดำเนินการสรรหาและแต่งตั้งกรรมการ

พร้อมทั้งประเมินผลงาน

ทั้งนี้ ร่างกฎหมายดังกล่าว หาก

ผ่านการพิจารณาของ ครม. และสภา

นิติบัญญัติแห่งชาติ ประกาศใช้เป็น

กฎหมายมีผลบังคับใช้แล้ว ก็ถือว่า

เป็นการปฏิรูปการทำงานของรัฐบาลกิจ

ครั้งใหญ่ ช่วยให้รัฐวิสาหกิจทั้งระบบ

52 แห่ง ที่ ณ สิ้นปี 2558 มีสินทรัพย์

มากถึง 13 ล้านล้านบาท แต่ก็มีหนี้สิน

10 ล้านล้านบาท แต่สร้างรายได้ให้รัฐ

ได้เพียง 1.6 ล้านล้านบาทเท่านั้น ๑

	<b>MATCHON</b> <small>INFORMATION CENTER</small>	Subject Heading :
Source : <b>คม ชัด ลึก</b>		
Date : 23 ส.ค. 2559	Page : 7	No :

**มอบรางวัลสุดยอดสตาร์ทอัพ**

นายชาติชาย พยุหนาวีชัย ผู้อำนวยการธนาคารออมสิน เปิด  
 เผยว่า โครงการประกวด “ออมสิน สุดยอดแนวคิดพลิกธุรกิจไทย”  
 Startup Thailand by GSB ที่เริ่มมาตั้งแต่เดือนเมษายนที่ผ่านมา  
 เป็นเวลากว่าสี่เดือนนั้น ขณะนี้ได้ประกาศผลการตัดสินรอบชิงชนะ  
 เลิศเป็นที่เรียบร้อยแล้ว โดยรางวัลชนะเลิศได้รับเงินรางวัลมูลค่า 1  
 ล้านบาท คือ ทีม Healththicket ด้วยผลงาน Healththicket, รอง  
 ชนะเลิศอันดับ 1 เงินรางวัลมูลค่า 5 แสนบาท ทีม PITAK ผลงาน  
 โครงการออกแบบผลิตภัณฑ์จากอัตลักษณ์ชุมชนหัตถกรรมจักสาน  
 ไม้ไผ่ของชุมชนบ้านเมืองน้อย, รางวัลรองชนะเลิศอันดับ 2 เงินรางวัล  
 มูลค่า 2 แสนบาท ทีม Lawender ผลงาน Lawender และรางวัล  
 ชมเชยอีก 7 รางวัล นอกจากเงินรางวัลแล้วทั้งหมดยังมีภารกิจเตรียม  
 ตัวเพื่ักระเฝ้าเข้าร่วมโปรแกรม Outing Startup ที่ประเทศญี่ปุ่น  
 15-21 ต.ค.นี้ เป็นการเตรียมความพร้อมสำหรับการเป็นผู้ประกอบการ  
 ในอนาคต โดยจะไปดูงานด้านการออกแบบผลิตภัณฑ์และสินค้า  
 โอท็อป ณ เมืองเกียวโต และโอซากา

<b>MIC</b>   MATICHON INFORMATION CENTER	Subject Heading :
Source : <b>ผู้จัดการรายวัน</b>	
Date : <b>23 ส.ค. 2559</b> Page : <b>12</b>	No :

**“เอสเอ็มอีแบงก์” เผยผลงานเดือน ก.ค.**

**กำไร 155 ลบ. ↓**

นายมงคล ลีลาธรรม กรรมการผู้จัดการธนาคารพัฒนาวิสาหกิจขนาดกลางและขนาดย่อมแห่งประเทศไทย (ธพว.) เปิดเผยผลการดำเนินงานของธนาคารเดือนกรกฎาคม 2559 มีกำไรสุทธิ 155 ล้านบาท ผลจากสินเชื่อขยายต่อเนื่อง ทำให้กำไรสุทธิของธนาคารรวม 7 เดือนเท่ากับ 1,259 ล้านบาท ขณะที่ยอดปล่อยสินเชื่อนับถึง ณ วันที่ 31 กรกฎาคม 2559 ปล่อยให้ผู้ประกอบการรายย่อยรวม 18,914 ล้านบาท จำนวน 6,242 ราย เฉลี่ยกู้ต่อราย 3 ล้านบาท ยอดสินเชื่อคงค้าง 88,858 ล้านบาท ส่วนหนี้เสีย (NPLs) ณ 31 กรกฎาคม 2559 คงเหลือ 19,758 ล้านบาท (คิดเป็น 22.24% ของสินเชื่อรวม)



		Subject Heading :
Source :	มติชน	
Date :	23 ส.ค. 2559	Page : 8 No: 59385723

# ททช.เล็งของบคลัง1,680ล. ทำประกันภัย'นักท่องเที่ยว'

เมื่อวันที่ 22 สิงหาคม ที่กระทรวงการท่องเที่ยวและกีฬา พล.อ.ธนะศักดิ์ ปฏิมาประกร รองนายกรัฐมนตรี เปิดเผยภายหลังเป็นประธานการประชุมคณะกรรมการนโยบายท่องเที่ยวแห่งชาติ (ททช.) ว่า ที่ประชุมอนุมัติหลักการทำประกันภัยนักท่องเที่ยวใน 2 ส่วน คือ 1.ประกันภัยคำรักษาพยาบาลกรณีนักท่องเที่ยวเจ็บป่วยระหว่างท่องเที่ยวในประเทศไทย คิดค่าเบี้ยประกันอยู่ที่หัวละ 50 บาท โดยคำนวณจากฐานนักท่องเที่ยว 30 ล้านคนในปัจจุบัน หรือราว 1,500 ล้านบาท 2.ค่าเบี้ยประกันด้านอุบัติเหตุ กรณีเกิดภัยฉุกเฉิน เกิดเหตุไม่คาดคิด โดยคิดเบี้ยประกันคนละ 6 บาท จากจำนวนฐานนักท่องเที่ยว 30 ล้านคน หรือวงเงิน 180 ล้านบาท รวมทั้ง 2 โครงการเป็นเงิน 1,680 ล้านบาท

พล.อ.ธนะศักดิ์กล่าวว่า ททช.จะของบประมาณเพื่อทำเบี้ยประกันดังกล่าวไปยังกระทรวงการคลัง เพื่อขอให้พิจารณา

ประมาณพิเศษ นำรายได้จากการจัดเก็บจากค่าธรรมเนียมวีซ่า ของสำนักงานตรวจคนเข้าเมือง (สตม.) ที่เข้ากระทรวงคลังมาช่วยจ่ายเบี้ยประกัน มั่นใจว่าการนำงบดังกล่าวมาใช้จะไม่กระทบกับรายได้ของภาครัฐ เนื่องจากเป็นงบประมาณที่ได้มาจากนักท่องเที่ยวโดยตรง

"ในส่วนตัวเบี้ยประกันรักษาพยาบาล ผมได้มอบหมายให้กระทรวงการท่องเที่ยวฯ ไปหารือกับกระทรวงสาธารณสุขอีกครั้งเพื่อต่อรองลดค่าเบี้ยประกันหัวละ 50 บาท ลงมา เนื่องจากมองว่าเป็นเบี้ยที่สูงเกินไป และสูงกว่าค่าประกันอุบัติเหตุที่วงเงิน 180 ล้านบาท หากหลักเกณฑ์ดังกล่าวกระทรวงการคลังอนุมัติ ก็จะยกเลิกการจัดตั้งกองทุนช่วยเหลือเหยียนักท่องเที่ยวต่างชาติ ที่ใช้งบประมาณกองทุนมีละ 200 ล้านบาท เพราะการนำเงินมาช่วยเหลือเหยียนักท่องเที่ยวมีความล่าช้า" พล.อ.ธนะศักดิ์กล่าว

	<b>MATICHON</b> <small>INFORMATION CENTER</small>	Subject Heading :
Source : <b>โพสต์ทูเดย์</b>		
Date : 23 ส.ค. 2559	Page : <b>A15</b>	No :

# คปภ.ปรับ โครงสร้าง ลดผู้บริหาร <sup>A15</sup>

โพสต์ทูเดย์ - "สุทธิพล" รับลูก สตง.และ คลัง ดึงผู้บริหาร คปภ.มากกว่าคนทำงาน รื้อโครงสร้างองค์กรใหม่

นายสุทธิพล ทวีชัยการ เลขาธิการ คณะกรรมการกำกับและส่งเสริมการประกอบธุรกิจประกันภัย (คปภ.) เปิดเผยว่า กระทรวงการคลังได้อนุมัติโครงสร้างองค์กรใหม่ของ คปภ.แล้ว โดย คปภ.ได้ ทบทวนและปรับโครงสร้างใหม่หลังจาก สำนักงานการตรวจเงินแผ่นดินและกระทรวง การคลัง เห็นว่าโครงสร้างสำนักงาน คปภ. มีพนักงานระดับผู้บริหารในสัดส่วนที่ มากกว่าพนักงานระดับปฏิบัติการ และ ไม่สอดคล้องกับโครงสร้างของหน่วยงาน กำกับดูแลอื่น เช่น ธนาคารแห่งประเทศไทย (ธปท.) และสำนักงานคณะกรรมการกำกับ หลักทรัพย์และตลาดหลักทรัพย์ (ก.ล.ต.)

สำหรับโครงสร้างใหม่ สตง.คปภ. จะ มีภารกิจ 3 ด้านหลัก คือ ด้านกำกับ ด้าน ตรวจสอบ และด้านกฎหมาย คดี และ คู่คุ้มครองสิทธิประโยชน์ และมีสายงาน 11 สายงาน จากเดิมที่มีรองเลขาธิการ 4 ตำแหน่ง ผู้ช่วยเลขาธิการ 14 ตำแหน่ง

ขณะนี้ คปภ.อยู่ระหว่างการสรรหา รองเลขาธิการด้านตรวจสอบ คาดว่าจะรู้ ผลในเดือน ส.ค.นี้ จากนั้นจะคัดเลือกผู้ ช่วยเลขาธิการให้ครบ 11 ตำแหน่ง โดย จะให้คณะผู้เชี่ยวชาญจากภายนอกที่ได้ รับการยอมรับมาช่วยดำเนินการอย่าง ไปเร่งใส ●

Source :

เดลินิวส์

Date : ๓๓ ส.ค. ๒๕๕๙

Page :

๘

No :

# ซื้อเครื่องเรียนศคง.ฟุ้ง

- ชาวบ้านแฉแบงก์เจ้าเล่ห์
- ขายฟุ้งประกัน-กองทุน

๖ รายงานข่าวจากศูนย์คุ้มครองผู้ใช้บริการทางการเงิน (ศคง.) เปิดเผยว่า สถิติประชาชนติดต่อร้องเรียน และขอรับคำปรึกษาด้านบริการทางการเงินผ่าน ศคง. ทุกช่องทางช่วงครึ่งปีแรก ระหว่างเดือน ม.ค.-มิ.ย. ๕๙ มีสูงถึง 30,089 ราย แบ่งเป็นไตรมาสแรก 13,856 ราย และไตรมาสสองเพิ่มขึ้น 16,233 ราย โดยปัญหาเรื่องเรียนส่วนใหญ่ เกี่ยวกับบริการทางการเงินของสถาบันการเงิน การขายฟุ้ง การให้สินเชื่อ การใช้บัตรเครดิตเอทีเอ็ม การหลอกลวงระบบออนไลน์ และยังมีแง่ลบเกี่ยวกับบริการ เช่น การถูกบังคับทำบัตรเครดิตเอทีเอ็มที่มีประกันอุบัติเหตุ ขณะเดียวกันยังมีการขอคำปรึกษาการถอดถอนพันธบัตรออมทรัพย์ไทยเข้มแข็งในปีงบ ๕๙ และข้อเสนอการคิดค่าธรรมเนียมต่าง ๆ ของสถาบันการเงิน

สำหรับรายละเอียดการร้องเรียนไตรมาสสอง โดยเรื่องหลักยังคงเป็นการบังคับซื้อประกันร่วมกับเงินฝาก เช่น เจ้าหน้าที่ให้ทำบัตรเครดิตเอทีเอ็มที่มีประกันชีวิตร่วมด้วย โดยให้เหตุผลว่าบัตรธรรมดาหมดเนื่องจากเมื่อวันที่ 16 พ.ค. ๕๙ ประชาชนมีการเปลี่ยนบัตรเอทีเอ็มเดบิตเป็นแบบแถบแม่เหล็กเป็นบัตรแบบชิปการ์ดจำนวนมาก โดยธนาคารไม่ได้สำรองบัตรแบบธรรมดาเพียงพอต่อความต้องการของลูกค้า

ส่วนการร้องเรียนด้านสินเชื่อมี 3 อันดับแรก ได้แก่ เงินต้นและยอดหนี้  
ไม่ถูกต้อง โดยส่วนใหญ่เกิดจากความเข้าใจไม่ถูกต้องในวิธีการคำนวณ  
นอกจากนี้ยังร้องเรียนเกี่ยวกับการเก็บค่าธรรมเนียมไม่เป็นธรรมของบัตร  
เครดิต และสินเชื่อส่วนบุคคล

นายอดิศวร์ หลายชูไทย รองกรรมการผู้จัดการอาวุโส ธนาคารกสิกรไทย กล่าวถึงกรณี  
ถูกค่าของธนาคารถูกมีจากรัฐหักยอดเงินใน  
บัญชีผ่านบริการธนาคารทางอินเทอร์เน็ต  
986,700 บาทว่า ธนาคารรู้สึกเสียใจต่อ  
เหตุการณ์ที่เกิดขึ้น และได้จ่ายค่าเสียหายที่  
เกิดขึ้นไปแล้ว 986,700 บาท โดยหลังจากนี้  
ธนาคารหาแนวทางความร่วมมือกับธนาคาร  
พาณิชย์อื่นในการอุดช่องโหว่ของบริการ  
และร่วมกับเจ้าหน้าที่ตำรวจใน

การติดตามผู้กระทำความผิด  
ให้ได้ เพื่อไม่ให้ไป  
ก่ออาชญากรรมใน  
ลักษณะนี้อีก และ  
ยืนยันการทุจริต  
ที่เกิดขึ้นไม่ใช่  
เป็นการเจาะระบบ  
เพื่อเอาข้อมูลของ  
ธนาคาร.

ส่วนปัญหาของลงมาเจ้าหน้าที่ให้ข้อมูลไม่ครบถ้วนหรือไม่ถูกต้อง  
เช่น ขายประกันโดยให้ข้อมูลผลประโยชน์ไม่ครบ เสนอขายประกันชีวิต  
โดยแจ้งว่าเป็นการออมทรัพย์ระยะยาว ทำให้เข้าใจผิดว่าเป็นเงินฝาก และ  
ยังมีปัญหาการบังคับให้ทำประกันชีวิตกับบริษัทที่สถาบันการเงินกำหนด  
ไว้เท่านั้นเมื่อมีการขอสินเชื่อ ขณะที่เรื่องร้องเรียนด้านพฤติกรรมของเจ้า  
หน้าที่สถาบันการเงิน รวมถึงเจ้าหน้าที่ที่ทำงานจากบริษัทภายนอก ได้แก่  
การหลอกให้ซื้อกองทุนโดยพนักงานไม่ได้มีการซื้อให้จริง ผู้ร้องเรียนถูก  
เรียกค่าดำเนินการพิเศษในการขออนุมัติสินเชื่อ

ด้านการร้องเรียนเงินฝากและตัวเงิน โดยเรื่องร้องเรียน  
มากที่สุดเป็นการทำธุรกรรมผ่านตู้เอทีเอ็ม เช่น ถอนเงินแล้วไม่  
ได้รับเงินหรือได้รับเงินแต่ไม่ครบถ้วน หรือโอนเงินไปแล้วแต่  
เงินไม่เข้าบัญชีปลายทาง รองลงมาเป็นเรื่องเกี่ยวกับเงินฝาก  
ถูกถอนโดยบุคคลอื่น เช่น ผู้ร้องเรียนได้รับข้อความแจ้งว่า  
มีการถอนเงินโดยบัตรเอทีเอ็มทั้งที่สมุดบัญชีและบัตร  
เอทีเอ็มอยู่ที่ตนเอง และปัญหาการอายัด หักบัญชีเงินฝาก  
เพื่อชำระหนี้โดยไม่แจ้งให้เจ้าของบัญชีทราบล่วงหน้า



อดิศวร์ หลายชูไทย

<b>MIC</b>	<b>MATCHON</b> INFORMATION CENTER	Subject Heading :
Source : <b>The Nation</b>		
Date : 23 AUG 2016	Page : 4B	No :

15

# NCB expects fewer credit checks on new loan applicants this year

SUCHEERA PINIJPARAKARN  
 THE NATION

CREDIT CHECKS of new loan applicants by financial institutions are expected to reach only 12.5 million this year, the lowest in five years, as the economic uncertainty forces financial institutions to tighten criteria for new customers.

Surapol Opasatien, chief executive officer of the National Credit Bureau, said its financial-institution members had attempted to screen new customers, as reflected in the dip in loan approvals.

The first six months saw 7.52 million requests for credit records, so for the whole year, the total should be 12.5 million, lower than 13.29 million last year.

Financial institutions have toned down their campaigns to draw new customers because now that they have raised the conditions on new loans, the campaigns may not be useful, he said.

New accounts from the consumer system database of the bureau in the first quarter of this year showed a decrease from the end of last year.

The non-performing-loan (NPL) ratio in the first quarter climbed to 6 per cent and special mention loans (SM) to 4 per cent.

New housing loans dropped 19 per cent quarter on quarter but SMs increased 7 per cent and NPLs 8 per cent.

However, overall inquiries will still increase this year after requests for credit reviews of existing customers in the first half surged to 22.18 million, compared with 32.74 million for all of last year.

The NCB expects credit reviews will climb to 36 million this whole year. Commercial banks are quite proactive in checking the credit of existing customers to reduce the probability of default, while specialised financial institutions (SFIs) have moved more slowly in reviewing borrowers.

This might pose a risk to SFIs in the future, he said.

The state-owned Bank for Agriculture and Agricultural

Cooperatives is the latest member of the bureau with 11 million accounts, of which 4.1 million were indebted only to the BAAC and 2.6 million were indebted to the BAAC and other financial institutions.

At the halfway point this year, the NCB had registered 92.09 million accounts from 93 financial institutions, of which 88.36 million accounts were in the consumer system database and 3.73 million in the commercial database.

After the BAAC became a member of the NCB, several agricultural-machinery leasing companies and local motorcycle finance companies have held meetings with the bureau, as they want to offer more lending products to BAAC customers.

The bureau adopted credit scoring in May. This will help the members get accurate scores for loan approval decisions and improve the country's ranking in next year's Ease of Doing Business survey by the World Bank.

The credit scoring by the bureau is part of the World Bank's Doing Business survey. Thailand's depth of credit information index has been awarded 6 out of 8 points by the World Bank because the bureau or registry credit scores in Thailand did not offer a value-added service to help banks and financial institutions assess the creditworthiness of borrowers.

Thailand is expected to be given 7 out of 8 for depth of credit information in the Doing Business 2017 ranking after the NCB added the credit scoring service.

Banks will have actual costs in seeking accurate data on loan applicants and the interest rates should be via risk-based pricing to be fair to all borrowers, Surapol said.

Consumers including small enterprises can check their scores before going to financial institutions.

This will help them know their chances of accessing lending and the ability to pay debt and this will lead to the improvement of the ease of doing business in Thailand, he added.

### **THAILAND IS EXPECTED TO BE GIVEN 7 OUT OF 8 FOR DEPTH OF CREDIT INFORMATION IN THE DOING BUSINESS 2017 RANKING AFTER THE NCB ADDED THE CREDIT SCORING SERVICE.**

	Subject Heading :
Source : <b>ผู้จัดการรายวัน</b>	
Date : <b>23 ธ.ค. 2559</b>	Page : <b>8</b> No :

# จ่ายหนี้รัฐอีก8พันกว่าล้าน ทรัพย์สินFIDFคืนมากที่สุด

ผู้จัดการรายวัน360 - กองทุนฟื้นฟูฯ จ่ายคืนรัฐล่าสุด 8.61 พันล้านบาท ทำให้ยอดหนี้เงินต้นเหลืออยู่ 9.63 แสนล้านบาทและยอดสะสมจ่ายคืนหนี้ภายใต้กฎหมายนี้ทั้งสิ้น 3.46 แสนล้านบาท พบจ่ายคืนเงินต้นเกือบครึ่งเป็นแหล่งเงินหรือสินทรัพย์ของกองทุนฯ

รายงานข่าวจากธนาคารแห่งประเทศไทย (ธปท.) แจ้งว่า กองทุนเพื่อการฟื้นฟูและพัฒนาระบบสถาบันการเงิน (กองทุนเพื่อการฟื้นฟูฯ) หรือ FIDF ได้ออกรายงานการบริหารหนี้ตามพระราชกำหนด (พ.ร.ก.) ปรับปรุงการบริหารหนี้เงินกู้ที่กระทรวงการคลังกู้เพื่อช่วยเหลือกองทุนเพื่อการฟื้นฟูฯ พ.ศ. 2555 ซึ่งเป็นหนี้ที่รัฐบาลกู้เพื่อชดเชยความเสียหายให้แก่กองทุนเพื่อการฟื้นฟูฯ ประจำเดือน ก.ค. 59 ทั้งสิ้น 8,614.22 ล้านบาท ทำให้ยอดคงค้างเงินต้นเหลืออยู่ 962,634.80 ล้านบาท จากยอดหนี้รับมาดำเนินการภายใต้กฎหมายนี้ 1,138,305.89 ล้านบาท

ในงวดนี้มีการชำระคืนหนี้เงินต้นเฉพาะ พ.ร.ก. ให้กระทรวงการคลังกู้เงินและจัดการเงินกู้เพื่อช่วยเหลือกองทุนเพื่อการฟื้นฟูฯ ระยะที่สอง พ.ศ. 2545 (พันธบัตร FIDF3) ทั้งสิ้น 5,997.45 ล้านบาท เฉพาะแหล่งที่มาจากเงินหรือสินทรัพย์ของกองทุนเพื่อการฟื้นฟูฯ จำนวน 5,855.07 ล้านบาท อีกทั้งยังมีเงินจากสินทรัพย์คงเหลือในบัญชีผลประโยชน์ประจำปีของ ธปท. อีก 142.38 ล้านบาท ขณะเดียวกันนารายได้ของเงินนำส่งจากสถาบันการเงินมาจ่ายคืนดอกเบี้ยของพันธบัตร FIDF3 และตาม พ.ร.ก. ให้กระทรวงการคลังกู้เงินและจัดการเงินกู้เพื่อช่วยเหลือกองทุนเพื่อการฟื้นฟูฯ พ.ศ. 2541 (พันธบัตร

FIDF1) จำนวน 2,616.77 ล้านบาท ตั้งแต่เริ่มต้นออกกฎหมายฉบับนี้จนปัจจุบัน (เดือน ก.พ. 55-ก.ค. 59) หรือในช่วงเวลา 4 ปี 5 เดือน มียอดการชำระหนี้สะสมทั้งสิ้น 345,503.43 ล้านบาท จ่ายคืนดอกเบี้ยและเงินต้นในวงเงินใกล้เคียงกัน โดยชำระดอกเบี้ยพันธบัตรทั้งสองรุ่นทั้งสิ้น 171,121.19 ล้านบาท และจ่ายคืนเงินต้นพันธบัตร 174,371.09 ล้านบาท ซึ่งเป็นแหล่งเงินมากที่สุดจากเงินหรือสินทรัพย์กองทุนเพื่อการฟื้นฟูฯทั้งสิ้น 141,664.00 ล้านบาท ส่วนสินทรัพย์คงเหลือในบัญชีผลประโยชน์ฯ และเงินนำส่งจากสถาบันการเงิน 18,707.09 ล้านบาท และ 14,000.00 ล้านบาท ตามลำดับ อีกทั้งการบริหารจัดการเป็นค่าใช้จ่ายเกิดขึ้นในช่วงปี 55-56 อีก 11.15 ล้านบาท

ขณะที่การชำระหนี้สะสมตามปีงบประมาณ 59 (เดือน ต.ค. 58-ก.ค. 59) มีจำนวนทั้งสิ้น 70,161.25 ล้านบาท เป็นการชำระคืนอัตราดอกเบี้ย 35,305.24 ล้านบาท และจ่ายคืนเงินต้นพันธบัตร FIDF1 จำนวน 17,993.93 ล้านบาท (แหล่งรายได้จากเงินหรือสินทรัพย์ของกองทุนฯ 13,993.93 ล้านบาท และเงินนำส่งจากสถาบันการเงิน 4,000 ล้านบาท) จ่ายคืนเงินต้นพันธบัตร FIDF3 จำนวน 16,862.08 ล้านบาท (แหล่งเงินจากสินทรัพย์คงเหลือในบัญชีผลประโยชน์ฯ 11,007.01 ล้านบาท และเงินหรือสินทรัพย์ของกองทุนฯ 5,855.07 ล้านบาท)

ฉะนั้น เมื่อมีการจ่ายคืนเงินดังกล่าวไปส่งผลให้ยอดคงค้างเงินต้นของพันธบัตร FIDF1 เหลืออยู่ 385,119.04 ล้านบาท และพันธบัตร FIDF3 อีก 577,515.76 ล้านบาท.

<b>MIC</b>	<b>MATICHON</b> INFORMATION CENTER	Subject Heading :
Source :	โพสต์ทูเดย์	
Date : 23 ธ.ค. 2559	Page : A16	No :

17

# สรรพากรไฟเขียวลดภาษีเบี้ยสุขภาพ 1.5 หมื่น

โพสต์ทูเดย์ - ประชาชนเฮ กรมสรรพากรเห็นชอบ ลดหย่อนภาษีเบี้ยสุขภาพ 1.5 หมื่น

นายอานนท์ วัจวุฒ นายกฤษฎากรมสรรพากรได้เห็นชอบในหลักการเบื้องต้นให้ประชาชนที่ซื้อประกันสุขภาพสามารถ

นำค่าเบี้ยประกันไปหักลดหย่อนภาษีเงินได้ประจำปี ได้ในวงเงินไม่เกิน 1.5 หมื่นบาท เพื่อกระตุ้นให้เกิดการทำประกันสุขภาพมากขึ้นและยังช่วยรัฐบาลลดภาระเรื่องงบประมาณในการดูแลสุขภาพของประชาชนลงอีกด้วย

"ก่อนหน้านี้เราเสนอเรื่องให้กับสภา

ปฏิรูปแห่งชาติ (สปช.) พิจารณา 2 เรื่องคือ การประกันภัยพิชผลเพื่อช่วยเหลือเกษตรกรและแนวทางการปฏิรูประบบประกันสุขภาพของคนในชาติ ซึ่งการส่งเสริมให้คนไทยหันมาทำประกันสุขภาพก็เป็นแนวทางหนึ่ง และค่าเบี้ยที่ 1.5 หมื่นบาท/ปี ได้ทุนประกันที่ 5 แสนบาท สรรพากร

เห็นว่าเป็นตัวเลขที่สมเหตุสมผล ส่วนจะมีผลบังคับใช้ได้เมื่อไหร่ ก็คงต้องใช้เวลาอีกระยะหนึ่ง" นายอานนท์ กล่าว

อย่างไรก็ตาม ในส่วนของนโยบายกระทรวงการคลังที่ต้องการให้บริษัทประกันเข้ามาดูแลเรื่องค่ารักษาพยาบาลข้าราชการทั้งระบบนั้น เรื่องนี้คงต้องศึกษารายละเอียด

และสถิติให้ชัดเจนก่อน เนื่องจากข้าราชการมีมากถึง 5 ล้านคน ต้องดูแลเรื่องการให้บริการที่ดี ไม่เช่นนั้นโครงการอาจมีปัญหาและไม่ประสบความสำเร็จได้ แต่เบื้องต้นกระทรวงการคลังอาจจะให้บริษัทประกันเข้ามาช่วยดูแลประกันสุขภาพสำหรับข้าราชการใหม่ก่อน ☺



Source : ไทยโพสต์

Date : 23 ส.ค. 2559 Page : 4

No :

# การพัฒนานครธุรกิจไทย เพื่อสร้างสังคมธรรมภิบาลไทย



เศรษฐศาสตร์

เพื่อชีวิต

วิวัฒน์ชัย อัทธการ

**ก**านอาจารย์พุทธทาสภิกขุ ผู้เผยแพร่ธรรมะตามแนวคำสอนของสมเด็จพระสัมมาสัมพุทธเจ้า เรียกร้องให้ผู้คนเข้าใจถึงหัวใจแห่งพุทธศาสนาและยึดมั่นในการปฏิบัติเพื่อนำมาซึ่งสันติสุขของมนุษย์ในสังคมและสันติภาพของมนุษย์ทั้งโลกได้ชื่อว่า ระบบการปกครองประชาธิปไตยต้องมีแก่นแห่งธรรมที่เรียกว่า “ธรรมาธิปไตย” เอาธรรมะเป็นใหญ่ เอาความถูกต้องเป็นใหญ่ ท่านย้ำว่าโลกถูกครอบงำด้วยวัตถุนิยม ต้องพยายามพรากเพื่อนมนุษย์ออกจากอำนาจของวัตถุนิยม ความไม่ถูกต้องคือความเห็นแก่ตัว จึงเกิดการเบียดเบียนเอาเปรียบกัน โลกจึงไร้สันติภาพ ถ้าศีลธรรมไม่กลับมา โลกจะวินาศ ศีลธรรมกลับมา โลกสงบเย็น

การที่โลกกลายเป็นโลกเย็น เพราะเป็นโลกที่เต็มไปด้วยศีลธรรมซึ่งจะเป็นหนทางในการบรรเทาเยียวยาขจัดปัดเป่าเหตุการณ์อันสลับซับซ้อนวุ่นวายทั้งทางเศรษฐกิจ สังคม และการเมืองของไทยที่ประชาชนกำลังไทยหาอยู่มิใช่หรือ

ประเทศไทยตกอยู่ใน “กับดัก” 2 เรื่องที่เป็นตัวการทำให้พัฒนาเศรษฐกิจไทยผิดทิศผิดทางไม่เป็นธรรมาธิปไตย ได้แก่ “กับดักอำนาจทุนใหญ่ทุนผูกขาด” และ “กับดักทางปัญญาที่ผิดพลาด” ของชนชั้นนำไทย

การเมืองการปกครองไทย ขาดธรรมาภิบาล สลับส่นวนวาย ไม่สงบเย็นไร้สันติธรรม เอื้ออำนาจต่อการผูกขาดทางเศรษฐกิจโดยทุนใหญ่และต่างชาติ ซึ่งมีอิทธิพลอย่างมีนัยสำคัญต่อนโยบายสาธารณะของประเทศ ที่มีผลต่อประชาชนทุกคนในสังคมไทย การกีดกันปิดกั้นข่าวสารและการมีส่วนร่วมของประชาชนในนโยบายสาธารณะทำให้เกิดความขัดแย้งระหว่างรัฐกับประชาชนนับวันจะเพิ่มมากขึ้น

ในหมู่นักปกครองด้วยกันเองก็เกิดความขัดแย้งกันมาตลอดทศวรรษที่ผ่านมา แสวงหาอำนาจไม่รู้จักพอ ผูกขาดอำนาจ แย่งชิงอำนาจรัฐ ก่อความไม่สงบ ก่อความรุนแรง วางระเบิด ฆ่ากันกลางกรุง และในชุมชนต่างจังหวัด สร้างความแตกแยก แบ่งฝักแบ่งฝ่ายทำร้ายกัน กลไกรัฐแทนที่จะดูแลปกป้องประชาชนกลับเข้าข้าง ผู้ชนะรับใช้นายทุนผูกขาด ประชาชนผู้บริสุทธิ์ตกเป็นเหยื่อแห่งความเกลียดชัง ถูกข่มขู่ ถูกคาม เมื่อใดที่นักปกครองขาดเมตตาธรรมขาดความถูกต้องเมื่อนั้นระบอบการปกครองอันด้อยดลย่อมอยู่ไม่ได้ ต้องถูกโค่นล้มลงไปด้วยเหตุนี้เราจึงเห็นวงจรอุบาทว์การเมืองการ

ปกครองไทยมา 85 ปีแล้ว เข้าๆ ออกๆ วนเวียนอยู่ในวัฏจักรสี่ตำแหน่ง “เลือกตั้ง-คอร์รัปชัน-รัฐประหาร-เลือกตั้ง” อยู่ซ้ำซากบนวงล้อประวัติศาสตร์แห่งความด้อยพัฒนาทางการเมืองอย่างที่เป็นอยู่

ไม่เพียงแต่การเมืองการปกครองไทยไม่สงบเย็น การพัฒนาเศรษฐกิจไทย เองก็ไม่สงบเย็นเช่นกัน ประชาชนไทยส่วนใหญ่ขาดโอกาส-ขาดสิทธิ-ขาดอำนาจการต่อรองในการเข้าถึงทรัพยากรเพื่อปากท้องชีวิต แม้แต่ทรัพยากรในชุมชนที่พวกเขาอาศัยอยู่ เช่น เหมืองทองคำ เหมืองโปแตช บ่อก๊าซธรรมชาติ บ่อน้ำมัน ป่าไม้ ที่ทำกิน ภูเขา แหล่งน้ำ อากาศ ฯลฯ มีการละเมิดสิทธิชุมชนและการละเมิดสิทธิมนุษยชนอย่างกว้างขวาง ทำให้สิ่งแวดล้อมและทุนธรรมชาติถูกขยำยูกทำลายอย่างย่อยยับ จากแนวทางการพัฒนาเศรษฐกิจแบบไม่สมดุลไม่เท่าเทียม ทำให้ความยากจนและความเหลื่อมล้ำยังคงดำรงอยู่สูงอย่างต่อเนื่อง รวมถึงความไม่เสมอภาคด้านเศรษฐกิจ-สังคม-วัฒนธรรม-และการเมือง

อย่างเห็นเด่นชัด ประชาชนไทยผู้ด้อยโอกาสยิ่งด้อยโอกาสมากขึ้น ยิ่งขาดอำนาจการต่อรองในการทำมาหากินมากยิ่งขึ้น ชุมชนและคนชายขอบยิ่งย่ำแย่ลง ขาดคุณภาพชีวิต นับวันจะเลวลงไปเรื่อยๆ ทั้งๆ ที่แผ่นดินไทยอุดมด้วยทรัพยากรมากมาย เศรษฐกิจไทยเติบโตทันสมัยแต่คนล้มลุก ต้องคดีอาชญากรรมอันดับหนึ่ง เศรษฐกิจที่เติบโตเป็นของใคร กระจายตัวหรือไม่ เป็นธรรมต่อประชาชนในสังคมหรือไม่

เมื่อเป็นเช่นนี้เราจึงเห็นการเมืองไทยวนเวียนอยู่กับ “ประชาธิปไตยจอมปลอม” ชูเลือกตั้งภายใต้ระบอบอำนาจนิยม วัตถุนิยมยังเป็นใหญ่บนความเห็นแก่ตัว โกงกินทุจริตคอร์รัปชันปรากฏในทุกรัฐบาล กลายเป็นโรคร้ายเรื้อรังระบาดจากส่วนกลางถึงท้องถิ่น ทุกองค์การฯ รวมถึงในภาคธุรกิจ ตลอดจนสถานศึกษา ไม่เว้นแม้แต่องค์กรสงฆ์ ผลประโยชน์ทับซ้อน คอร์รัปชันเชิงนโยบายที่ซ้อนทับในอำนาจ กลายเป็นเครื่องมือปล้นชาติปล้นทรัพยากรแผ่นดิน คุ้ยขุดทรัพยากรการคลังตลอดจนทรัพยากรธรรมชาติจนทำให้แร่อายุของชาติอาจเกลี้ยง ไม่เหลือพอแบ่งปันให้คนไทยรุ่นอนาคต นโยบายทรัพยากรจึงเป็นนโยบายสาธารณะที่ขาดเมตตาธรรมไม่ยั่งยืนตลอดมา

ส่วน การพัฒนาเศรษฐกิจไทย ก็ถูกครอบงำด้วยวัตถุนิยม การลงทุนเอกชนมุ่งกำไรสูงสุด ให้ความสำคัญน้อยกับเรื่องอนุรักษ์สิ่งแวดล้อม ตามมาด้วยการเบียดเบียนธรรมชาติทำลายฐานชีวิตชุมชนโดยรัฐเบียดเบียนให้ การพัฒนาตามแบบตะวันตกรวมถึงชาติการมีส่วนร่วมของประชาชนในนโยบายสาธารณะ ตลอดจนการออกกฎหมายทรัพย์สินทางปัญญา ข้างนายทุน ทำให้เกิดการละเมิดสิทธิชุมชนละเมิดสิทธิมนุษยชนอย่างกว้างขวาง กลไกเจ้าหน้าที่รัฐกลับปกป้องผลประโยชน์นายทุนมากกว่าชุมชนและประชาชน ยามเมื่อคนในชุมชนแสดงออกอย่างสันติคัดค้านวิถีการพัฒนาที่กระทบต่อชีวิตชุมชนกลับถูกคุกคามโดยนายทุนและกลไกรัฐเสียเอง จึงเป็นภาพลักษณ์ไม่งามที่ “รัฐขัดแย้งกับประชาชน” อย่ายึดว่ากลไกรัฐกินเงินเดือนที่เป็นภาษีของประชาชน

ประเทศไทยมีแผนพัฒนาเศรษฐกิจแผนแล้วแผนเล่า ขณะนี้เข้าสู่แผนที่ 12 แล้ว แต่ความคิดกระบวนทัศน์ก็ซ้ำรอยเดิม ซึ่งเคยล้มเหลวแล้วคือ “ทันสมัย-เติบโต” แต่ “ไม่สม่ำเสมอ-บนความเหลื่อมล้ำ” กระบวนทัศน์การพัฒนาเศรษฐกิจกระแสหลักเอาทุนใหญ่ทุนข้ามชาตินำหน้ายังเห็นเด่นชัดในปัจจุบัน ยิ่งตอกย้ำให้เห็นเศรษฐกิจไทยไม่สมดุล ผู้มีอำนาจทุนเพียงกระหีบมือเดียวมีโอกาสล้มฟ้าสะสมทุนสะสมความมั่งคั่งทั้งทางเศรษฐกิจและทางการเมืองแบบกระจุกตัวยิ่งขึ้น ทิศทางแนวโน้มในอนาคตธุรกิจไม่กี่ตระกูลรวมถึงบรรษัทผูกขาดข้ามชาติ จะเก็บเกี่ยวดอกผลเศรษฐกิจเต็มพิกัดเฉพาะคนไทยแค่ 1% ส่วนคนไทยอีก 99% จะถูกทำให้ทิ้งห่างอยู่ข้างหลัง แนวโน้มระยะยาว “แบบแผนรวยกระจุกจนกระจาย” อาจไปสู่สภาพทัศน์ที่เลวร้ายเช่นนี้ด้วย

เนื้อหาอนาคตอาจมีแบบแผนคล้ายคลึงกับสังคมนิยมอเมริกันชนเหลื่อมล้ำสูง จนล้มเหลวเกิดวิกฤตการณ์ทางการเงินในปี ค.ศ.2008 มาแล้ว เพราะความโลภและการโกงฉ้อฉล ชาติบรรษัทภิบาลในตลาดหุ้น

ชนชั้นนำไทยอยากทันสมัยก้าวหน้าเอาตามฝรั่ง จะเป็น “สังคม 4.0” อย่างเข้างัว โดยไม่คำนึงถึงบริบทความเป็นจริงของสังคมไทย จึง

ประกาศจะเป็น “Thailand 4.0” อ้างไทยติดกับดักรายได้ปานกลางต้องเคลื่อนสู่รายได้สูงโดยการพัฒนาเทคโนโลยีที่ก้าวหน้าเป็น “เศรษฐกิจ Digital” ต้องส่งเสริมธุรกิจแนว “Start-up” ชูแบบกึ่งในระบบไอที “Prompt Pay” เป็นต้น เนื้อหาแนวคิดพัฒนาเศรษฐกิจแบบนี้ ออกจะละม้ายคล้ายคลึงกับวาทกรรมเมื่อ 50 ปีที่แล้ว ที่ภาควางแผนของรัฐระบุว่าเศรษฐกิจไทยต้องผ่านขั้นตอนการพัฒนาแบบ “หุงทะยาน (Take-off)” แล้วไต่ระดับสู่ประเทศมีรายได้สูง แต่จนแล้วจนรอดก็ไม่ถึงสักที แต่กลับเจอวิกฤตการณ์หนี้สิน แฉมไม่ยั่งยืนเพราะเศรษฐกิจ “ยิ่งเติบโตยิ่งเหลื่อมล้ำ” อย่างปัจจุบันนั้นแหละ สุดท้ายก็ล้มเหลวเพราะ “กับดักรายได้ปานกลาง” มาถึงวันนี้ก็ยังจะขายวาทกรรมเก่าที่ซ้ำแล้วซ้ำเล่า ทำการตลาด จำขีปากฝรั่งมาทำการตลาด ชนชั้นนำไทยกลุ่มนี้กำลังรวมอำนาจทางเศรษฐกิจในมือธุรกิจขนาดใหญ่ผูกขาด โดยละทิ้งคนตัวเล็กตัวน้อยจำนวนมากในสังคมไทยไว้ข้างหลัง

ว่าอันที่จริงการพัฒนาเศรษฐกิจไทยในอนาคต จะเผชิญกับเทคโนโลยีสมัยใหม่ที่ก้าวหน้า ซึ่งมีพลวัตทั้งทางบวกและทางลบ เทคโนโลยีจะแทนที่การจ้างงานมากขึ้น แบบแผนการผลิตและการจ้างงานจะแปรเปลี่ยน คนจำนวนหนึ่งจะตกงาน แบบแผนในตลาดแรงงานจะแปรเปลี่ยนจากพนักงานลูกจ้าง ไปเป็นอาชีพอิสระ มีกิจการตนเองมากขึ้น ท่ามกลางแบบแผนเทคโนโลยีสมัยใหม่ หากโลกเกิดวิกฤตเศรษฐกิจจะเป็นภัยใหม่ กระแทกถึงกันเป็นลูกโซ่ คนไทยอาจตกงานระนาว วิกฤตหนี้สินเอาไม่อยู่

เป็นที่น่าเสียดาย เอาแต่จำขีปากฝรั่งมาฟันพุดโดยไม่แยกแยะไม่ตระหนักถึงบริบทสังคมที่แตกต่างกัน ไม่เข้าใจตัวตนเศรษฐกิจสังคมไทย อันเป็นจุดแข็งมากที่สุด โดยเฉพาะ “หลักคิดเศรษฐกิจพอเพียง”

อันทรงคุณค่า ที่ยูเอ็นยอมรับเป็นหลักคิดในการพัฒนาสำหรับโลกแล้ว คนพวกนี้พรวดพราดเศรษฐกิจพอเพียง แต่ทำไม่เป็นพูดแต่ปาก เพราะมันแต่ยึดติดจิตที่เป็นสภาวะ เอาแต่ยึดเงินโดยนโยบายการคลังนโยบายการเงินสร้างโครงการขนาดใหญ่ให้จิตที่โตแบบฟามๆ ไม่สม่ำเสมอ ไม่ยั่งยืน สุดท้ายจะวังอากาศเชษฐกับ “จิตที่ฟองสบู่” อยาชะล่าใจนัก เศรษฐกิจโลกขณะนี้ไม่ปกติ ฟองสบู่มันมักมากกับความโลภสิ้นเกิน จนลงทุนสิ้นเกิน เก่งกำไรอสังหาริมทรัพย์สิ้นเกิน บั่นทอน ฯลฯ อย่าลืมนึกว่าเศรษฐกิจไทยเคยล้มลงมาแล้ว 2 ครั้ง เกิดวิกฤตการณ์หนี้สินปี 2524 และ 2540

จุดอ่อนแนวทางพัฒนาเศรษฐกิจไทยโดยรวมคือการพึ่งพาต่างชาติเกินไป พัฒนาเศรษฐกิจแบบมีจุมูกต่างชาติหายใจ จึงยืนบนขาตนเองไม่ได้ พึ่งตนเองไม่ได้จนถึงทุกวันนี้ (นโยบายพลังงานปีโตรเลียมนับเป็นตัวอย่างเห็นได้ชัดเจน)

การออกกฎหมายจัดตั้งเขตเศรษฐกิจพิเศษเหนือ-ใต้-ออก-ตกเปิดทางต่างชาติเข้าที่ดินราคาถูกยาวนานหลายร้อยปี ขณะที่ดินไทยนับล้านครัวเรือนไร้ที่ทำการ แฉมยกเว้นภาษีให้นายทุนลดต้นทุนทำธุรกิจอุตสาหกรรมและบริการ เรื่องเหล่านี้น่าทบทวน คิดให้รอบคอบรอบด้าน มีเหตุการณ์ที่น่าจะนำไปสู่ปัญหาที่กระทบต่อการดำรงชีพของประชาชนไทยในอนาคตอันใกล้ เช่น แฉมเชียงใหม่รายนายทุนจีนเข้ามาปลูกกล้วยใช้สารเคมีเร่งผลิตธรรมชาติ นายทุนยาดราทัทพูน มูลค่าที่ดินสูงชัน พวกนายทุนที่ดินเก็งกำไรเรงร่า ยิ่งไปกว่านี้รัฐยกสัมปทานปิโตรเลียมและทรัพยากรอื่นๆ แก่ต่างชาติและนายทุนมูลค่าหลายแสนล้านบาทต่อปี แฉมมีแผนการลงทุนโครงการขนาดใหญ่นับล้านล้านบาท ยกโครงการรถไฟบางสายให้เจ้าซ่า ฯลฯ ในเขตเศรษฐกิจพิเศษมีการออกกฎหมายยกเว้นการใช้ข้อบังคับกฎหมายผังเมือง เป็นการผ่อนคลายเป็นแต่ไม่ควบคุมผลกระทบต่อสิ่งแวดล้อม รัฐใจดีสารพัดลด-แจก-แจก-แถม ให้นายทุน อย่างนี้แล้วเมืองไทยจะกลายเป็น “สวรรค์ของนายทุน แต่เป็นนรกของคนไทย” หรือไม่ เป็นคำถามสำคัญในกระบวนการพัฒนาเศรษฐกิจเข้าทางนายทุนใหญ่และต่างชาติมากกว่าประชาชนไทย

มีคนระดับบิ๊กๆ ทางเศรษฐกิจคุยโตโอ้อวด เศรษฐกิจไทยจะเติบโตเท่าที่นั่นเท่านี้เปอร์เซ็นต์ ถามว่าเป็นการเติบโตของใคร เติบโตแล้วกระจายดอกผลสู่คนชั้นล่างอย่างไรได้สัดส่วนหรือไม่ ถามว่าเมืองไทยมีโครงการลงทุนขนาดใหญ่ของรัฐมากกว่า ทำไมจึงมีคนยากจนเยเยะเหลือเกิน ทำไมเหลื่อมล้ำทางรายได้สูงเหลือเกิน หรือว่านายทุนใหญ่ต้องมาก่อนเสมอ แล้วเอาประชาชนส่วนใหญ่ไว้ที่หลังหรืออย่างไร นายทุนผูกขาดต้องมีโอกาสต้องมีอภิสิทธิ์เหนือประชาชนทั่วไปหรืออย่างไร ทำไมกฎหมายทรัพยากรจึงเอียงเข้าข้างนายทุนสัมปทานมากกว่าคนไทยในชุมชนที่อุดมด้วยทรัพยากรซึ่งเป็นเจ้าของทรัพยากรตัวจริง เหล่านี้เป็นคำถามสำคัญบนเส้นทางพัฒนาเศรษฐกิจไทย ที่ไม่สมดุลที่ไม่เท่าเทียมมากกว่า 50 ปีที่ผ่านมา

เอาแต่ออกกฎหมายประเคนผลประโยชน์นายทุน โดยการสมประโยชน์หรืออาจสมรู้ร่วมคิด หรือมีอิทธิพลต่อการออกแบบและการบริหารนโยบายสาธารณะ ตัวอย่างรูปธรรมที่เห็นเด่นชัด คือ กฎหมาย

ปีโตรเลียม 2 ฉบับที่อยู่ในสภานิติบัญญัติแห่งชาติ (สนช.) ขณะนี้ พวก  
ชนชั้นนำพากันเป็นแนวร่วมในเครือข่าย “ทุนรัฐ-ทุนราชการนักวิชา  
การขุนนาง (หรือเทคโนโลยี-ทุนข้ามชาติ)” เครือข่ายนี้ทรงอิทธิพล  
มีพลังสูงสุดในเศรษฐกิจการเมืองไทยในปัจจุบัน ยิ่งจะนำสู่การรวบ  
อำนาจทางเศรษฐกิจมากยิ่งขึ้นหรือไม่ สู่การผูกขาดตัดตอนที่ใหญ่ชน  
ชนชาติใหญ่มีอำนาจเหนือตลาดหรือไม่

จากการวิเคราะห์ข้างต้น สถานะการเมืองการปกครองและ  
การพัฒนาเศรษฐกิจไทยจะเดินไปทางอย่างไรไม่สุดโต่งมากนัก อีกทั้ง  
อาจเผชิญความขัดแย้งไม่ราบรื่น สังคมเศรษฐกิจไทยอาจเกิด “วิกฤต  
การณ์เชิงโครงสร้าง” อย่างรุนแรงในอนาคตซ้ำอีก วิกฤตการณ์คราว  
หน้านี้อาจยุ่งยากซับซ้อนเกินกว่าความสามารถชนชั้นนำผู้ปกครองไทย  
จะแก้ไขได้โดยง่าย

ทางป้องกันไม่ให้เกิดหรือลดผลกระทบลงบ้างนั้น ควรหันเห  
สู่การพัฒนาเศรษฐกิจและการเมืองบนเส้นทางใหม่สู่ทิศทางใหม่ โดย  
ทุ่มเทพรรพกำลังเพื่อสร้าง “สังคมธรรมาธิปไตย” โดยเริ่มต้นเสียแต่  
บัดนี้

เบื้องต้นต้องเริ่มต้นด้วยการศึกษาทบทวนกฎหมายที่เกี่ยวข้อง  
กับทรัพยากรทุกระดับ และที่เกี่ยวกับคุณภาพสิ่งแวดล้อม ตลอดจน  
ระเบียบ คำสั่ง กฎกระทรวง สิทธิพิเศษนายทุนเหนือประชาชนต้อง  
ยกเลิก โดยเฉพาะกฎหมายที่นำไปสู่การผูกขาดตัดตอน แก้กฏหมาย  
หรือยกเว้นใหม่หมด เพื่อเปลี่ยนสัมพันธภาพและแบบแผนการผลิตให้  
ถูกต้องเป็นธรรมอย่างเร่งด่วน นี่คือการเปลี่ยนแปลงเชิงโครงสร้างใน  
แนวทางสันติวิธี-สันติภาพ-สันติธรรม จะสร้างสังคมธรรมาธิปไตยให้  
เป็นจริงได้นั้นต้องสร้างประชาธิปไตยที่แท้จริงทั้งทางการเมืองและ  
ทางเศรษฐกิจ

โดยที่ ประชาธิปไตยทางการเมือง นอกจากส่งเสริมเสรีภาพ  
และสิทธิในการเข้าถึงทรัพยากรสูงสุดแล้ว ต้องเคารพในสิทธิความเป็น  
พลเมืองและการมีส่วนร่วมในนโยบายสาธารณะทั้งด้านการออก  
กฎหมายและการบริหารนโยบายด้านทรัพยากร เปิดเผยข้อมูลข่าวสาร  
ครบถ้วนในช่องทางเข้าถึงได้สะดวกอย่างไม่มีปิดกั้นหรือให้ข่าวสารแบบ  
ตัดตอน เพื่อความเป็นไทและความเป็นธรรมกลับคืนมาสู่แผ่นดินไทย  
อย่างแท้จริง

ส่วน “ประชาธิปไตยทางเศรษฐกิจ” นั้น  
มีองค์ประกอบ 8 ด้านหลักดังต่อไปนี้

(1) การกระจายผลประโยชน์ อย่างทั่ว  
ถึงเป็นธรรมจากนโยบายเศรษฐกิจ

(2) ความโปร่งใสและความถูกต้องตาม  
หลักวิชาการ ในนโยบายเศรษฐกิจ

(3) สิทธิทางการพัฒนา เพื่อดูแลเศรษฐกิจ  
ปากท้อง ชีวิตของประชาชนอย่างกว้าง  
ขวาง

(4) อธิปไตยทางเศรษฐกิจ และการเข้า  
ถึงทรัพยากรทุกชนิด อย่างเท่าเทียมเป็นธรรม  
เพื่อพัฒนาอาชีพของชุมชนและประชาชน  
อย่างยั่งยืน

(5) การทำสัญญากับต่างประเทศที่ส่ง  
ผลกระทบต่อความมั่นคงทางเศรษฐกิจ-  
การเมือง-การทหาร ต้องได้รับความเห็นชอบ  
จากรัฐสภาและผ่านการระดมความเห็นทำ  
ประชาพิจารณ์จากประชาชนอย่างเปิดเผย  
โปร่งใส เช่น การตกลงมีผลผูกพันเขตแดน  
ประเทศ, สัญญาการค้าเสรี, สัญญาให้ต่างชาติ  
ใช้ฐานทัพ, สัญญาค้ำมนุษย์ข้ามชาติ เป็นต้น

(6) การศึกษาเพื่อเศรษฐกิจปากท้องชีวิต  
ของประชาชน เพิ่มโอกาสการเข้าถึงการศึกษาอย่างเป็นธรรมอย่างทั่วถึง  
จนถึงระดับปริญญาตรีและระดับวิชาชีพเป็นอย่างน้อย บนปรัชญาใหญ่  
การศึกษาสร้างคน-สร้างคุณธรรม-สร้างเศรษฐกิจ-สร้างชาติ

(7) การส่งเสริมเชิดชูคุณค่าศิลปวัฒนธรรม สิ่งแวดล้อม-ดิน-  
น้ำ-ป่าไม้-อากาศ และเทคโนโลยี ให้มีกินมีใช้สุขสงบสันติอย่างยั่งยืน  
ให้คนไทยตระหนักถึงคุณค่าแห่งความสัมพันธ์ระหว่างคนกับธรรมชาติ  
ที่เกื้อหนุนกัน ส่งเสริมเทคโนโลยีที่รับใช้มนุษย์ ไม่ทำลายธรรมชาติและ  
คุณธรรมความดีงาม

(8) การปรับเปลี่ยนยุทธศาสตร์และยุทธวิธีแบบองค์รวมในนโยบาย  
เศรษฐกิจ รวมถึงการใช้เครื่องมือทางการเงิน-การค้า-การค้า-การค้า  
เงินระหว่างประเทศ ตลอดจนเครื่องมือเชิงเทคนิคอื่นๆ ในกรอบการ  
บริหารจัดการเศรษฐกิจชาติแบบใหม่ในกรอบการพัฒนาเศรษฐกิจแบบ  
บูรณาการอย่างเชื่อมโยง ไม่แยกส่วน (เศรษฐกิจ/สิ่งแวดล้อม/ภาค/  
ประชาธิปไตย/ภูมิปัญญา) เพื่อตอบสนององค์ประกอบทั้ง 7 ข้อข้างต้น  
อย่างยกเครื่องใหม่ในนโยบายเศรษฐกิจมหภาคไทยอย่างเป็นจริง

ในการเปิดงานเครือข่ายวิชาการภาคประชาชนจัดระดมความ  
เห็นปฏิรูปประเทศ (โพสต์ทูเดย์ 5 ม.ค.59) ดร.อาทิตย์ อุไรรัตน์  
อธิการบดีมหาวิทยาลัยรังสิต กล่าวถึงสังคมธรรมาธิปไตยว่า “สังคม  
ธรรมาธิปไตย คือสังคมแห่งความดีงาม สงบสันติสุข อุดมสมบูรณ์  
ช่วยเหลือเกื้อกูลกัน ไม่เอารัดเอาเปรียบ ไม่มีความเหลื่อมล้ำต่ำสูง  
ไม่ใช่สังคมที่มือใครยาวสาวได้สาวเอา การบริหารบ้านเมืองต้องเป็น  
ธรรม มีคุณธรรม มีจริยธรรม ยุติธรรม ประชาชนมีความสุข มีโอกาส  
ทัดเทียมกัน มีความสามารถในการประกอบอาชีพอย่างมีศักดิ์ศรี เจริญ  
รุ่งเรืองและมั่นคง ให้ประชาชนมีความสุขทั่วหน้า จะได้ไม่มีเรื่องร้อง  
เรียน”

คงต้องจับตาดูการเมืองไทยหลังลงประชามติรับรัฐธรรมนูญ (เมื่อ  
7 ส.ค.59) ต่อจากนี้จะไปในทิศทางใด ประชาชนคาดหวังว่าจะมีการ  
วางรากฐานการปฏิรูปประเทศในเรื่องสำคัญไว้ก่อนการเลือกตั้งใน  
ปลายปี 2560 หรืออาจหลังจากนั้น

ถ้าหากไม่ยอมปรับหรือไม่กล้าปรับสู่ “ธรรมาธิปไตย” หลัง  
เลือกตั้งก็อาจพบกับความขัดแย้งแบบเดิมๆ ไม่เสถียร บนโครงสร้าง  
อำนาจทุนผูกขาด และอำนาจทุนราชการครอบงำนโยบายสาธารณะที่  
ไม่ยั่งยืน ทำทุนใหญ่ผูกขาดให้เป็นใหญ่ต่อไป ซึ่งจะนำไปสู่ความเสี่ยง  
อย่างมีนัยสำคัญ...

แต่สุดท้ายแล้ว ไม่วันใดวันหนึ่งในอนาคตข้างหน้า ที่ชนชั้นผู้  
ปกครองกลุ่มรวบอำนาจอาจจะสะดุด เมื่อทรัพยากรแผ่นดินถูกลูบ จน  
ประชาชนไม่ยอม พลังประชาชนไทยจะเติบโตขึ้นคิดตื่นรู้อย่าง  
กระจายตัวขึ้นมากใน 2-3 ปีข้างหน้า อำนาจผู้ปกครองที่ไร้ธรรมยอม  
หมดความชอบธรรม เมื่อปวงชนชาวไทยทางคืน “อธิปไตยทรัพยากร”  
จากคนใจคดที่ปล้นเอาไปกลับคืนมาเป็นของชาติ

อย่าดูแลชนประชาชนเป็นอันขาด!...

ควรเปลี่ยนแนวทางสู่การสร้าง “สังคมแบบธรรมาธิปไตย” เสีย  
แต่บัดนี้จะดีกว่า ก่อนที่เมืองไทยอาจจะขัดแย้งรุนแรง เลือดตกยางอ  
ออก อย่างที่ไม่มีใครอยากเห็นกันอีกเลย...



<b>MIC</b>	<b>MATICHON</b> INFORMATION CENTER	Subject Heading :
Source :	ไมสตุทูเดย์	
Date : 23 ธ.ค. 2559	Page : ๕๔	No :

**เศรษฐกิจ  
รอบทิศ**

■ **ดร.อนิต ไสรัตน์**  
รองประธานสภาองค์การสมัชชา  
ผู้ประกอบการค้าและอุตสาหกรรมไทย



## ค่าเงินบาท B2 แข็งเกินไปหรือไม่

**สั**ปดาห์ที่ผ่านมามีภาคเอกชนออกมาคัดค้านกระทรวงการคลังและธนาคารแห่งประเทศไทย (ธปท.) ให้เข้ามาดูแลเงินบาท ซึ่งเอกชนไวยว่าแข็งค่าและโทษว่าเป็นต้นเหตุให้การส่งออกถดถอย แดมยื่นมาตรการควบคุมเงิน เช่น มาตรการเก็บค่าธรรมเนียม หรือภาษีเงินทุนไหลเข้า ซึ่งเข้ามาแบบผิดปกติเพื่อการเก็งกำไร ก่อนอื่นต้องยอมรับว่าเงินบาทในช่วง 3 เดือนที่ผ่านมา เมื่อเทียบกับเงินเหรียญสหรัฐแข็งค่าจริงเพียงแต่ว่าจะเทียบในช่วงเวลาใด หากเปรียบเทียบช่วงสั้นๆ ตั้งแต่เดือนมิ.ย. ถึงปัจจุบันแข็งค่าขึ้นประมาณร้อยละ 3.4

ประเด็นคือเงินบาทแข็งค่าเกินไปหรือไม่ คงต้องมาดูอัตราแลกเปลี่ยนของประเทศต่างๆ ในเอเชียแปซิฟิก พบว่าสัปดาห์ที่ผ่านมามีเงินสกุลต่างๆ ในภูมิภาคล้วนแข็งค่าทั้งสิ้น รวมถึงประเทศจีนซึ่งที่ผ่านมาควบคุมเงินหยวนไว้อย่างใกล้ชิดก็พลอยแข็งค่าตามไปด้วย

สาเหตุสำคัญมาจากความผันผวนอ่อนค่าของเงินเหรียญสหรัฐ ซึ่งได้รับปัจจัยจากแนวโน้มธนาคารกลางสหรัฐอาจเลื่อนการปรับดอกเบี้ยนโยบายไปเดือน ก.ย. แสดงถึงความกังวลต่อการฟื้นตัวของเศรษฐกิจสหรัฐ อีกทั้งประเทศญี่ปุ่นไตรมาส 2 เศรษฐกิจขยายตัวต่ำกว่าที่คาดไว้

ประเทศไทยในสายตาของต่างชาติถึงแม้การเมืองแบบไม่ปกติแต่ผลประโยชน์ชาติเป็นบวกต่อรัฐบาลรวมถึงมีโรดแมปการเลือกตั้งที่ชัดเจนบวกกับเศรษฐกิจไตรมาส 2 ดีเกินคาด ทำให้มีความน่าเชื่อถือด้านการเงินต่อประเทศ ทุนสำรองอยู่ในระดับสูงขนาดนำเข้าได้หนึ่งปี โดยไม่ต้องส่งออกและหนี้ต่างประเทศอยู่ในระดับต่ำ เป็นปัจจัยให้เงินทุนไหลเข้าและเงินสะสมสูงสุดในรอบ 18 ปี

ทั้งหมดเป็นปัจจัยทำให้ในช่วงที่ผ่านมาเงินบาทแข็งค่า ซึ่งไม่ใช่เฉพาะเมื่อเทียบกับเงินเหรียญสหรัฐเท่านั้นแต่เงินบาทเมื่อเทียบกับเงินหยวนและเงินยูโรก็แข็งค่าทั้งสิ้น

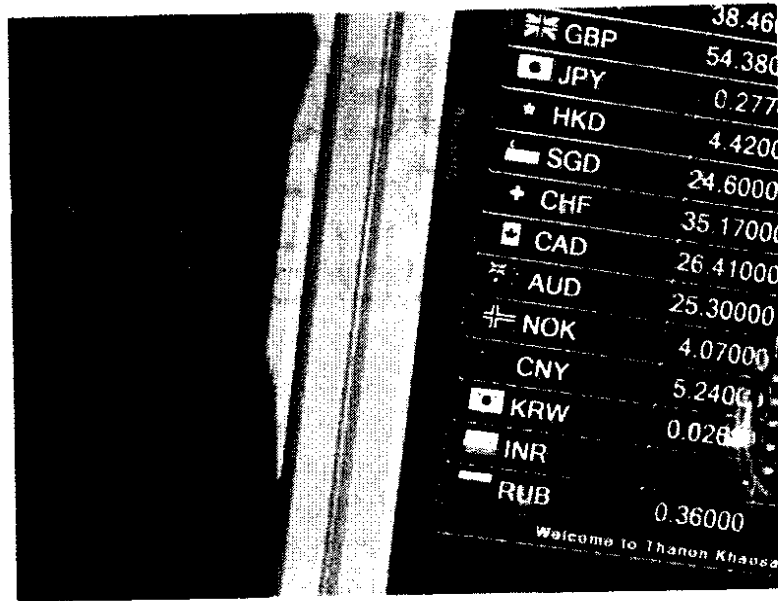

GBP	38.46
JPY	54.380
HKD	0.277
SGD	4.4200
CHF	24.6000
CAD	35.17000
AUD	26.41000
NOK	25.30000
CNY	4.07000
KRW	5.24000
INR	0.02800
RUB	0.36000

Welcome to Thanon Khaosai

คำถามเงินบาทแข็งค่าจนทำให้เป็นอุปสรรคต่อการส่งออกหรือไม่ ซึ่งแน่นอนว่าผู้ส่งออกชอบให้เงินบาทอ่อน เพราะได้ราคาเสนอขายได้ง่าย ไม่ต้องห่วงว่าจะขาดทุนจากอัตราแลกเปลี่ยนผันผวนได้กำไรมากขึ้น

อย่างไรก็ดี จากการติดตามอัตราแลกเปลี่ยนต่อเนื่องมาหลายปี พบว่าอัตราแลกเปลี่ยนมีผลต่อการส่งออกไม่มากนักหากว่าการอ่อนหรือแข็งค่าสอดคล้องกับประเทศคู่แข่งและขึ้นอยู่กับราคา รวมทั้งสภาวะของตลาดเป็นบวกหรือลบ สำหรับผู้ส่งออกที่กล่าวว่าเงินบาทแข็งค่ามากจนส่งออกไม่ได้คงต้องมาดูอัตราแลกเปลี่ยนเฉลี่ยในช่วง 3 ปีที่ผ่านมา พบว่าเงินบาทถัวเฉลี่ยเปรียบเทียบกับแต่ละปีไม่ได้แข็งค่าแต่กลับอ่อนค่าเสียด้วยซ้ำและการส่งออกในช่วงเดียวกันกลับถดถอย

ดังนั้น คงกล่าวลอยๆ ไม่ได้ว่าเงินบาทแข็งหรืออ่อนค่าเป็นต้นเหตุที่ให้ส่งออกไม่ได้ เรื่องของอัตราแลกเปลี่ยนเป็นเรื่องที่ต้องใช้ข้อมูลแบบต่อเนื่อง แต่ยอมรับว่าในช่วงครึ่งปีหลังแนวโน้มเงินบาทออกไปทางแข็งค่า การดูแลอัตราแลกเปลี่ยนหากจะเข้าไปแทรกแซงให้พิจารณาถึงผู้ได้และเสียประโยชน์ เพราะภาคการนำเข้ามีสัดส่วนใกล้เคียงกับตัวเลขการส่งออก ผู้มีอำนาจหน้าที่ดูแลเงินบาทคงต้องชั่งน้ำหนัก... ดูดีๆ นะครับ

(สนใจรายละเอียดเพิ่มเติมดูได้ทางเว็บไซต์ [www.tanitsorat.com](http://www.tanitsorat.com) หรือ [www.facebook.com/tanit.sorat](http://www.facebook.com/tanit.sorat))

# A CLOSER LOOK AT THE NEW THAILAND-INDIA TAX TREATY

Businesses are increasingly seeking to avoid tax by exploiting gaps and mismatches in tax rules to artificially shift profits to low- or no-tax locations. Member states of the Organisation for Economic Co-operation and Development (OECD) have jointly set out action plans to address this problem. Some of these are reflected in the new Thailand-India Double Tax Treaty, which will take effect from Jan 1, 2017, replacing an accord that has been in force for 29 years.

Tax treaty shopping has been rampant and goes far beyond the original purpose of avoiding double taxation, in which the same income is taxed twice in two states due to differences in their tax rules. Countries can use a "limitation of benefit" (LOB) clause to prevent such abuses.

The treaty between Thailand and the United States has an LOB clause that applies a two-pronged test — active conduct and ownership — to verify if treaty privileges should be granted to a resident of the other contracting state.

However, most tax treaties involving Thailand do not contain an LOB provision. Even the new pact with Singapore calls for the existing LOB clause to be abolished at the end of this year, which will encourage more people to use

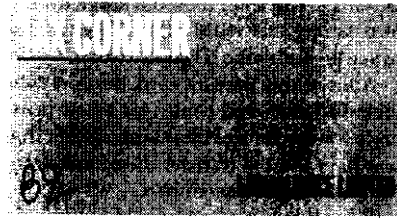

low-tax Singapore for treaty shopping. Where an LOB clause exists, it will deny treaty privileges unless foreign investors remit profits received from Thailand and pay tax in their home country first — to prove that double taxation actually exists.

The new treaty with India does have an LOB provision with a wide scope allowing each state to apply "the provisions of its domestic law and measures concerning tax avoidance or evasion, whether or not described as such".

While Thai tax law does not yet contain general anti-tax avoidance rules (GAAR), India will apply them starting from April 2017. It will prohibit a business arrangement if its main purpose is only to obtain tax benefits under the tax treaty.

What other changes does the new treaty contain? Here are four key areas that may affect Thai companies:

**Permanent establishment (PE) threshold:** Income in the nature of "business profits" from provision of services (other than those related to construction) will be subject to Thai tax only if a foreign entity derives such income via a PE in Thailand. Most treaties apply a "time test" in this respect.

Under the existing treaty, an Indian entity is deemed as having a PE in Thailand if it carries on the services in Thailand for an aggregate period of 183 days, irrespective of the time lapsed in counting the total days.

To be consistent with OECD practice, this has been changed so that the 183 days will be counted only during any 12-month period. This will allow an Indian company that performed services in Thailand more than 12 months ago to return to perform additional services without a PE.

**"Force of attraction" rule eliminated:** The current treaty says that where an Indian company with a PE derives income from Thailand from the sale of goods or provision of services outside Thailand, if such goods or services are the same or similar to those supplied via the PE in Thailand, the income will be deemed as being derived through the PE

and subject to Thai tax. The new treaty repeals this "force of attraction" rule, so only income attributable to the operation through a PE in Thailand will be taxable in Thailand.

**Withholding tax rates reduced:** The new tax treaty will reduce maximum tax rates on the following categories of income:

■ **Dividends:** The current treaty allows for the two states to impose tax rates of 15-20% but the new treaty will reduce the maximum rate to 10%. However, this will have no impact on the Thai side, as the local withholding tax rate is already 10% on dividends distributed to foreign shareholders even if no treaty exists.

■ **Interest:** The current treaty allows tax at a maximum of 25%, or 10% where the recipient is a financial institution or insurance company. The new rate will be 10% for all recipients.

■ **Royalties:** Taxes will be reduced from a maximum of 15% to 10%. Also, the new treaty no longer includes consideration for alienation of intellectual property in the definition of "royalties".

**Changes to capital gains taxes:** The current treaty exempts tax on gains from the sale of all shares regardless of whether or not the underlying assets in the target

company consist mainly of immovable property. Consequently, some foreign investors will structure a deal as a share sale transaction to obtain a tax exemption, rather than enter into a taxable asset sale transaction.

To deal with this type of tax planning, the new treaty allows Thailand to apply domestic laws to tax gains where the target company's principal assets consist directly or indirectly of immovable property situated in Thailand.

Even where the principal assets are not immovable property, the new treaty empowers Thailand to continue to impose withholding tax on gains if they are "paid in or from Thailand", and if the target company is a Thai tax resident.

While the new tax treaty with India contains deterrents to treaty shopping, the treaty with Singapore is moving in the opposite direction, as we noted above. Was such a difference driven merely by the use of different negotiating teams? Taxpayers need to know whether the country is pursuing a unified tax policy.

**By Rachanee Prasongprasit and Professor Piphob Veraphong. They can be reached at [admin@lawalliance.co.th](mailto:admin@lawalliance.co.th)**



<b>MIC</b>	<b>MATICHON</b> INFORMATION CENTER	Subject Heading :
Source :	<b>แนวหน้า</b>	
Date : 23 ส.ค. 2559	Page : 5	No :



## หนี้เสีย<sup>5</sup>แบงก์ไหน ไอซียู?



# SME BANK



## ธนาคารอิสลาม แห่งประเทศไทย

ISLAMIC BANK OF THAILAND • البنك الإسلامي بـتـا

สถานการณ์หนี้เสีย สถาบันการเงินเฉพาะกิจของรัฐ

ไม่ว่าจะเป็น ธนาคารออมสิน ธนาคารเพื่อการเกษตรและสหกรณ์การเกษตร (ธ.ก.ส.) ธนาคารอาคารสงเคราะห์ (ธอส.) ธนาคารอิสลามแห่งประเทศไทย(ไอแบงก์) ธนาคารพัฒนาวิสาหกิจขนาดกลางและขนาดย่อมแห่งประเทศไทย (เอสเอ็มอีแบงก์) และธนาคารเพื่อการส่งออกและนำเข้าแห่งประเทศไทย (เอ็กซิมแบงก์)

สินเชื่อบริการของสถาบันการเงินเฉพาะกิจรัฐ มีมูลค่า 4.15 ล้านล้านบาท เป็นหนี้เสียรวมประมาณ 2.5 แสนล้านบาท!

หรือคิดเป็น 5.9% ของสินเชื่อบริการ!

สัดส่วนนี้ ยังไม่น่าสยของขวัญเท่าใดนัก เมื่อเทียบกับหนี้เสียของธนาคารพาณิชย์ไทยทั้งระบบ อยู่ในระดับ 2.64% ของสินเชื่อบริการ

แต่ที่น่ากลัว คือ ปัญหาหนี้เสียในสถาบันการเงินเฉพาะกิจของรัฐบางแห่ง สะสมมาตั้งแต่ยุคที่แล้ว ถึงปัจจุบัน อาการยังน่าเป็นห่วง

1. แบงก์เฉพาะกิจของรัฐที่สถานการณ์โดยรวมยังไม่วิกฤติ ได้แก่

1.1 ธนาคารออมสิน สัดส่วนหนี้เสียต่อยอดสินเชื่อรวม 2.2%

ยอดหนี้เสียราว 4.2 หมื่นล้านบาท

นับว่าต่ำมาก เมื่อเทียบกับสถาบันการเงินในระบบ

1.2 ธ.ก.ส. สัดส่วนหนี้เสียต่อยอดสินเชื่อรวม 3.2%

มีหนี้เสียราว 4 หมื่นล้านบาท

ลดลงจากปีที่แล้วเล็กน้อย

แต่ที่น่าหนักใจ ไม่ใช่หนี้เสียของ ธ.ก.ส. แต่เป็นหนี้คงค้างโครงการจำนำข้าว มูลค่ากว่า 490,000 ล้านบาท ซึ่งกระทรวงการคลังเป็นผู้ค้ำประกัน รัฐบาลปัจจุบันเร่งขายข้าวเอาเงินมาใช้คืน ทำให้ยอดหนี้คงค้างลดลงจากสมัยก่อนหลายหมื่นล้านบาท แต่ปัจจุบันยังเหลืออีกมหาศาล เกือบ ๆ 5 แสนล้านบาท

1.3 ธนาคารอาคารสงเคราะห์ สัดส่วนหนี้เสียต่อยอดสินเชื่อรวม 5.76%

หนี้เสียราว ๆ 5 หมื่นล้านบาท

แม้จะไม่สูงลิบ แต่ยังสูงกว่าเป้าหมายที่เสนอต่อกระทรวงการคลัง

1.4 เอ็กซิแมแบงก์ สัดส่วนหนี้เสียต่อยอดสินเชื่อรวม 5.4%

หนี้เสียราว ๆ 4 พันล้านบาท

นับว่าไม่สูงนัก และธนาคารตั้งสำรองไว้แล้ว

2. ปัญหาใหญ่ ระดับสินามิหนี้เสีย อาจอยู่ที่เอสเอ็มอีแบงก์ และธนาคารอิสลาม

ธนาคารเฉพาะกิจของรัฐทั้งสองแห่งนี้ คณะกรรมการนโยบายรัฐวิสาหกิจ ยุครัฐบาลพลเอกประยุทธ์ จันทร์โอชา ถึงขนาดสั่งให้เข้าสู่กระบวนการฟื้นฟูกิจการแล้วด้วย

2.1 เอสเอ็มอีแบงก์ ล่าสุด สัดส่วนหนี้เสียต่อยอดสินเชื่อรวม 22%

หนี้เสียราว ๆ 2 หมื่นล้านบาท

แถมล่าสุด มีเรื่องร้องเรียน ป.ป.ช. ในหลายกรณี นายวัชร เพชรทอง อดีต สส.พรรคประชาธิปัตย์ ยื่นหนังสือให้ ป.ป.ช. สอบสวนปัญหาการทุจริตใน เอสเอ็มอีแบงก์ 3 ประเด็น ได้แก่

กรณีอนุมัติขายหนี้ที่ไม่ก่อรายได้ (Non Performing Loan : NPL)

กองหนี้มูลค่ากว่าหมื่นล้านบาท อาจผิดกฎหมาย โดยเฉพาะกองหนี้ตะวันออก

กรณีอนุมัติสินเชื่อให้โรงสีข้าวจงเจริญ

และกรณีคนใกล้ชิดผู้บริหารบางรายใช้เอกสารปลอมเป็นหลักฐานการยื่นกู้และเบิกเงินกู้ ถูกตรวจสอบโดยผู้ตรวจสอบของธนาคารแห่งประเทศไทย

ปัจจุบัน ผลประกอบการเอสเอ็มอีแบงก์มีกำไร แต่ที่มาที่ไปของตัวเลขควร จะถูกตรวจสอบถึงแก่น เบื้องลึกเบื้องหลัง การขายหนี้เสียอย่างไร? มีการเร่งรีบ กระทั่งละเว้นที่จะจัดการกับลูกหนี้บางรายที่ใกล้ชิดกับอดีตนายกฯ ผู้หนีคดีอยู่ ต่างประเทศ ทั้ง ๆ ที่เป็นลูกหนี้เอ็นพีแอลที่ลักลอบขายทรัพย์สินหลักทรัพย์ค้ำประกัน ออกไป หรือไม่?

ปล่อยไปได้อย่างไร?

เพราะผู้บริหารใหญ่ มีความสนิทสนมกับอดีตนายกฯ หรือเปล่า?

2.2 ธนาคารอิสลามแห่งประเทศไทย สัดส่วนหนี้เสียต่อยอดสินเชื่อรวม 56.3%

หนี้เสียราว 5.4 หมื่นล้านบาท

สถานการณ์นับว่าโคม่าที่สุด

หนี้เสียส่วนใหญ่ ไม่ใช่ลูกค้ำมุสลิม

ขณะนี้ อยู่ระหว่างดำเนินการระบายหนี้เสียกว่า 4 หมื่นล้านบาท ที่ไม่ใช่ของชาวมุสลิมออกไป

หนี้เสียในไอแบงก์ เป็นระเบิดเวลาลูกใหญ่ ที่ถูกทิ้งให้รัฐบาลต้องเข้าไปเก็บกู้

ที่ผ่านมา ยอดหนี้เสียเพิ่มขึ้นอย่างต่อเนื่อง ตั้งแต่ปี 2555 มีหนี้เสีย 24,000 ล้านบาท

เม.ย. 2556 ยอดหนี้เสียราว 38,000 ล้านบาท

แต่การจัดการในยุครัฐบาลยิ่งลักษณ์ กลับซ้ำเติมปัญหา 19 มิถุนายน 2556 พนักงานธนาคารนับร้อยคนได้รวมตัว แต่งชุดดำ ประท้วงการบริหารงานเหลวแหลก หลังจากนั้น ตั้งผู้บริหารใหม่เข้ามาใหม่ “นายธงรบ ด่านอำไพ” แต่อยู่ได้เพียง 3 เดือน ก็ต้องลาออกไปในเดือน ต.ค. 2556 เขาโดยแฉว่ามีปัญหาภายในธนาคาร ถูกแทรกแซงหนักโดยนักการเมืองในรัฐบาลยุคนั้น

ถึงขนาดให้บุคคลภายนอกเข้ามามีบทบาทควบคุมการวิเคราะห์และอนุมัติสินเชื่อโดยเฉพาะ

เมื่อธนาคารทำการสอบสวนผู้บริหารเดิม ว่าทำผิดหรือไม่จึงเกิดหนี้เสียบานเบอะ รัฐมนตรีในขณะนั้นกลับให้ชะลอการสอบสวน

นายธงรบ อดีตผู้บริหารที่ลาออกไป เปิดเผยด้วยว่า รัฐมนตรีในยุครัฐบาลยิ่งลักษณ์สั่งด้วยวาจา ว่าไม่ต้องทำให้ธนาคารนี้เป็นธนาคารอิสลาม ไม่ต้องปรึกษาที่ปรึกษาด้านศาสนาทุกเรื่องก็ได้ หากปรึกษาแล้วมีปัญหา ก็ให้ทำผิดหลักศาสนาได้

ในที่สุด ปัญหาของธนาคารอิสลามจึงทรุดหนัก เข้ากระตุก เหมือนคนป่วยที่ถูกโรคแทรกซ้อน

ถึงสิ้นปี 2557 ยอดหนี้เสียแตะขึ้นไปเกือบๆ 5 หมื่นล้านบาท

ที่ผ่านมา เคยมีการแต่งบการเงินและรายงานเท็จ ซุกยอดหนี้เสียในยุคนไหนหรือไม่?

เคยมีการเรียกรับสินบนจากการปล่อยสินเชื่อ ตามที่บริษัทเอกชนฟ้องร้องอดีตผู้บริหารบางคน หรือไม่?

ถึงวันนี้ ยังไม่มีนักการเมืองและอดีตผู้บริหารไอแบงก์รายใด ถูกดำเนินคดีไม่ต้องรับผิดชอบต่อความเสียหายที่เกิดขึ้นเลยหรือ?

กรณีสินเชื่อกรุงเทพ 8 พันล้านบาท มีอดีตผู้บริหารต้องติดคุกติดตะราง เอกชนที่มีส่วนร่วมก็มีความผิดด้วย

กรณีชาวบ้านร้านตลาด ยากลำบากกว่าจะขอกู้เงินจากธนาคาร แต่ผู้บริหารในอดีต นักการเมือง พวกฟ้อง อาศัยอำนาจรัฐผู้ี่ปู้ยา ยังผลเป็นหนี้เสียไอแบงก์มหาศาล กว่า 5.4 หมื่นล้านบาท กลายเป็นมรดกตกทอดกีดกั้นถึงกระตุก ยากจะเยียวยาในปัจจุบัน...

จะไม่มีใครต้องรับผิดชอบเลยหรือ?

**สารลัม**

# กรม.ผลงานแพ้ว ประยุทธ์แบกลำบาก

## ■ กัมข่าวการเมืองโพสทูเดย์

ครบรอบ 2 ปี การบริหารงานของรัฐบาล พล.อ.ประยุทธ์ จันทร์โอชา ในวันที่ 25 ส.ค.นี้ ท่ามกลางบรรยากาศที่หลายฝ่ายเริ่มนับถอยหลังไปสู่การเลือกตั้งที่จะมีขึ้นในช่วงปลายปี 2560 ตามโรดแมปประยะสุดท้ายของคณะรักษาความสงบแห่งชาติ (คสช.)

เส้นทางนับจากนี้ไปจนถึงการเลือกตั้งอีกประมาณ 15 เดือน ไม่ได้โรยด้วยกลีบกุหลาบแต่เต็มไปด้วยด่านหินที่ต้องก้าวข้ามให้พ้น ซึ่งไม่ใช่เรื่องง่าย โดยเฉพาะตราบเท้าที่รัฐบาลยังไม่อาจเร่งสร้างผลงานให้เข้าตาประชาชน

ต้องยอมรับว่าที่ผ่านมาประชาชนจำนวนไม่น้อยชื่นชอบเฉพาะตัว พล.อ.ประยุทธ์ ด้วยบุคลิกภาพดูดี แข็งขัน ที่มาพร้อมกับอำนาจเบ็ดเสร็จเด็ดขาดที่เป็นตัวช่วยฝ่าทางตัน ลดขั้นตอนและอุปสรรคปัญหาต่างๆ ทำให้แก้ปัญหาได้รวดเร็วจนถูกใจหลายคน

แต่อีกด้านกลับมีการวิพากษ์วิจารณ์ถึงการบริหารงานของรัฐบาลในหลายส่วนที่เป็นปัญหาล่าช้าไม่มีผลงานที่จับต้องได้แบบเป็นรูปธรรม ซึ่งส่งผลค่อยๆ กัดกร่อนความนิยมของรัฐบาลโดยรวม

ล่าสุดผลสำรวจความคิดเห็นของ "นิด้าโพล" เรื่อง "2 ปี ของนายกรัฐมนตรี พล.อ.ประยุทธ์ จันทร์โอชา" เกี่ยวกับความพึงพอใจของนายกรัฐมนตรีล่าสุดพบว่า ประชาชน 42.4% เห็นว่าทำงานในตำแหน่งนายกฯ ได้ดีมาก ส่วน 45.2% เห็นว่าค่อนข้างดี มีเพียง 6.32% ที่เห็นว่าทำงานไม่ค่อยดี และ 3.52% เห็นว่าทำงานไม่ดีเลย

หากดูรายละเอียดจะพบว่า ประชาชน 85.84% เห็นว่า พล.อ.ประยุทธ์ มีอุดมการณ์ความตั้งใจทำงานเพื่อชาติ 85.84% มีความกล้าตัดสินใจในประเด็นทางการเมืองและการบริหารที่สำคัญ ขณะที่ 62.80% ระบุว่ามิบุคลิกภาพผู้นำแบบทหาร และอีก 79.6% ระบุว่ามีประสิทธิภาพในการทำงานแก้ปัญหาของประเทศ รวมทั้ง 72.8% ระบุว่ามีความโปร่งใสตรวจสอบได้

ทว่าในส่วนของรัฐมนตรีหลายกระทรวงยังไม่เป็นที่ประทับใจของประชาชนอันดับแรก 21.04% ไม่ประทับใจ พล.อ.ฉัตรชัย สาริกัลยะ รมว.เกษตรและสหกรณ์ 20.8% ไม่ประทับใจ วิสสุทธิ์ ศรีสุพรรณ รมช.คลัง 20.72% ไม่ประทับใจ อภิศักดิ์ ตันติวรวงศ์ รมว.คลัง และ



พล.อ.ดาว์พงษ์ รัตนสุวรรณ รมว. ศึกษาธิการ ถัดมาอันดับสี่ 20.56% เป็น พล.อ.สุรเชษฐ์ ชัยวงศ์ รมช. ศึกษาธิการ และอันดับห้า 20.48% เป็น อภิรตี ตันตราภรณ์ รมว. พาณิชย และ สุวิทย์ เมษินทรีย์ รมช. พาณิชย

ปรากฏการณ์ที่เกิดขึ้นสะท้อนให้เห็นว่า ประชาชนไม่ประทับใจผลงานในกระทรวงสำคัญทั้งด้านเศรษฐกิจและการศึกษา

ดังนั้น หากปล่อยทิ้งไว้โดยไม่ปรับปรุงแก้ไขเร่งสร้างผลงานหรือทำความเข้าใจกับประชาชนว่าที่ผ่านมามีอะไรไปแล้วบ้าง มีอุปสรรคปัญหาตรงไหน และในอนาคตกำลังจะทำอะไรที่จะเป็นประโยชน์กับประเทศ ก็จะมีผลเสียกระทบกับความเชื่อมั่นของ คสช. อย่างรุนแรง

ด้วยความเป็นธรรมชาติ รัฐบาล คสช. เข้ามาในช่วงสภาพบ้านเมืองไม่ปกติ ย่อมไม่อาจขับเคลื่อนกลไกต่างๆ ได้อย่างมีประสิทธิภาพเทียบเท่ากับรัฐบาลที่มาจาก การเลือกตั้งปกติ

ผสมกับความเชื่อมั่นในสายตาต่างชาติที่ไม่อาจรวมไม่ร่วมมือกับรัฐบาลที่มาจากรัฐประหาร ซึ่งพานกระทบไปถึงการค้า การลงทุน ความช่วยเหลือด้านต่างๆ จนจุดให้ปัญหาหนักขึ้น

สะท้อนให้เห็นว่าเรื่องเศรษฐกิจยังเป็นปัญหาที่รัฐบาลยังแก้ไม่ตก หากทำได้ก่อนหน้ารัฐบาล คสช. เคยเปลี่ยนทีมเศรษฐกิจยกแผง เปลี่ยนแม่ทัพจาก ม.ร.ว.ปรีดิยาทร เทวกุล เป็น สมคิด จาตุศรีพิทักษ์ ท่ามกลางความคาดหวังว่าทุกอย่างจะดีขึ้น

พิชัย นริพทะพันธุ์ อดีต รมว. พลังงาน วิเคราะห์ว่า จากผลสำรวจ รัฐมนตรีที่ติดอันดับโพลที่ประชาชนไม่ประทับใจจะเป็นรัฐมนตรีที่มาจากเศรษฐกิจ โดยเฉพาะ รมว. เกษตรฯ ที่อยู่อันดับ 1 แสดงให้เห็นว่าเกษตรกร ชาวนา มีความลำบาก กระทรวงเกษตรฯ แทบจะไม่ได้ทำอะไรให้เขามีรายได้เพิ่มขึ้นหรือความเป็นอยู่ที่ดีขึ้น

ขณะที่เศรษฐกิจไม่ดี ด้าน รมว. คลังและ รมช. คลัง ไม่ได้ทำงานให้

ประชาชนรู้สึกจับต้องได้ ส่วน รมว. พาณิชย และ รมช. พาณิชย คนแทบจำไม่ได้เลยชื่ออะไร ซึ่งน่าจะแย่กว่ากระทรวงการคลัง เพราะการส่งออกลดลงอย่างต่อเนื่อง จึงอยากให้รัฐบาลเร่งแก้ไข ปัญหาเศรษฐกิจโดยเร็ว ก่อนตบท้ายว่าไม่แน่ใจว่าผลโพลที่ออกมาจำเป็นต้องการจะปรับ ครม. หรือไม่

ปัจจัยนี้จึงเป็นสิ่งที่ พล.อ. ประยุทธ์ ต้องพิจารณาว่าจะปรับแก้ไขตรงจุดไหน เพราะต่อให้คนพอออกพอใจการบริหารของนายกฯ แต่แขนขาอีกโกลื่นๆ ยังไม่อาจเร่งสร้างผลงานให้เป็นที่ยอมรับ ย่อมจุดให้ภาพรวมดูเสียหายได้ในที่สุด

เป็นเรื่องยากที่จะให้ พล.อ. ประยุทธ์ มาแบกรับแรงเสียดทานแทนรัฐมนตรีกระทรวงอื่นๆ ได้ทั้งหมด ส่วนจะใช้วิธีการปรับ ครม. หรือการขึ้นนอกราชการกระทรวงนั้น เพื่อเร่งสร้างผลงานเป็นสิ่งที่ คสช. ต้องชั่งน้ำหนักให้ดีกับระยะเวลา 15 เดือนที่เหลือ ที่จะประคับประคองสถานการณ์ให้เดินไปตามโรดแมปที่กำหนดไว้ให้ได้ ●

	<b>MATICHON</b> INFORMATION CENTER	Subject Heading :
Source :	โพสต์ทูเดย์	
Date : 23 ธ.ค. 2559	Page : AK	No :



## เดือนกุมภาพันธ์ A14

**บ**าวมีจนาซีพียกยกเงิน  
 ในบัญชีผ่านบริการ  
 ธนาคารทางอินเทอร์เน็ต  
 ของธนาคารกสิกรไทย ทำให้ลูกค้า  
 สูญเงิน 9.8 แสนบาท ได้สร้าง  
 ความตื่นตระหนกให้กับประชาชน  
 ที่มีการใช้บริการโอนเงินผ่านระบบ  
 ทั้งอินเทอร์เน็ตและโอนเงินผ่าน  
 ระบบโทรศัพท์มือถือ รวมไปถึง  
 ความไม่ไว้วางใจความปลอดภัย  
 การโอนเงินระบบ "พร้อมเพย์"

การตรวจสอบเบื้องต้นไม่  
 ใช้เป็นการ "แฮ็ก" ข้อมูล แต่เกิด  
 จากคนร้ายเอาสำเนาบัตรประชาชน  
 เจ้าของบัญชีไปทำซิมโทรศัพท์  
 มือถือใหม่ และโทรไปขอปลด  
 รหัส K-Cyber ผ่านคอลเซ็นเตอร์  
 ของธนาคาร เพื่อโอนเงินออกไป  
 แม้ว่าธนาคารกสิกรไทยชดใช้  
 เงินคืนให้ แต่ก็ไม่ใช่ว่าทุกคนที่  
 เกิดกรณีอย่างนี้ธนาคารจะชดใช้  
 เงินคืนให้ ดังนั้นจะต้องป้องกัน  
 ตนเอง แนวทางในการป้องกัน  
 ปัญหาการทุจริตต่างๆ

1. เจ้าของบัญชีต้องรักษา  
 ข้อมูลที่เป็นความลับ ไม่ว่าจะเป็น  
 เป็น User ID, Log in Password
2. ไม่ควรมอบเอกสารสำคัญ  
 ส่วนตัวให้กับบุคคลที่ไม่รู้จัก
3. ควรแยกเบอร์โทร/E-mail  
 ที่ใช้ทำธุรกิจ กับเบอร์โทร/E-mail  
 ที่ผูกบัญชี หรือแยกบัญชีใช้กับ  
 บุคคลอื่น/บัญชีหมุนเวียนธุรกิจ  
 กับบัญชีที่เก็บเงิน ●

Source :

กรุงเทพธุรกิจ

Date :

23 ส.ค. 2559

Page :

31

No :

# แลนด์ลอร์ดรื้อที่ดินลดภาระภาษี 'ขาย-เช่า-ร่วมทุนพัฒนา'

กัญสุภญา สุวรรณ

ภาคอสังหาฯ ประเมินว่า ไตรมาส 4 จะเริ่มเห็น "แลนด์ลอร์ด" นำที่ดินออกมาใช้ประโยชน์ ทั้งพัฒนาเอง ขาย หรือปล่อยเช่า หลังภาษีที่ดินและสิ่งปลูกสร้าง จะเริ่มบังคับใช้ในปี 2560 โดยเฉพาะเจ้าของที่ดินที่มีมูลค่าสูงในทำเลกลางเมือง เพราะที่ดินเปล่าที่ไม่ได้ใช้ประโยชน์ จะต้องเสียภาษีที่มีอัตราเพดานสูงสุด 5%

**เลิศมงคล วราเวณชย์** กรรมการผู้จัดการ บริษัทเลเจนด์ พร็อพเพอร์ตี้ จำกัด และที่ปรึกษาด้านการลงทุนอสังหาริมทรัพย์ กล่าวว่า การจัดเก็บภาษีที่ดินและสิ่งปลูกสร้าง จะทำให้เจ้าของที่ดิน หรือแลนด์ลอร์ด ที่ถือครองที่ดินจำนวนมาก หรือมีมูลค่าสูงต้องนำที่ดินออกมาขาย เนื่องจากไม่ต้องการเสียภาษี ซึ่งที่ผ่านมามีการนำออกมาขายแล้วหลายแปลง อาทิ กลุ่มปัญญาทรัพย์ ขายที่ดินบริเวณเต็นท์รถรัชดาภิเษก 30 ไร่ มูลค่า 9,000 ล้านบาท ให้กับ นพ.พงษ์ศักดิ์ วิทยากร อดีตผู้ถือหุ้นใหญ่ กลุ่มโรงพยาบาลกรุงเทพ หรือ บริษัท บางกอก แลนด์ จำกัด (มหาชน) ย่านศรีนครินทร์ จำนวน 500 ไร่ มูลค่าสูงถึง 14,000 ล้านบาท

"หากปล่อยทิ้งเป็นที่ดินรกร้างร้าง

## ร่างภาษีที่ดินและสิ่งปลูกสร้าง เพดานจัดเก็บ 4 ประเภท



ว่างเปล่าจะต้องเสียภาษีในอัตราที่สูง แต่หากปล่อยเช่าจะกลายเป็นที่ดินเพื่อการพาณิชย์ จะอยู่ที่ 0.3-1.5% โดยมีเพดานสูงสุด 2% แต่หากปล่อยเช่าในราคาที่ไม่สูงมาก อาทิ เต็นท์รถมือสอง บิมน้ำมัน ตลาดนัด ร้านอาหาร เชื่อว่าค่าเช่าไม่พอจ่ายภาษีแน่นอน"

ที่ผ่านมกลุ่มเจ้าสัว แลนด์ลอร์ดรายใหญ่ๆ เริ่มทยอยนำที่ดินของตนเองออกพัฒนา แต่เจ้าของที่ดินแปลงเล็กขนาดตั้งแต่ไม่ถึงไร่ ไปจนถึง 4-5 ไร่ ในทำเลกลางเมือง ที่ไม่มีเงินลงทุนนอกจากขายที่ดินแล้ว บางรายเริ่มให้ผู้พัฒนาอสังหาฯ เข้าไปลงทุน คาดว่าในปี 2560 บริษัทจะมีการร่วมทุนมากขึ้น

เลิศมงคลกล่าวว่า ที่ผ่านมามีเจ้าของที่ดินติดต่อให้บริษัทเข้าไปลงทุนพัฒนาโครงการหลายสิบแปลง พัฒนาไปแล้ว 8 โครงการ 3 แบรินต์ รวมถึงที่ดินของกลุ่มปัญญาทรัพย์ที่ร่วมทุนกัน

"กลุ่มปัญญาทรัพย์ มีที่ดินจำนวนมาก โดยเฉพาะแปลง 30 ไร่ ย่านรัชดาภิเษก ซึ่งเดิมปล่อยเช่าเต็นท์รถ แปลงนี้หากเสียภาษีใหม่ต้องจ่ายถึง 270 ล้านบาทต่อปี หากปล่อยเช่าเพื่อการพาณิชย์ และ 500 ล้านบาทต่อปีหากปล่อยที่ดินว่างเปล่า"

ล่าสุด ร่วมทุนกับผู้ประกอบการธุรกิจโรงเหล็ก พัฒนาโครงการที่อยู่อาศัย และอยู่ระหว่างเจรจาซื้อที่ดินย่านเอกมัย 1 ไร่

พัฒนาเป็นลักซ์วีไฮม ราคา 40-50 ล้านบาท  
จำนวนไม่เกิน 10 ยูนิต

แหล่งข่าวจากวงการอสังหาริมทรัพย์  
กล่าวว่า ขณะนี้เจ้าสัวรายใหญ่ตั้งลูกน้องตรวจ  
สอบที่ดินนับหมื่นไร่ และให้ผู้เชี่ยวชาญตรวจ  
สอบอย่างละเอียด โดยที่ดินบางแปลงได้มาเมื่อ  
50-60 ปีที่แล้ว แทบไม่มีใครเข้าไปดูว่าเป็นอะไร  
หลายแปลงอยู่ในแนวรถไฟฟ้ามหานครหลายแปลง  
เป็นที่ทำการเกษตรในต่างจังหวัด เช่น อยุธยา  
อ่างทอง หรือในท่าเลเมืองทองเที่ยว จึงได้  
แบ่งออกเป็น 3 ส่วน ได้แก่ 1. ที่ดินที่ไม่  
สามารถนำมาพัฒนาได้นอกจากทำการเกษตร  
หรือไม่สามารถสร้างมูลค่าเพิ่มได้ให้ตัดขาย  
2. ที่ดินที่จะมีศักยภาพในอนาคต 5-10 ปี  
ต้องพิจารณานำมาสร้างประโยชน์เพื่อบรรเทา  
ภาวะภาษี และ 3. ที่ดินที่มีศักยภาพมากให้  
พิจารณาลงทุนเพื่อสร้างมูลค่าเพิ่ม

และประเมินว่าอนาคตจะเห็นสาขา  
ธนาคาร ในท่าเลซีบีดี เช่น สีลม ชิดลม  
เพลินจิต สยาม หรือแม้แต่ในท่าเลอื่นๆ  
ที่มีมูลค่าที่ดินสูงๆ ธนาคารจะต้องปิดสาขา  
และนำไปทำประโยชน์อย่างอื่นที่สร้างมูลค่า  
เพิ่มจากที่ดินได้มากกว่า เพราะปัจจุบันการ  
ทำธุรกรรมผ่านอินเทอร์เน็ต การทำธุรกรรม  
ที่สาขามีน้อยลง ลูกค้านิยมใช้บริการสาขา  
ในห้างสรรพสินค้าหรืออาคารสำนักงาน  
ที่สะดวกกว่า

**“นอกจากนี้ยังมีแลนด์ลอร์ดที่เป็น  
1 ใน 5 ตระกูลที่รวยที่สุด มีแผนที่จะให้เรา  
พัฒนาที่ดินในพอร์ตของแลนด์ลอร์ด  
และทายาทในตระกูล ในนามส่วนตัว  
โดยก่อตั้งบริษัทใหม่ขึ้นมาพัฒนา 1  
โครงการ/บริษัท”**