

MiC	MATICHOH INFORMATION CENTER	Subject Heading :
Source : มติชน		
Date : 30 ก.ย. 2559	Page : 17	No:



ดีเด่น - ประสิทธิ์ คำทรงชัย รองประธานกรรมการ บมจ.ทพยประกันภัย
 รับรางวัล "บริษัทประกันวินาศภัยที่มีการบริหารงานดีเด่น ประจำปี
 2559 อันดับ 3" จาก อภิศักดิ์ ต้นดีวรวงศ์ มม.คลัง ในพิธีมอบรางวัล
 ประกันภัยดีเด่นครบวงจร ณ ศูนย์การประชุมแห่งชาติสิริกิติ์

กอช.ปลื้มสมาชิกเกษมคน

● ¹³ เพิ่มเพดานสมทบเงินออมเป็น 1,500 บ./คน

นายสมชัย สัจจพงษ์ ปลัดกระทรวงการคลัง ในฐานะประธานคณะกรรมการกองทุนการออมแห่งชาติ (กอช.) กล่าวว่า หลังจากที พ.ร.บ.การให้สิทธิแก่ผู้สมัครเป็นสมาชิกกองทุนการออมแห่งชาติบางกรณีฯ ได้ประกาศลงราชกิจจานุเบกษา มีผลบังคับใช้เมื่อวันที่ 25 ก.ย.58 และให้มีผลภายใน 1 ปี นับจากวันที่ พ.ร.บ.ฉบับนี้มีผลบังคับใช้ (สิ้นสุดวันที่ 25 ก.ย.59) หลังจากนั้นเป็นต้นมา กอช.ได้มีการประชาสัมพันธ์ข้อมูลสิทธิประโยชน์ของประชาชนตามข้อกำหนดเงื่อนไขของกฎหมายฉบับดังกล่าว ผ่านสื่อมวลชนและช่องทางการสื่อสารต่างๆ มาอย่างต่อเนื่อง

นับตั้งแต่การประชาสัมพันธ์ให้ผู้ประกันตนตามกฎหมายประกันสังคม มาตรา 40 (3) ที่ยกเลิกดำเนินการ สามารถแจ้งโอนย้ายมาเป็นสมาชิก กอช.ได้ ซึ่งหมดเขตให้

แจ้งความประสงค์ไปเมื่อเดือน ก.พ.59 ต่อเนื่องมาจนถึงการประชาสัมพันธ์ทุกช่องทางให้ผู้มีอายุ 50 ปีขึ้นไป และผู้สูงอายุตั้งแต่ 60 ปีขึ้นไป สมัครเป็นสมาชิก กอช. แล้วได้รับสิทธิออม 10 ปี ซึ่งหมดเขตรับสมัครตามเงื่อนไขไปเมื่อวันที่ 25 ก.ย.59

โดยจากรายงานผลการรับสมัครสมาชิก นับจากตั้งแต่เดือน ก.ย. จนถึง 25 ก.ย.59 กองทุนมีสมาชิกเพิ่มขึ้น 72,185 ราย จำนวนเงินสะสมเพิ่มขึ้น 111.4 ล้านบาท คิดเป็นอัตราการเติบโตของจำนวนสมาชิก 16.6% นับว่าเป็นยอดการสมัครสมาชิกเพียงเดือนเดียวที่ทำให้กองทุนมีจำนวนสมาชิกเพิ่มขึ้นเป็นตัวเลขที่น่าพอใจ

อย่างไรก็ดี คณะกรรมการฯ ยังได้รับรายงานผลตอบรับจากประชาชนที่ใช้บริการสมัครสมาชิก กอช.อีกจำนวนมากในช่วงที่ผ่านมา ซึ่งทุกข้อคิดเห็นข้อเสนอแนะที่ได้

รับนั้นเป็นประโยชน์อย่างยิ่งต่อการบริหารงานกองทุน และการปรับปรุงสิทธิประโยชน์ของผู้เป็นสมาชิกได้ต่อไปในอนาคต

นายสมพร จิตเป็นธม เลขาธิการคณะกรรมการกองทุนการออมแห่งชาติ (กอช.) เปิดเผยว่า อัตราการเติบโตของจำนวนสมาชิกในเดือน ก.ย. มีการเติบโตในอัตราที่ก้าวกระโดดจากค่าเฉลี่ยปกติย้อนหลัง 8 เดือนที่กองทุนมีจำนวนสมาชิกเพิ่มขึ้นเดือนละ 6,000 รายโดยประมาณ

ทั้งนี้ สมาชิกที่สมัครเพิ่มในเดือน ก.ย. มีผู้ที่มีอายุมากกว่า 60 ปีขึ้นไปจำนวน 53,360 ราย อายุ 50-60 ปี จำนวน 13,216 ราย รวมจำนวนสมาชิกที่เพิ่มขึ้นในเดือน ก.ย. ซึ่งเป็นผู้มีสิทธิตาม พ.ร.บ.การให้สิทธิฯ ทั้งสิ้น 66,576 ราย คิดเป็น 92% ของจำนวนสมาชิกที่เพิ่มขึ้นทั้งหมด จึงทำให้กองทุนมีสมาชิกใน

กลุ่มผู้มีอายุมากกว่า 50 ปีขึ้นไป เป็นสัดส่วนที่เพิ่มขึ้นจาก 46% เป็น 53% ของจำนวนสมาชิกล่าสุดทั้งหมด 5,12 แสนราย โดยกองทุนตั้งเป้าสมาชิกในสิ้นปีนี้ที่ 1 ล้านราย

นายสมพร กล่าวด้วยว่า ได้เสนอให้คณะกรรมการ กอช.พิจารณาเพิ่มสัดส่วนการสมทบเงินออมให้กับสมาชิก จากปัจจุบันที่มีเพดานสมทบให้ไม่เกิน 1,200 บาทต่อราย เป็นไม่เกิน 1,500 บาทต่อราย และสมทบในอัตราเดียวกันทุกช่วงอายุ จากเดิมที่ 15 50 ปี รัฐสมทบไม่เกิน 600 บาท, อายุ 30-50 ปี สมทบไม่เกิน 960 บาท และอายุ 50-60 ปี สมทบไม่เกิน 1,200 บาทต่อปี เพื่อจูงใจให้ประชาชนเข้ามาเป็นสมาชิกและออมเงินมากขึ้น โดยคณะกรรมการฯ ได้สั่งให้ไปศึกษาผลกระทบในด้านงบประมาณและนำมาเสนออีกครั้ง

อย่างไรก็ดี ขณะนี้ กอช.อยู่ระหว่างศึกษาการนำเงินสมทบไปลงทุนเพื่อให้มีรายได้เพิ่มขึ้น เช่น การลงทุนในหุ้นกู้ของเอกชน และตราสารหนี้ในตลาดหลักทรัพย์ฯ เป็นต้น ซึ่งคาดว่าจะสามารถดำเนินการได้ภายในปีหน้า โดยกองทุนตั้งเป้าลงทุนตราสารหนี้ในตลาดหลักทรัพย์ฯ ประมาณ 10% ของเงินลงทุน ■

		Subject Heading :	
Source : มติชนสุดสัปดาห์			
Date : 30 ก.ย. 2559	Page : 23	No: 59445695	

● “คลัง” เคาะ “ปู”
ชดใช้ค่าข้าว 3.5 หมื่นล้านบาท

นายมนัส แจ่มเวหา อธิบดีกรมบัญชีกลาง กระทรวงการคลัง ในฐานะประธานคณะกรรมการพิจารณาความรับผิดชอบทางแพ่งเรียกค่าเสียหายในโครงการรับจำนำข้าวจาก น.ส.ยิ่งลักษณ์ ชินวัตร อดีตนายกรัฐมนตรี เปิดเผยว่า ได้ส่งข้อสรุปเพื่อเรียกชดเชยค่าเสียหายไปยัง น.ส.สุทธิดีร์น รัตนาโชติ รองปลัดกระทรวงการคลัง ในฐานะกำกับดูแลกรมบัญชีกลางแล้ว กระบวนการหลังจากนี้จะส่งหนังสือแจ้งไปยังหน่วยงานที่เสียหายจากจำนำข้าว คือสำนักนายกรัฐมนตรี ในฐานะต้นสังกัดของ น.ส.ยิ่งลักษณ์ และส่งไปยังกระทรวงการคลัง เพื่อให้ลงนามคำสั่งทางปกครอง ให้ น.ส.ยิ่งลักษณ์ รับผิดชอบค่าเสียหายจำนวน 3.5 หมื่นล้านบาท เป็นการคิดจากค่าเสียหายใน 2 โครงการ คือโครงการรับจำนำข้าวในฤดูกาลผลิตข้าวหน้าปี 2555/2556 และฤดูกาลผลิตข้าวหน้าปี 2556/2557 วงเงินความเสียหายรวม 1.78 แสนล้านบาท หรือคิดเป็นเงินสดใช้สัดส่วน 20% ในฐานะผู้บังคับบัญชา

Source : กรุงเทพธุรกิจ

Date : 30 ก.ย. 2559

Page : 17

No :

■ อินไซด์นิวส์

17 รอดหรือไม่

อุตสาหกรรมเก็บตัวเงียบมานาน “ธีระชัย ภูวนาถนรานุบาล” อดีตรัฐมนตรีว่าการกระทรวงการคลัง ช่วงที่กระแสการดำเนินการเอาผิดโครงการรับจำนำข้าวกับ “ยิ่งลักษณ์ ชินวัตร” อดีตนายกรัฐมนตรี ซึ่งล่าสุด มีความชัดเจนแล้วว่า ยิ่งลักษณ์ ต้องชดใช้ความเสียหายจากการดำเนินการโครงการรับจำนำข้าวไป 20% จากความเสียหายรวม 1.78 แสนล้านบาท ส่วนที่เหลืออีก 80% “มนัส แจ่มเวหา” อธิบดีกรมบัญชีกลาง ในฐานะประธานคณะกรรมการพิจารณาความรับผิดทางแพ่ง บอกว่าจะตั้งคณะกรรมการขึ้นมาสอบสวนผู้กระทำความผิด ส่วนที่เหลือ ทำให้หลายคนไฟก๊สไปที่ธีระชัย หันที่ว่า ช่วงที่นิ่งเป็นรมว.คลัง จะต้องมีส่วนรับผิดชอบหรือไม่

ล่าสุดธีระชัยได้โพสต์เฟซบุ๊กตอบคำถามว่า ไม่ต้องร่วมรับผิดชอบ ด้วย 2 เหตุผล ว่าได้แนะนำเพื่อป้องกันความเสี่ยงทุจริตเต็มที่แล้ว และตนเองเกี่ยวข้องกับฤดูกาลเพาะปลูกปี 2554/2555 เท่านั้น พร้อมอธิบายเพิ่มเติมยาวเหยียด

ก็คงต้องจับตามองกันต่อไปว่างานนี้ คำชี้แจงของธีระชัย จะรอดจากการต้องร่วมรับผิดชอบส่วนที่เหลือ 80% หรือไม่

	MATCHON INFORMATION CENTER	Subject Heading :
Source :	ไทยรัฐ	
Date : 30 ก.ย. 2559	Page : 21,23	No :

**กรมบัญชีกลางได้เฝ้า
จัดวิ่งรายการใหญ่
สถาปนาครบ126ปี
“กรมบัญชีกลาง” เตรียมจัด
กิจกรรมเดิน-วิ่ง ²¹★ มีต่อหน้า 32**

กรมบัญชีกลาง ☆ ต่อจากหน้า 21
รายการใหญ่เนื่องในวันคล้ายวันสถาปนากรมบัญชีกลาง
ครบรอบ 126 ปี รายการ “กรมบัญชีกลาง มินิมาราธอน
ครั้งที่ 15” ในเช้าตรู่วันอาทิตย์ที่ 9 ตุลาคม
2559 นี้ ณ ศูนย์ราชการเฉลิมพระเกียรติฯ ถนน
แจ้งวัฒนะ โดยรายได้จะนำเข้าสู่สมทบกองทุนสวัสดิการ
กรมบัญชีกลางและสนับสนุนกิจกรรมสาธารณะใน
กรุงเทพฯ และต่างจังหวัด

นางญาณี แสงศรีจันทร์ ประธานชมรม
เดิน-วิ่งเพื่อสุขภาพกรมบัญชีกลาง เปิดเผยถึง
กิจกรรมเดิน-วิ่ง เนื่องในวันคล้ายวันสถาปนากรม
บัญชีกลางครบรอบ 126 ปี “กรมบัญชีกลาง มินิ
มาราธอนครั้งที่ 15” ที่เตรียมจัดขึ้นในเช้าวันอาทิตย์
ที่ 9 ตุลาคมนี้ ณ บริเวณศูนย์ราชการเฉลิมพระ
เกียรติ 80 พรรษา 5 ธันวาคม 2550 ถนนแจ้งวัฒนะ
กรุงเทพฯ

โดยรางวัลวิ่งประเภทมินิมาราธอนบุคคล
ชาย-หญิง OVER ALL เข้าเส้นชัยอันดับที่ 1-5
จะได้เงินพร้อมถ้วยรางวัล ให้เฉพาะผู้ที่ถือสัญชาติ
ไทยเท่านั้น ประเภท 10.5 กม.ชาย แบ่งประเภท
อายุ 18 รุ่น และหญิง 6 รุ่น อันดับที่ 1-5 จะได้
ถ้วยรางวัลทุกรุ่นกลุ่มอายุ ส่วนประเภท 2.6 กม.
บุคคลชาย-หญิงรางวัลพิเศษสำหรับผู้เข้าเส้นชัย
ทั่วไป 3 คนแรก จะได้รับถ้วยรางวัล (นอกเหนือ
จากกลุ่ม OVER ALL) และเหรียญที่ระลึกจะได้
ทุกคนที่วิ่งเข้าเส้นชัย และที่พิเศษ มีรางวัลพิเศษ
จากทางบัตรเพื่อผู้วิ่งรางวัล ของรางวัลเป็นเงินสด
รางวัลที่ 1 มูลค่า 1 หมื่นบาท และลดหย่อนลงมา
ตามลำดับ และมีกิจกรรมเล่นเกม ชุมอาหาร และ
ของแจกมากมาย

ผู้ที่สนใจสามารถติดตามข้อมูลเพิ่มเติมได้ที่
www.cgd.go.th และสมัคร online www.patrunning.com จนถึงวันที่ 1 ต.ค. หรือ
สมัครได้ที่กรมบัญชีกลาง ถนนพระราม 8 แขวง
สามเสนในเขตพญาไท กรุงเทพฯ กองระบบการคลัง
ภาครัฐ อาคาร 3 ชั้น 2 โทร 08-1842-7664,
08-6353-9825, 08-3091-9124 สมาพันธ์ชมรม
เดิน-วิ่งเพื่อสุขภาพไทย โทร. 08-1658-4704 หรือ
สมัครวันเสาร์ที่ 8 ต.ค. ที่ศูนย์ราชการเฉลิมพระเกียรติฯ
ถนนแจ้งวัฒนะ ตั้งแต่เวลา 11.00-18.00 น. และ
วันอาทิตย์ที่ 9 ต.ค. ค่าสมัครท่านละ 350 บาท
ทั้งเดินและวิ่ง พร้อมรับเสื้อที่ระลึกและถุงผ้า

MIC MATICHON INFORMATION CENTER		Subject Heading :
Source :	แนวหน้า	
Date :	30 ก.ย. 2559	Page : 9 No :

‘สศค.หวังส่งออกผงกหัว ย้ำเม็ดเงินรัฐดันจีดีพีขยายตัวตามเป้า

นายกฤษฎา จีนะวิจารณ์ ผู้อำนวยการสำนักงานเศรษฐกิจการคลัง(สศค.) เปิดเผยว่า อัตราการขยายตัวทางเศรษฐกิจ หรือ จีดีพี ในไตรมาส 3 ของปีนี้ คาดว่า จะขยายตัวได้ 3.5% ซึ่งเป็นการขยายตัวต่อเนื่องจากไตรมาส 2 ที่ขยายตัวได้ 3.5% เนื่องจากภาคการส่งออกมีแนวโน้มกลับมาขยายตัวได้ดีสะท้อนจากตัวเลขการส่งออกของเดือนส.ค.ขยายตัวเป็นบวก 6.5% และคาดว่าจะสามารถเติบโตต่อเนื่องไปจนถึงไตรมาสสุดท้าย ซึ่งยังยืนยันประมาณการขยายตัวของจีดีพีไว้ที่ 3.3% ต่อปี



กฤษฎา จีนะวิจารณ์

ตัวเลขอีกครั้งในเดือน ต.ค.นี้ โดยเบื้องต้นยอมรับว่าเราเริ่มเห็นสัญญาณของการฟื้นตัว โดยเฉพาะในไตรมาส 4 เรายังคงจะเห็นเม็ดเงินที่จะเข้าสู่ระบบเศรษฐกิจผ่านโครงการต่างๆ ที่ภาครัฐได้ออกไปแล้วเป็นจำนวนมาก แต่ขณะที่การลงทุนหากภาครัฐเร่งลงทุนก็เชื่อว่าจะส่งผลให้เอกชนเริ่มลงทุนตาม”นายกฤษฎา กล่าว

นายกฤษฎากล่าวถึงภาวะเศรษฐกิจการคลังในเดือนส.ค. 2559 ว่า เศรษฐกิจในเดือนส.ค.ที่ผ่านมาขยายตัวได้ดี โดยได้รับอานิสงส์จากการส่งออกสินค้าที่กลับมา

ทั้งนี้ ทาง สศค.จะมีการปรับประมาณการตัวเลขเศรษฐกิจใหม่ในเดือน ต.ค.นี้ โดยเบื้องต้นคาดว่าในไตรมาส 4 จะขยายตัวได้นอกเหนือจากภาคการส่งออกแล้ว ยังมีปัจจัยจากโครงการกระตุ้นเบิกจ่ายภาครัฐ โดยเฉพาะโครงการเพิ่มความเข้มแข็งของเศรษฐกิจฐานรากตามแนวทางประชารัฐ โดยการสนับสนุนเงินให้แก่กองทุนหมู่บ้านและชุมชนไม่เกิน 5 แสนบาท วงเงินรวม 3.5 หมื่นล้านบาท ซึ่งล่าสุดเบิกจ่ายได้แล้ว 1.9 หมื่นล้านบาท และคาดว่าจะเบิกจ่ายได้ทั้งหมดในช่วงไตรมาส 4 ของปีนี้

นอกจากนี้ยังมีโครงการลงทุนภาครัฐจากมาตรการเร่งรัดและงบกลาง อีก 2-3 หมื่นล้านบาท ซึ่งได้ทยอยเบิกจ่ายได้ไบบางส่วน ทั้งโครงการลงทุนขนาดเล็กและขนาดใหญ่ โดยทั้งหมดจะต้องดำเนินการให้เสร็จภายในสิ้นปีนี้ ซึ่งจะส่งผลดีกับไตรมาสที่ 4 ทำให้เศรษฐกิจขยายตัวต่อเนื่อง

“สศค.ยังไม่ปรับประมาณการทั้งจีดีพีและการส่งออก เพราะยังไม่ถึงเวลา ซึ่งจะมีการประกาศ

การบริโภคภาคเอกชนยังขยายตัวส่วนหนึ่งจากรายได้เกษตรกรที่ขยายตัวเป็นบวก สะท้อนจากยอดรถจักรยานยนต์จดทะเบียนใหม่ที่ขยายตัวสูง ส่วนการใช้จ่ายภาครัฐกลับมาขยายตัวดีขึ้นจากรายจ่ายลงทุน ส่วนภาคการท่องเที่ยวยังขยายตัวได้ดีจากนักท่องเที่ยวต่างชาติที่ยังคงเดินทางเข้าประเทศไทยอย่างต่อเนื่อง

ทั้งนี้ การบริโภคภาคเอกชนในเดือนส.ค.ที่ผ่านมา ขยายตัวได้ดี โดยเฉพาะการบริโภคหมวดสินค้าคงทน สะท้อนจากยอดขายรถยนต์นั่งที่ขยายตัวได้ 8.7% ต่อปี และยอดรถจักรยานยนต์จดทะเบียนใหม่ที่ขยายตัวสูง 21% ต่อปี และขยายตัวต่อเนื่องเป็นเดือนที่ 5 สะท้อนว่ารายได้เกษตรกรที่แท้จริงเริ่มฟื้นตัว ประชาชนมีความเชื่อมั่นต่อเศรษฐกิจ สะท้อนจาก ดัชนีความ

เชื่อมั่นผู้บริโภคเกี่ยวกับเศรษฐกิจโดยรวมที่ปรับตัวเพิ่มขึ้นมาอยู่ที่ระดับ 62.2 ซึ่งปรับตัวสูงขึ้นต่อเนื่องเป็นเดือนที่ 2 และสูงสุดในรอบ 5 เดือน ส่งผลต่อความมั่นใจในการใช้จ่ายของผู้บริโภคในระยะต่อไป

ขณะที่การลงทุนภาคเอกชนในเดือนส.ค. ยังคงมีสัญญาณชะลอตัว โดยการลงทุนในหมวดก่อสร้างที่สะท้อนจากยอดขายปูนซีเมนต์ในประเทศติดลบ 5.5% ต่อปี แม้ว่าเครื่องจักรการลงทุนในหมวดนี้จากภาษีการทำธุรกรรมอสังหาริมทรัพย์กลับมาขยายตัวที่ 4.9% ต่อปี ขณะที่การใช้จ่ายของภาครัฐบาลโดยเฉพาะรายจ่ายลงทุนกลับมาขยายตัวได้ดีเมื่อเทียบกับเดือนก่อนหน้าที่หดตัว โดยการเบิกจ่ายงบประมาณรวมในเดือนส.ค. ที่ผ่านมาเบิกจ่ายได้ 158.7 พันล้านบาท ขยายตัว 7% โดยการเบิกจ่ายงบประมาณประจำปีปัจจุบันสามารถเบิกจ่ายได้ 149.2 พันล้านบาท ขยายตัว 7.4% ต่อปี แบ่งเป็นเบิกจ่ายจากรายจ่ายประจำที่เบิกจ่ายได้ 118.8 พันล้านบาท ขยายตัว 1.8% ต่อปี และรายจ่ายลงทุนเบิกจ่ายได้ 30.5 พันล้านบาท ขยายตัว 37.2%

		Subject Heading :
Source :	ข่าวหุ้น	
Date :	30 ก.ย. 2559	Page : 31 No :

คลังประเมินเศรษฐกิจQ3

● โตเกิน 3.5% ได้แรงหนุนส่งออกเต็ง

สำนักงานเศรษฐกิจการคลังประเมินจีดีพีไตรมาส 3 โตกว่า 3.5% ทั้งปีไม่ต่ำกว่า 3.3% หลังเม็ดเงินจากภาครัฐเข้าสู่ระบบเศรษฐกิจ ขณะที่ส่งออกเดือนส.ค.กลับมาเป็นบวกในรอบ 5 เดือน การบริโภคภาคเอกชนขยายตัวต่อเนื่อง ก่อนปรับประมาณการใหม่เดือนตุลาคมนี้

นายภุชญา จินะวิจารณ์ะ ผู้อำนวยการสำนักงานเศรษฐกิจการคลัง หรือ สศค. ประเมินเศรษฐกิจไทยไตรมาส 3/2559 จะขยายตัวร้อยละ 3.5 และยังคงอัตราการขยายตัวเศรษฐกิจไทยปีนี้ได้ร้อยละ 3.3 ส่วนไตรมาส 4 /2559 ยังขยายตัวดี เนื่องจากมีเม็ดเงินจากหลายโครงการทั้งกองทุนหมู่บ้าน และการเร่งรัดการเบิกจ่ายโครงการลงทุนของรัฐบาลให้เร็วขึ้นอีกกว่า 100,000 ล้านบาท ที่จะเข้าสู่ระบบเศรษฐกิจไตรมาส 4 ปีนี้ หนุนการเติบโตของเศรษฐกิจดีขึ้น

ขณะที่เศรษฐกิจไทยเดือนสิงหาคม 2559 ขยายตัวได้ดี โดยได้แรงหนุนจากการส่งออกที่กลับมาขยายตัวเป็นบวกในรอบ 5 เดือน และเป็นการขยายตัวสูงสุดในรอบ 6 เดือน นับจากเดือนมีนาคม 2559 โดยขยายตัวร้อยละ 6.5 มูลค่าการส่งออก 18,800 ล้านดอลลาร์สหรัฐ และตลาดสำคัญ เช่น ออสเตรเลีย จีน สหรัฐฯ ยุโรป กลับมาขยายตัวสูง

ส่วนการบริโภคภาคเอกชนยังขยายตัวจากสถานการณ์ภัยแล้งที่คลี่คลาย ทำให้ราคาสินค้าเกษตรปรับตัวดีขึ้น ส่งผลให้รายได้เกษตรกรเพิ่มขึ้นร้อยละ 4.5 การบริโภคสินค้าคงทนขยายตัวสะท้อนจากยอดขายรถยนต์นั่ง รถปิกอัพ และรถจักรยานยนต์



ภุชญา จินะวิจารณ์ะ

จดทะเบียนใหม่ที่ขยายตัวต่อเนื่องเป็นเดือนที่ 5 ติดต่อกัน

อย่างไรก็ตาม สัญญาณการลงทุนยังมีการชะลอตัว โดยการลงทุนในหมวดก่อสร้างสะท้อนจากปริมาณยอดจำหน่ายปูนซีเมนต์ในประเทศหดตัวร้อยละ 5.5 ส่วนการลงทุนในหมวดเครื่องจักรยังหดตัว สะท้อนจากการจำหน่ายรถยนต์เชิงพาณิชย์และปริมาณการนำเข้าสินค้าทุนที่ยังหดตัวร้อยละ 5.6

ภาคการส่งออกยังคงเป้าหมายเดิม คือ ติดลบร้อยละ 1.9 แม้ว่าตัวเลขการส่งออกเดือนสิงหาคมที่ผ่านมาจะขยายตัวสูงถึงร้อยละ 6.5 แต่หากพิจารณาตัวเลขส่งออกในช่วง 8 เดือนที่ผ่านมายังคงติดลบร้อยละ 1.2 อย่างไรก็ตาม สัญญาณการส่งออกในช่วงที่เหลือของปีมีแนวโน้มดีขึ้น โดยขอติดตามตัวเลขเดือนต่อไปก่อนจะมีการปรับประมาณการใหม่เดือนตุลาคมนี้

ด้านเสถียรภาพเศรษฐกิจยังอยู่ในเกณฑ์ดี โดยอัตราเงินเฟ้อทั่วไปและอัตราเงินเฟ้อพื้นฐานยังอยู่ในระดับต่ำที่ร้อยละ 0.3 และ 0.8 ต่อปี ตามลำดับ ด้านอัตราการว่างงานอยู่ในระดับต่ำเช่นกันที่ร้อยละ 0.9 ของแรงงานรวม หรือคิดเป็นผู้ว่างงาน 3.6 แสนคน

นอกจากนี้ สัดส่วนหนี้สาธารณะต่อผลิตภัณฑ์มวลรวมภายในประเทศ (Gross Domestic Product: GDP) ยังอยู่ภายใต้กรอบความยั่งยืนทางการคลังที่ตั้งไว้ไม่เกินร้อยละ 60.0 โดยล่าสุด ณ สิ้นเดือนกรกฎาคม 2559 อยู่ที่ระดับร้อยละ 42.9 ส่วนทุนสำรองระหว่างประเทศ ณ สิ้นเดือนสิงหาคม 2559 อยู่ที่ 180.8 พันล้านดอลลาร์สหรัฐ คิดเป็นสัดส่วนสูงถึง 3.4 เท่าเมื่อเทียบกับหนี้ต่างประเทศระยะสั้น ซึ่งสะท้อนให้เห็นถึงความมั่นคงของเศรษฐกิจไทยในการรองรับความเสี่ยงจากความผันผวนของเศรษฐกิจโลกได้เป็นอย่างดี ■

คลังชี้เศรษฐกิจฟื้นตัวชัดเจน

หวังแรงหนุนถึงปีหน้า-คงจีดีพี3.3%

ผู้จัดการรายวัน360 - สศค.ชี้เศรษฐกิจไทยเดือนส.ค.ขยายได้ดี จากภาคส่งออกที่กลับมาเป็นบวกในรอบ 5 เดือน-การบริโภคที่ขยายตัวหลังรายได้เกษตรกรดีขึ้น คาดมีแรงส่งต่อถึงไตรมาส 4 จากมาตรการลงทุนขนาดเล็กของภาครัฐ แต่ยังคงเป้าหมายทั้งปี 3.3% รอประเมินอีกรอบ ต.ค.นี้

นายฤทธิชัย จินะวิจารณ์ ผู้อำนวยการสำนักงานเศรษฐกิจการคลัง (สศค.) ในฐานะโฆษกกระทรวงการคลัง เปิดเผยรายงานภาวะเศรษฐกิจการคลังประจำเดือนสิงหาคม 2559 ว่า เศรษฐกิจไทยในเดือนสิงหาคม 2559 ขยายตัวได้ดี โดยได้รับแรงหนุนจากการส่งออกสินค้าที่กลับมาขยายตัวเป็นบวก การบริโภคภาคเอกชนยังขยายตัวส่วนหนึ่งมาจากรายได้

เกษตรกรที่ขยายตัวเป็นบวกสะท้อนจากยอดรถจักรยานยนต์จดทะเบียนใหม่ที่ขยายตัวสูงมากในเดือนนี้ ส่วนการใช้จ่ายของรัฐบาลกลับมาขยายตัวดีขึ้นจากรายจ่ายลงทุนที่กลับมาขยายตัวในระดับสูง ส่วนภาคการท่องเที่ยวขยายตัวได้ดีจากนักท่องเที่ยวต่างชาติที่ยังคงเดินทางเข้าประเทศไทยอย่างต่อเนื่อง อย่างไรก็ตาม การลงทุนภาคเอกชนยังคงมีสัญญาณชะลอตัว

ทั้งนี้ สศค.ประเมินเศรษฐกิจไทยในไตรมาส 3 นี้จะขยายตัวได้ในระดับ 3.5% หลังจากช่วง 2 เดือนแรกของไตรมาสนี้ ตัวเลขเศรษฐกิจส่วนใหญ่เริ่มฟื้นตัวชัดเจนขึ้น ทั้งการลงทุนภาครัฐที่มีการเบิกจ่ายอย่างมีประสิทธิภาพ โดยขยายตัวกว่า 30% และมูลค่า

การส่งออกเดือน ส.ค. ฟื้นกลับมาเป็นบวก ขณะที่การการท่องเที่ยวยังเติบโตได้ดี

ส่วนไตรมาส 4 เศรษฐกิจยังมีปัจจัยเสริมมาสนับสนุนค่อนข้างมาก อาทิ มาตรการส่งเสริมความเป็นอยู่ระดับตำบล ตำบลละ 5 ล้านบาท มาตรการกระตุ้นการลงทุนขนาดเล็กของรัฐบาลทั่วประเทศ และมาตรการเพิ่มรายได้ให้แก่เกษตรกรผู้มีรายได้น้อย ซึ่งจะทำให้มีเม็ดเงินเข้าระบบช่วยสนับสนุนการเติบโตของเศรษฐกิจได้มากขึ้น ทำให้มั่นใจว่าเศรษฐกิจทั้งปี 59 ยังเติบโตได้ 3.3%

“แม้ว่าในเดือน ส.ค. ตัวเลขการส่งออกกลับมาขยายตัวเป็นบวกครั้งแรกในรอบ 5 เดือนที่ 6.5% แต่สศค.ยังยืนยันคาดการณ์ตัวเลขการส่งออกทั้งปีนี้หดตัว 1.9% และจะมี

การปรับประมาณการตัวเลขเศรษฐกิจปีใหม่อีกครั้งในเดือนตุลาคมนี้”

สำหรับดัชนีความเชื่อมั่นภาคอุตสาหกรรม (TISI) ในเดือนสิงหาคม 2559 ปรับตัวลดลงเป็นเดือนที่ 3 มาอยู่ที่ระดับ 83.3 เนื่องจากยังมีความกังวลต่อการฟื้นตัวของกำลังซื้อภายในประเทศ ความผันผวนของอัตราแลกเปลี่ยน และปัญหาการปรับค่าจ้างแรงงาน

ด้านเสถียรภาพเศรษฐกิจยังอยู่ในเกณฑ์ดี โดยอัตราเงินเฟ้อทั่วไปและอัตราเงินเฟ้อพื้นฐานยังอยู่ในระดับต่ำที่ร้อยละ 0.3 และ 0.8 ต่อปี ตามลำดับ ด้านอัตราการว่างงานอยู่ในระดับต่ำเช่นกันที่ร้อยละ 0.9 ของแรงงานรวมหรือคิดเป็นผู้ว่างงาน 3.6 แสนคน นอกจากนี้สัดส่วนหนี้สาธารณะต่อผลิตภัณฑ์มวลรวมภายในประเทศ (Gross Domestic Product: GDP) ยังอยู่ภายใต้กรอบความยั่งยืนทางการคลังที่ตั้งไว้ไม่เกินร้อยละ 60.0 โดยล่าสุด ณสิ้นเดือนกรกฎาคม 2559 อยู่ที่ระดับร้อยละ 42.9.

Source :

ไทยโพสต์

Date :

30 ก.ย. 2559

Page :

6

No :

‘สศค.’โวแหลกล จีดีพีQ3พุ่ง3.5% เบิกจ่ายรัฐหนุน

พระราม 6 ● คลังมั่นใจไตรมาส 3 เศรษฐกิจยังแจ่ม ลุ้นโตดี 3.5% รับอานิสงส์เบิกจ่ายลงทุนรัฐยังฉลุย ภาคท่องเที่ยวโตต่อเนื่อง พ่วงส่งออกพลิกฟื้นตัวดีขึ้น

นายกฤษฎา จีนะวิจารณะ ผู้อำนวยการสำนักงานเศรษฐกิจการคลัง (สศค.) เปิดเผยว่า ประเมินว่าแนวโน้มการเติบโตของตัวเลขเศรษฐกิจในไตรมาส 3 ปี 2559 จะขยายตัวได้ราว 3.5% ใกล้เคียงกับไตรมาสที่ผ่านมา เนื่องจากมีปัจจัยหนุนสำคัญ ได้แก่ การเบิกจ่ายงบประมาณของภาครัฐที่ขยายตัวได้อย่างต่อเนื่อง โดยเฉพาะการเบิกจ่ายบ

ลงทุนในเดือน ส.ค. ได้ 3.05 หมื่นล้านบาท ขยายตัว 37.2% รวมถึงภาคการท่องเที่ยวที่ยังเป็นปัจจัยหนุนสำคัญ และทิศทางการส่งออกที่มีสัญญาณการฟื้นตัวดีขึ้น สำหรับแนวโน้มการเติบโตของตัวเลขเศรษฐกิจในไตรมาส 4 เชื่อว่าจะมีปัจจัยเสริมจากการเบิกจ่ายงบประมาณในโครงการเพิ่มความเข้มแข็งของเศรษฐกิจฐานรากตามแนวทางประชารัฐ โดยเป็นการอัดฉีดเม็ดเงินผ่านกองทุนหมู่บ้านแห่งละ 5 แสนบาท โดยขณะนี้เบิกจ่ายไปแล้ว 1.9 หมื่นล้านบาท จากภาพรวมทั้งหมด 3.5 หมื่นล้านบาท รวมถึงการเร่งเบิกจ่ายเม็ดเงินลงทุนโครงการขนาดเล็กที่รัฐบาลได้มีมาตรการเร่งรัดการเบิกจ่ายออกมาในช่วงก่อนหน้านี

ส่วนมาตรการให้ความช่วยเหลือเกษตรกรผู้มีรายได้น้อยที่เพิ่งผ่านความเห็นชอบของคณะรัฐมนตรี (ครม.) ก่อนหน้านี้ เชื่อว่าจะมีส่วนช่วยทำให้เศรษฐกิจช่วงปลายปีขยายตัวได้เพิ่มขึ้น แม้ว่าเป้าหมายของมาตรการจะไม่ได้ต้องการกระตุ้นเศรษฐกิจก็ตาม แต่เรื่องนี้ถือว่าเป็นผลพลอยได้

คลังเผยเงินค้ำท้อ 'แสนล้าน' จ่อไหลเข้าระบบไตรมาส 4

นายกฤษฎา จินะวิจารณ์
ผู้อำนวยการสำนักงานเศรษฐกิจการคลัง (สศค.) รายงานตัวเลขเศรษฐกิจประจำเดือน ส.ค. 2559 โดยระบุว่า ไตรมาส 2 ภาวะเศรษฐกิจยังขยายตัวได้ดีไม่ต่ำกว่า 3.5% ซึ่งจะทำให้ตั้งปีเติบโตได้ตามเป้าหมายที่ระดับ 3.3% เนื่องจากยังมีเม็ดเงินจากภาครัฐที่ยังค้างในท่อพร้อมที่จะไหลเข้าสู่ระบบเศรษฐกิจเพิ่มอีก 1 แสนล้านบาท ดังนี้

นายกฤษฎา กล่าวว่า สำหรับเศรษฐกิจในไตรมาสสุดท้ายของปีนั้น จะมีเม็ดเงินภาครัฐลงไปสนับสนุนจากงบประมาณที่ค้างจ่ายจากโครงการตามนโยบายรัฐอีกราว 1 แสนล้านบาท ผ่านเม็ดเงินโครงการหมู่บ้านละ 5 แสนบาท ที่ยังเหลืออีกราว 2 หมื่นล้านบาท งบกลางปีกระตุ้นเศรษฐกิจอีกราว 2 หมื่นล้านบาท โครงการลงทุนขนาดเล็กอีกราว 5.3 หมื่นล้านบาท และงบกันดำเนินงานของราชการอีกราว 9 พันล้านบาท ส่วนภาวะเศรษฐกิจการคลังประจำเดือน ส.ค. 2559 นั้น ขยายตัวได้ดี โดยได้

รับแรงหนุนส่งจากการส่งออกสินค้าที่กลับมาขยายตัวเป็นบวกที่ 6.5% การบริโภคภาคเอกชนยังขยายตัวส่วนหนึ่งมาจากรายได้เกษตรกรที่ขยายตัวเป็นบวกสะท้อนจากยอดรถจักรยานยนต์จดทะเบียนใหม่ที่ขยายตัวสูงมากในเดือนนี้

ส่วนการใช้จ่ายของรัฐบาลกลับมาขยายตัวดีขึ้นจากรายจ่ายลงทุนที่กลับมาขยายตัวในระดับสูง ส่วนภาคการท่องเที่ยวยังขยายตัวได้ดีจากนักท่องเที่ยวต่างชาติ ที่ยังคงเดินทางเข้าประเทศไทยอย่างต่อเนื่อง อย่างไรก็ตาม การลงทุนภาคเอกชนยังคงมีสัญญาณชะลอตัว

ทั้งนี้ การบริโภคภาคเอกชนในเดือน ส.ค. ขยายตัวดีโดยเฉพาะการบริโภคในหมวดสินค้าคงทนสะท้อนจากยอดขายรถยนต์นั่งที่ขยายตัวอยู่ที่ 8.7% ต่อปี และยอดรถจักรยานยนต์จดทะเบียนใหม่ที่ขยายตัวสูงถึง 21.0% ต่อปี และเป็นการขยายตัวต่อเนื่องเป็นเดือนที่ 5 โดยขยายตัวดีทั้งในเขตกรุงเทพฯ และปริมณฑล รวมถึงในภูมิภาค ตามรายได้ของเกษตรกรที่ปรับตัวดีขึ้น สะท้อนจากรายได้เกษตรกรที่แท้จริงที่ขยายตัวอยู่ที่ 4.5% ต่อปี

สำหรับ ยอดการจัดเก็บภาษีมูลค่าเพิ่ม ณ ราคาครั้งที่กลับมาหดตัวเล็กน้อยที่ -0.4% ต่อปี โดยมาจากการจัดเก็บภาษี

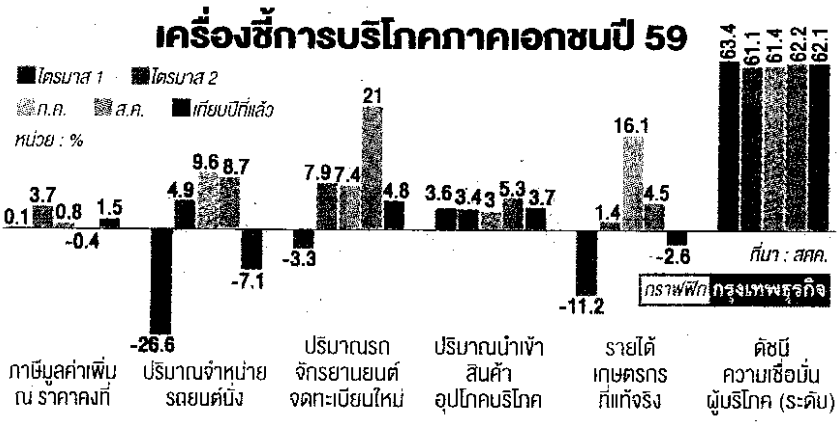
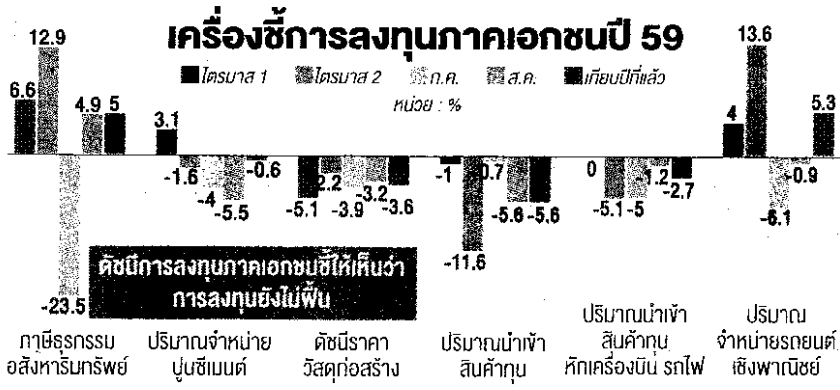

มูลค่าเพิ่มจากฐานการใช้จ่ายภายในประเทศ และจากฐานการนำเข้าที่หดตัว

อย่างไรก็ดี ประชาชนยังคงมีความเชื่อมั่นต่อเศรษฐกิจไทยสะท้อนได้จากดัชนีความเชื่อมั่นผู้บริโภคเกี่ยวกับเศรษฐกิจโดยรวมที่ปรับตัวเพิ่มขึ้นมาอยู่ที่ระดับ 62.2 โดยเป็นการปรับตัวสูงขึ้นต่อเนื่องเป็นเดือนที่ 2 และเป็นระดับสูงสุดในรอบ 5 เดือน ส่งผลต่อความมั่นใจในการใช้จ่ายของผู้บริโภคในระยะต่อไป

การลงทุนภาคเอกชนในเดือน ส.ค. 2559 ยังคงมีสัญญาณชะลอตัว โดยการลงทุนในหมวดก่อสร้างที่สะท้อนจากยอดขายปูนซีเมนต์ภายในประเทศหดตัว -5.5% ต่อปี แม้ว่าเครื่องจักรการลงทุนในหมวดนี้จากภาษีการทำธุรกรรมอสังหาริมทรัพย์กลับมาขยายตัวที่ 4.9% ต่อปี

สำหรับการลงทุนในหมวดเครื่องมือเครื่องจักรส่งสัญญาณชะลอตัวอย่างเห็นได้ชัด วัดได้จากยอดขายรถยนต์เชิงพาณิชย์หดตัว -0.9% ต่อปี และปริมาณนำเข้าสินค้าทุนยังคงหดตัวต่อเนื่องที่ -5.6% ต่อปี ขณะที่เมื่อหักสินค้าพิเศษ (เครื่องปั้นเรือ และ รถไฟ) พบว่า หดตัว -1.2% ต่อปี

สถานการณ์ด้านการคลังในเดือนสิงหาคมพบว่า การใช้จ่ายของรัฐบาลโดยเฉพาะรายจ่ายลงทุนกลับมาขยายตัวได้ดีอีกครั้งเมื่อเทียบกับเดือนก่อนที่หดตัว โดยการเบิกจ่ายจากงบประมาณประจำปี ปัจจุบันสามารถเบิกจ่ายได้ 149.2 พันล้านบาท

ขยายตัว 7.4% ต่อปี แบ่งเป็นการเบิกจ่ายจากรายจ่ายประจำที่เบิกจ่ายได้ 118.8 พันล้านบาท ขยายตัว 1.8% ต่อปี และจากรายจ่ายลงทุนที่เบิกจ่ายได้ 30.5 พันล้านบาท ขยายตัวสูงถึง 37.2% ต่อปี

สำหรับการจัดเก็บรายได้สุทธิของรัฐบาล (หลังหักจัดสรรให้องค์กรปกครองส่วนท้องถิ่น) รัฐบาลสามารถจัดเก็บได้จำนวน 208.6 พันล้านบาท ลดลง -7.9% ต่อปี โดยจัดเก็บได้ต่ำกว่าประมาณการตามเอกสารงบประมาณ -13.0% อันเป็นผลมาจากการจัดเก็บภาษีเงินได้ในไตรมาส การจัดเก็บรายได้ของส่วนราชการอื่น และการจัดเก็บภาษีมูลค่าเพิ่มที่ต่ำกว่าประมาณการ

ทั้งนี้ดุลเงินงบประมาณในเดือนนี้เกินดุลจำนวน 27.5 พันล้านบาท

มูลค่าการส่งออกสินค้าในเดือน ส.ค. กลับมาขยายตัวเป็นบวกในรอบ 5 เดือน และเป็นการขยายตัวสูงสุดในรอบ 6 เดือน นับจากเดือน มี.ค. 2559 โดยขยายตัวอยู่ที่ 6.5% ต่อปี จากการส่งออกสินค้าอุตสาหกรรมที่สำคัญ ได้แก่ รถยนต์และส่วนประกอบ เหล็กกล้าและผลิตภัณฑ์ เครื่องปรับอากาศและส่วนประกอบ อุปกรณ์ กิ่งต้นนำทรานซิสเตอร์ ไดโอด เซ็นเซอร์ โซลาร์เซลล์ เป็นต้น

นอกจากนี้ ตลาดส่งออกสำคัญเกือบทุกตลาด กลับมาขยายตัวเป็นครั้งแรกในรอบหลายเดือน โดยเฉพาะการส่งออกไปยังจีน ญี่ปุ่น สหรัฐฯ และอาเซียนโดยเฉพาะ

กลุ่มประเทศ CLMV (กัมพูชา สปป.ลาว เมียนมา และเวียดนาม)

เศรษฐกิจด้านการผลิต(อุปทาน)ในเดือน ส.ค. ปรับตัวดีขึ้น โดยจำนวนนักท่องเที่ยวต่างประเทศที่เดินทางเข้าประเทศไทย (ข้อมูลเบื้องต้น) มีจำนวน 2.87 ล้านคน ขยายตัว 9.9% ต่อปี โดยส่วนใหญ่เป็นนักท่องเที่ยวจากจีนและกลุ่มประเทศ CLMV เป็นหลัก

สำหรับดัชนีผลผลิตสินค้าเกษตรกลับมาหดตัวที่ -8.3% ต่อปี เนื่องจากผลผลิตในหมวดพืชผลสำคัญ เช่น ผลผลิตข้าวเปลือก ที่หดตัวลงเนื่องจากเป็นเดือนแรกของการเก็บเกี่ยวข้าวหน้าปี และลดลงตามการปรับเปลี่ยนไปปลูกพืชชนิดอื่นเนื่องจากปริมาณน้ำ ในเขตชลประทานเพื่อการเกษตรที่ลดลง

นอกจากนี้ ยังมีข้าวโพดเลี้ยงสัตว์และกลุ่มไม้ผล ที่มีการหดตัวลงเช่นกัน เนื่องจากหมอดูฤดูเก็บเกี่ยว ขณะที่ดัชนีราคาสินค้าเกษตรขยายตัวต่อเนื่องที่ 15.2% ต่อปี โดยเป็นการขยายตัวได้ดีในหมวดพืชผลสำคัญ ได้แก่ ข้าวเปลือก ยางพารา ปาล์มน้ำมัน และผลผลิตในกลุ่มไม้ผลที่เพิ่มขึ้นตามความต้องการที่มีอยู่อย่างต่อเนื่อง

ดัชนีความเชื่อมั่นภาคอุตสาหกรรม (TISI) ในเดือน ส.ค. ปรับตัวลดลงเป็นเดือนที่ 3 มาอยู่ที่ระดับ 83.3 เนื่องจากยังมีความกังวลต่อการฟื้นตัวของกำลังซื้อภายในประเทศ ความผันผวนของอัตราแลกเปลี่ยน และปัญหาการปรับค่าจ้างแรงงาน

เสถียรภาพเศรษฐกิจยังอยู่ในเกณฑ์ดี โดยอัตราเงินเฟ้อทั่วไปและอัตราเงินเฟ้อพื้นฐานยังอยู่ในระดับต่ำที่ 0.3% และ 0.8% ต่อปี ตามลำดับ ด้านอัตราการว่างงานอยู่ในระดับต่ำเช่นกันที่ 0.9% ของแรงงานรวมหรือคิดเป็นผู้ว่างงาน 3.6 แสนคน

นอกจากนี้ สัดส่วนหนี้สาธารณะต่อผลิตภัณฑ์มวลรวมภายในประเทศ (Gross Domestic Product: GDP) ยังอยู่ภายใต้กรอบความยั่งยืนทางการคลังที่ตั้งไว้ไม่เกิน 60.0%

โดยล่าสุด ณ สิ้นเดือน ก.ค. 2559 อยู่ที่ระดับ 42.9% ส่วนทุนสำรองระหว่างประเทศ ณ สิ้นเดือน ส.ค. อยู่ที่ 180.8 พันล้านดอลลาร์ คิดเป็นสัดส่วนสูงถึง 3.4 เท่าเมื่อเทียบกับหนี้ต่างประเทศระยะสั้น ซึ่งสะท้อนให้เห็นถึงความมั่นคงของเศรษฐกิจไทยในการรองรับความเสี่ยงจากความผันผวนของเศรษฐกิจโลกได้เป็นอย่างดี

Source :

ไทยโพสต์

Date :

30 ก.ย. 2559

Page :

6

No :

เล็งล้างภาษีบาปช่วยคนแก่

คลังถกหาข้อสรุปตั้งกองทุน ลุ้นบอร์ดกอช.เพิ่มเงินสมทบ

พระราม 6 • คลังเร่งศึกษาแนวทางตั้งกองทุนคนชรา เล็งล้างเงินจากภาษีบาปดำเนินการ บอร์ด กอช.ไฟเขียวเพิ่มเงินสมทบเป็น 1.5 พันบาทต่อราย

นายกฤษฎา จีนะวิจารณ์ ผู้อำนวยการสำนักงานเศรษฐกิจการคลัง (สศค.) เปิดเผยว่า สศค.เร่งศึกษาตั้งกองทุนคนชรา ตามนโยบายของนายสมคิด จาตุศรีพิทักษ์ รองนายกรัฐมนตรี คาดว่าจำเป็นต้องใช้เงินจากการเก็บภาษีบาปจ่ายโดยตรงให้กับกองทุนคนชราที่จะตั้งขึ้น แต่ยังไม่ได้พิจารณาว่าจะให้ส่งก็เปอรเซ็นต์ เพราะต้องดูความต้องการใช้เงินอีกครั้ง

ทั้งนี้ ปัจจุบันกองทุนสนับสนุนการสร้างเสริมสุขภาพ (สสส.) กองทุนพัฒนากีฬาแห่งชาติ ได้รับเงินจากภาษีบาปปีละ 2% หรือประมาณ 4 พันล้านบาท รวมเป็น 8 พันล้านบาท และยังมีสถานีโทรทัศน์ไทยพีบีเอสที่ได้เงินจากภาษีบาปปีละ 1.5% แต่ไม่เกิน 2 พันล้านบาท

“กองทุนชราภาพมีหน้าที่ดูแลความเป็นอยู่ของผู้สูงอายุ เช่น การสร้างที่อยู่อาศัยให้อย่าง

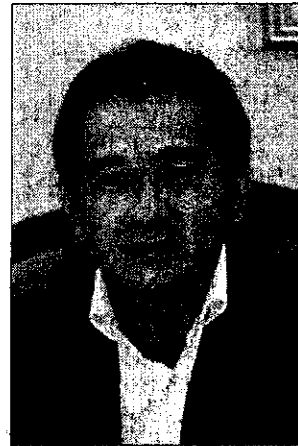

กฤษฎา จีนะวิจารณ์

เหมาะสม การจ่ายเบี้ยยังชีพให้เพียงพอ ซึ่งจะใช้เงินจากกองทุนที่ตั้งขึ้น” นายกฤษฎากล่าว

สำหรับการตั้งกองทุนบำเหน็จบำนาญแห่งชาติ (กบข.) ตอนนี้อยู่ระหว่างให้คณะรัฐ

มนตรี (กรม) พิจารณา ซึ่งจะ
ทำให้แรงงานในระบบมีเงิน
ออมใช้หลังเกษียณมากขึ้น
เพราะจะบังคับให้นายจ้างตั้ง
กองทุนสำรองเลี้ยงชีพ จากที่
ปัจจุบันเป็นกองทุนภาคสมัคร
ใจ

นายฤทธิชกล่าวอีกว่า
ในส่วนของการเข้าไปแก้ปัญหา
กองทุนประกันสังคม ตอนนี้
กระทรวงคลังและกระทรวงแรง
งานอยู่ระหว่างการหารือร่วมกัน
เพราะทางกองทุนประกันสังคม
มีแผนที่จะเก็บเงินสมทบเพิ่ม
เพื่อทำให้กองทุนมีความมั่นคง
มากขึ้น ขณะที่กระทรวงการ
คลังก็จะตั้ง กบช. ซึ่งต้องมีการ
ให้ลูกจ้างจ่ายเงินสมทบเช่นกัน
ดังนั้นจึงต้องมาพิจารณาร่วมกัน
เพื่อไม่ให้เกิดการเก็บเงินสมทบจาก

ลูกจ้างมากเกินไป

ขณะที่การพิจารณาดูแล
สหกรณ์ออมทรัพย์ ขณะนี้กระ
ทรวงการคลังและธนาคารแห่ง
ประเทศไทย (ธปท.) หารือร่วม
กันถึงแนวทางการกำกับดูแลสห
กรณ์ออมทรัพย์ให้มีการดำเนิน
งานที่มั่นคง โปร่งใส ส่วนองค์กร
ไทยจะเป็นผู้กำกับดูแลสหกรณ์
ไม่ใช่เรื่องสำคัญ ขึ้นอยู่กับฝ่าย
นโยบายจะพิจารณาความเหมาะสม
คาดว่าภายในเดือน ต.ค.จะ
ได้ข้อสรุปทั้งหมด

ด้าน นายสมพร จิตเป็นอม
เลขาธิการคณะกรรมการกอง
ทุนการออมแห่งชาติ (กอช.) เปิด
เผยว่า ได้เสนอให้คณะกรรมการ
กอช.พิจารณาเพิ่มสัดส่วน
การสมทบเงินออมให้กับสมาชิก
จากปัจจุบันที่มีเพดานสมทบให้

ไม่เกิน 1.2 พันบาทต่อราย เป็น
ไม่เกิน 1.5 พันบาทต่อราย และ
สมทบในอัตราเดียวกัน ทุกช่วง
อายุ จากเดิมที่ 15-30 ปี รัฐ
สมทบไม่เกิน 600 บาท อายุ
30-50 ปี สมทบไม่เกิน 960
บาท และ 50-60 ปี สมทบไม่
เกิน 1.2 พันบาทต่อปี เพื่อจูงใจ
ให้ประชาชนเข้ามาเป็นสมาชิก
และออมเงินมากขึ้น โดยคณะ
กรรมการได้สั่งให้ไปศึกษาผล
กระทบในด้านงบประมาณและ
นำมาเสนออีกครั้ง

“มีการคาดว่าจะหากกอง
ทุนมีสมาชิก 1 ล้านคน กรณีที่
รัฐสมทบเพิ่มเป็น 1,500 บาท
ต่อคน จะเป็นภาระต่องบประ
มาณเพิ่มจากเดิมอีก 300 ล้าน
บาทต่อปีเท่านั้น ซึ่งถือว่าไม่
มาก” นายสมพรกล่าว.

MIC MATICHON INFORMATION CENTER		Subject Heading :
Source :	เดลินิวส์	
Date : 30 ก.ย. 2559	Page : 7	No :

สั่งถกเงินสมทบลูกจ้างใหม่

● หลังรัฐปลดดอกเบี้ยทบช.

นายคุณฐา จินะวิจารณ์ ผู้อำนวยการสำนักงานเศรษฐกิจการคลัง (สศค.) เปิดเผยว่า นายสมคิด จาตุศรีพิทักษ์ รองนายกรัฐมนตรี ได้สั่งการให้กระทรวงการคลัง เร่งหารือกับกระทรวงแรงงาน เพื่อหาข้อสรุปในการนำส่งเงินสมทบของลูกจ้าง เพราะภายหลังรัฐบาลเห็นชอบจัดตั้งกองทุนบำเหน็จบำนาญแห่งชาติ (กบช.) อาจส่งผลให้ลูกจ้างต้องนำส่งเงินสมทบเพิ่มขึ้น นอกเหนือจากการนำส่งเงินเข้ากองทุนประกันสังคมปีละ 9,000 บาท โดยทั้ง 2 หน่วยงานต้องสร้างความชัดเจนเพื่อไม่ให้เกิดการนำส่งเงินสมทบเข้า 2 กองทุนของลูกจ้างได้รับผลกระทบต่อรายได้จนมากเกินไป

“การหารือดังกล่าวต้องไม่กระทบต่อรายได้ของลูกจ้างจนมากเกินไป แต่ก็ต้องสอดคล้องต่อเงินที่จะได้รับภายหลังเกษียณตามนโยบายของ กบช. แม้ปัจจุบันกองทุนประกันสังคมมีแผนที่จะให้ลูกจ้างนำส่งเงินเพิ่มขึ้น เนื่องจากพบว่ามีปัญหาของรายจ่ายจำนวนมาก แต่รายได้ลดน้อยลง จึงต้องหาแนวทางการเพิ่มรายได้ เพื่อทำให้กองทุนมีความมั่นคงมากขึ้น ส่วนกระทรวงการคลังก็ต้องให้ลูกจ้างจ่ายเงินสมทบเช่นกัน ทำให้ทั้ง 2 หน่วยงานต้องเร่งพิจารณาร่วมกัน เพื่อไม่ให้ลูกจ้างได้รับผลกระทบ โดยคาดว่าจะได้ข้อสรุปเร็ว ๆ นี้”

ทั้งนี้ ความคืบหน้า กบช. จะเสนอให้ที่ประชุม ครม.พิจารณาในวันที่ 4 ต.ค.นี้ ซึ่งจะทำให้แรงงานในระบบมีเงินออมใช้หลังเกษียณมากขึ้น เพราะจะบังคับให้นายจ้างตั้งกองทุนสำรองเลี้ยงชีพ จากที่ปัจจุบันเป็นกองทุนภาคสมัครใจ ส่วนการจัดตั้งกองทุนชราภาพ จะมีหน้าที่ดูแลความเป็นอยู่ของผู้สูงอายุ เช่น การสร้างที่อยู่อาศัยให้เหมาะสม การจ่ายเบี้ยยังชีพให้เพียงพอ โดยคาดว่า

จะต้องใช้เงินจากการเก็บภาษีบาปจ่ายโดยตรงให้กับกองทุนคนชราที่จะตั้งขึ้น แต่ยังไม่ได้พิจารณาว่าจะให้นำส่งที่เปอร์เซ็นต์ เพราะต้องดูความต้องการใช้เงินอีกครั้ง

สำหรับปัจจุบันกองทุนที่ได้รับการสนับสนุนจากภาษีบาป คือ กองทุนสนับสนุนการสร้างเสริมสุขภาพ (สสส.) กองทุนพัฒนากีฬาแห่งชาติ ได้รับเงินจากภาษีบาปปีละ 2% หรือประมาณ 4,000 ล้านบาท รวมเป็น 8,000 ล้านบาท และยังมีสถานีโทรทัศน์ไทยพีบีเอสที่ได้เงินจากภาษีบาปปีละ 1.5% แต่ไม่เกิน 2,000 ล้านบาท ส่วนกองทุนชราภาพ จะมีสัดส่วนเท่าไรคงต้องพิจารณาอีกครั้ง”

ขณะที่ การพิจารณาดูแล สหกรณ์ออมทรัพย์ กระทรวงการคลังและธนาคารแห่งประเทศไทย (ธปท.) หรือร่วมกันถึงแนวทางการกำกับสหกรณ์ออมทรัพย์ให้มีการดำเนินงานที่มั่นคง โปร่งใส ส่วนองค์กรไหนจะเป็นผู้กำกับดูแล สหกรณ์ไม่ใช่เรื่องสำคัญ ขึ้นอยู่กับฝ่ายนโยบายจะพิจารณาความเหมาะสม คาดว่าภายในเดือน ต.ค. จะได้ข้อสรุป



ดร.จิตวงศ์ จิตวงศ์

รายงานข่าวจากกระทรวงการคลัง กล่าวว่า ที่ผ่านมา คลังได้ติดตามสถานะทางการเงินของกองทุนนอกงบประมาณ 3 แห่งอย่างใกล้ชิด ได้แก่ กองทุนหลักประกันสุขภาพแห่งชาติ (สปสช.) กองทุนประกันสังคม และกองทุนเงินให้กู้ยืมเพื่อการศึกษา (กยศ.) เนื่องจากทั้ง 3 กองทุนมีขนาดใหญ่ หากประสบปัญหาสภาพคล่องทางการเงิน อาจส่งผลให้เกิดความเสี่ยงและภาวะทางการเงินคลังให้แก่รัฐบาลได้ เพราะภาวะดังกล่าวเป็นภาวะผูกพันตามกฎหมาย ไม่สามารถตัดลดได้ ถือเป็นสิ่งที่รัฐบาลต้องดำเนินการแก้ไขอย่างจริงจัง

ทั้งนี้แนวทางลดความเสี่ยงทางการเงินคลังนั้น รัฐบาลจะต้องมีมาตรการควบคุมการขยายตัวของรายจ่าย หรือเพิ่มรายได้ของกองทุนที่เป็นสวัสดิการสังคม ทั้งกองทุนประกันสังคม ควรพิจารณาเพิ่มอายุการเกษียณ เพื่อขยายเวลาการเรียกเก็บเงินสมทบกองทุน รวมถึงการยกเลิกเพดานเงินเดือนของการจ่ายเงินสมทบเพื่อเพิ่มรายได้ของกองทุน

ส่วนกองทุน สปสช. ควรศึกษาแนวทางการเพิ่มรายได้ เช่น การร่วมจ่ายค่าบริการ เพื่อเป็นเครื่องมือปรับพฤติกรรมการใช้บริการสุขภาพของผู้ประกันตน ลดการใช้บริการที่ไม่จำเป็น ขณะเดียวกัน ยอมรับว่าทั้ง 3 กองทุนมีความเสี่ยงและอาจประสบปัญหาทางการเงินได้ในอนาคต เพราะมีค่าใช้จ่ายเพิ่มขึ้น.

Source :

โพสต์ทูเดย์

Date :

30 ก.ย. 2559

Page :

A2

No :

คลังใช้ภาษีบาป ตั้งกองทุนคนชรา

โพสต์ทูเดย์ - คลังจ่อใช้ภาษีบาปตั้งกองทุนดูแลคนชรา รอเคาะอัตราอีกครั้ง

นายกฤษฎา จีนะวิจารณ์ ผู้อำนวยการสำนักงานเศรษฐกิจการคลัง (สศค.) เปิดเผยว่า สศค.เร่งศึกษาตั้งกองทุนคนชราตามนโยบายของนายสมคิด จาตุศรีพิทักษ์ รองนายกรัฐมนตรี โดยคาดว่าจะต้องใช้งบจากการเก็บภาษีบาปจ่ายโดยตรงให้กับกองทุนคนชราที่จะตั้งขึ้น แต่ยังไม่ได้พิจารณาว่าจะจัดส่งให้อัตราเท่าไร เพราะต้องดูความต้องการใช้เงินอีกครั้ง

ปัจจุบันกองทุนที่ได้รับเงินโดยตรงจากภาษีบาป คือ กองทุนสนับสนุนการสร้างเสริมสุขภาพ (สสส.) กองทุนพัฒนากีฬาแห่งชาติ ได้รับเงินจากภาษีบาปปีละ 2% หรือประมาณ 4,000 ล้านบาท รวมเป็น 8,000 ล้านบาท และยังมีสถานีโทรทัศน์ไทยพีบีเอสที่ได้เงินจากภาษีบาป

ปีละ 1.5% แต่ไม่เกิน 2,000 ล้านบาท

นายกฤษฎา กล่าวว่า กองทุนชราภาพมีหน้าที่ดูแลความเป็นอยู่ของผู้สูงอายุ เช่น การสร้างที่อยู่อาศัยให้เหมาะสม การจ่ายเบี้ยยังชีพให้เพียงพอ ซึ่งจะใช้เงินจากกองทุนที่ตั้งขึ้น

สำหรับการตั้งกองทุนบำเหน็จบำนาญแห่งชาติ (กบข.) อยู่ระหว่างเสนอคณะรัฐมนตรี (ครม.) จะทำให้แรงงานในระบบมีเงินออมไว้หลังเกษียณมากขึ้น เพราะจะบังคับให้นายจ้างตั้งกองทุนสำรองเลี้ยงชีพ โดยจะต้องมีการพิจารณาร่วมไปกับการแก้ปัญหากองทุนประกันสังคมที่มีแผนจะเก็บเงินสมทบเพิ่ม เพื่อให้กองทุนมีความมั่นคง ซึ่งจะต้องมีการหารือระหว่างกระทรวงการคลังและกระทรวงแรงงาน เพื่อไม่ให้มีการเก็บเงินสมทบจากลูกจ้างมากเกินไป ●

Source :

แนวทาง

Date : 30 ก.ย. 2559

Page : 9

No :

เลี้ยงเครื่อง 3 กองทุนนอกงบประมาณ - ลดภาระภาครัฐในอนาคต คลังดึงภาษีบาปดูแลคนชรา

คลังตั้งรับถูกสมคิด ตั้งกองทุนดูแลผู้ชรา เป้าแรกดึงเงินจากภาษีบาป แต่ยังไม่กำหนดสัดส่วนวงเงิน ต้องรอสรุปความต้องการใช้ นอกจากนั้นเตรียมยกเครื่อง 3 กองทุนนอกงบประมาณ ประกอบด้วย สปสช. ประกันสังคม และ กยศ. หลังพบมีปัญหาได้เรื่องรายได้ ส่วนรายจ่ายที่จะเพิ่มขึ้น ซึ่งจะส่งผลต่อภาระการคลังที่อัดงบบ่าอุดหนุน

นายถกฤษฏา จินะวิจารณ์ ผู้อำนวยการสำนักงานเศรษฐกิจการคลัง (สศค.) เปิดเผยว่า สศค. เร่งศึกษาตั้งกองทุนชราภาพ ตามนโยบายของนายสมคิด จาตุศรีพิทักษ์ รองนายกรัฐมนตรี โดยคาดว่าจะต้องใช้เงินจากการเก็บภาษีบาปจ่ายโดยตรงให้กับกองทุนชราภาพ เพื่อดูแลผู้สูงอายุ แต่ยังไม่ได้พิจารณาว่าจะให้ส่งในสัดส่วนที่เท่าไร เพราะต้องดูความต้องการใช้เงินอีกครั้ง ทั้งนี้ในปัจจุบัน กองทุนสนับสนุนการสร้างเสริมสุขภาพ (สสส.) กองทุนพัฒนากีฬาแห่งชาติ ได้รับเงินจากภาษีบาปปีละ 2% หรือประมาณ 4,000 ล้านบาท รวมเป็น 8,000 ล้านบาท และยังมีสถานีโทรทัศน์ไทยพีบีเอสที่ได้เงินจากภาษีบาปปีละ 1.5% แต่ไม่เกิน 2,000 ล้านบาท

นายถกฤษฏากล่าวว่า กองทุนชราภาพ มีหน้าที่ดูแลความเป็นอยู่ของผู้สูงอายุ เช่น การสร้างที่อยู่อาศัยให้อย่างเหมาะสม การจ่ายเบี้ยยังชีพให้เพียงพอต่อการดำรงชีพ ซึ่งจะใช้จ่ายเงินจากกองทุนที่ตั้งขึ้น สำหรับการตั้งกองทุนบำเหน็จบำนาญแห่งชาติ (กบข.) ขณะนี้อยู่ระหว่างเสนอให้คณะรัฐมนตรี (ครม.) พิจารณา ซึ่งจะทำให้แรงงานในระบบมีเงินออมใช้หลังเกษียณมากขึ้น เพราะจะบังคับให้นายจ้างตั้งกองทุนสำรองเลี้ยงชีพ จากที่ปัจจุบันเป็นกองทุนภาคสมัครใจ

นายถกฤษฏากล่าวว่า ในส่วนของการเข้าไปดูแลและแก้ปัญหากองทุนประกันสังคม ในขณะนี้กระทรวงการคลังและกระทรวงแรงงานอยู่ระหว่างการหารือร่วมกัน เนื่องจากทางกองทุนประกันสังคมมีแผนที่จะเก็บเงินสมทบเพิ่ม เพื่อให้กองทุนมีความมั่นคงมากขึ้น ขณะที่กระทรวงการคลังก็จะตั้ง กบข. และต้องการให้ลูกจ้างจ่ายเงินสมทบเช่นกัน ดังนั้นจึง

ต้องมาพิจารณาร่วมกันเพื่อไม่ให้เกิดเงินสมทบมากเกินไปกับลูกจ้าง

ขณะที่การพิจารณาดูแลสหกรณ์ออมทรัพย์นั้น กระทรวงการคลังและธนาคารแห่งประเทศไทย (ธปท.) หารือร่วมกันถึงแนวทางการกำกับสหกรณ์ออมทรัพย์ให้มีการดำเนินงานที่มั่นคง โปร่งใส ส่วนองค์กรไหนจะเป็นผู้กำกับดูแลสหกรณ์ไม่ใช่เรื่องสำคัญ ขึ้นอยู่กับฝ่ายนโยบายจะพิจารณาความเหมาะสม คาดว่าภายในเดือนค.ค. จะได้ข้อสรุปทั้งหมด

ก่อนหน้านี้ นายสมคิด จาตุศรีพิทักษ์ รองนายกรัฐมนตรี ได้สั่งการให้กระทรวงการคลัง เร่งหารือกับกระทรวงแรงงาน เพื่อหาข้อสรุปในการนำส่งเงินสมทบของลูกจ้าง เพราะภายหลังรัฐบาลเห็นชอบ

จัดตั้งกองทุนบำเหน็จบำนาญแห่งชาติ (กบข.) อาจส่งผลให้ลูกจ้างต้องนำส่งเงินสมทบเพิ่มขึ้น นอกเหนือจากการนำส่งเงินเข้ากองทุนประกันสังคมปีละ 9,000 บาท โดยทั้ง 2 หน่วยงาน ต้องสร้างความชัดเจนเพื่อไม่ให้เกิดการนำส่งเงินสมทบเข้า 2 กองทุนของลูกจ้างได้รับผลกระทบต่อรายได้จนมากเกินไป

รายงานข่าวจากกระทรวงการคลัง กล่าวว่า ที่ผ่านมา กระทรวงการคลังได้ติดตามสถานะทางการเงินของกองทุนนอกงบประมาณ 3 แห่ง ใกล้เคียงกันได้แก่ กองทุนหลักประกันสุขภาพแห่งชาติ (สปสช.) กองทุนประกันสังคม และกองทุนเงินกู้ยืมเพื่อการศึกษา (กยศ.) เนื่องจากทั้ง 3 กองทุน มีขนาดใหญ่ หากประสบปัญหาสภาพคล่องทางการเงินอาจส่งผล

ให้เกิดความเสี่ยงและภาระทางการคลังให้แก่รัฐบาล
ได้ เพราะการระดมเงินเป็นภาระผูกพันตามกฎหมาย
ไม่สามารถตัดลดได้ ถือเป็นสิ่งที่รัฐบาลต้องดำเนินการ
แก้ไขอย่างจริงจัง

ทั้งนี้ แนวทางลดความเสี่ยงทางการคลังนั้น
รัฐบาลจะต้องมีมาตรการควบคุมการขยายตัวของ
รายจ่าย หรือเพิ่มรายได้ของกองทุนที่เป็นสวัสดิการ
สังคม ทั้งกองทุนประกันสังคม ควรพิจารณาเพิ่ม
อายุการเกษียณ เพื่อขยายเวลาการเรียกเก็บเงินสมทบ
กองทุน รวมถึงการยกเลิกเพดานเงินเดือนของการ
จ่ายเงินสมทบเพื่อเพิ่มรายได้ของกองทุน ส่วนกองทุน
สปสข. ควรศึกษาแนวทางการเพิ่มรายได้ เช่น การ
ร่วมจ่ายค่าบริการ เพื่อเป็นเครื่องมือปรับพฤติกรรม
การใช้บริการสุขภาพของผู้ประกันตน ลดการใช้บริการ
ที่ไม่จำเป็น

ขณะเดียวกัน ยอมรับว่าทั้ง 3 กองทุน
มีความเสี่ยงและอาจประสบปัญหาทางการเงิน
ได้ในอนาคต ทั้งกองทุน สปสข. ที่มีรายได้ส่วนใหญ่
มาจากการพึ่งพางบประมาณของรัฐบาล สวนทาง
กับค่าใช้จ่ายของกองทุนที่เพิ่มขึ้นตามจำนวนผู้สูงอายุ
และมีแนวโน้มความต้องการบริการทางการแพทย์
หากอนาคตโครงสร้างประชากรที่เป็นสังคมผู้สูงอายุ
อย่างสมบูรณ์ จะทำให้ค่าใช้จ่ายดังกล่าวเพิ่มขึ้น
ต่อเนื่อง

ส่วนกองทุนประกันสังคม จะได้รับผลกระทบ
ต่อโครงสร้างประชากรเข้าสู่สังคมผู้สูงอายุเช่นกัน
เพราะรายจ่ายส่วนใหญ่เป็นประมาณการหนี้สิน
ประโยชน์ทดแทนกรณีชราภาพและค่าประโยชน์
ทดแทน แต่รายได้ส่วนใหญ่มาจากงบสมทบ จาก
นายจ้าง ผู้ประกันตนและเงินสมทบจากรัฐบาล
หากรายได้ทยอยปรับลดลงไปตามแนวโน้มการ
เปลี่ยนแปลงของประชากรและกำลังแรงงาน ส่งผล
ให้ระยะยาวเป็นภาระให้รัฐบาลต้องจัดสรรงบประมาณ
เพิ่มขึ้นตามไปด้วย ส่วนกองทุน กยศ. พบว่าปัจจุบัน
กระบวนการเรียกเก็บหนี้จากผู้กู้ยืมไม่สามารถทำได้
อย่างมีประสิทธิภาพ ส่งผลให้รัฐบาลต้องจัดสรร
งบประมาณเพิ่มขึ้นต่อเนื่อง

Source : BANGKOK POST

Date : 13 0 SEP 2016

Page : 1

No :

WELFARE

Ministry mulls 'sin-tax' fund for the elderly

WICHIT CHANTANUSORNIRI

The Finance Ministry is considering drawing on portions of the so-called "sin tax" allocated to independent organisations to set up a new fund to help the elderly, according to the director of the Fiscal Policy Office (FPO).

FPO director Krisda Chinavicharana said the Finance Ministry has come up with a proposal to redirect parts of sin tax

revenues — taxes from cigarette and alcohol sales — from funding allocations to certain organisations to help poor elderly people by building them houses or increasing monthly allowance payments.

Organisations which receive huge financing through sin taxes include the Thai PBS public TV station, The Thai Health Promotion Foundation (ThaiHealth) and the National Sport Fund.

ThaiHealth receives funding worth

four billion baht annually, Mr Krisda said, adding that if a fund for the elderly is set up, the ministry may propose redirecting portions of the sin tax from these organisations to be put into the proposed elderly fund.

Meanwhile, Thai PBS received more than two billion baht a year.

The ministry is also studying the possibility of taking part of the sin-tax money from these organisations and putting it into an existing fund for the elderly operated

by the Social Development and Human Security Ministry which receives a small allocation, Mr Krisda said.

Mr Krisda also said the Finance Ministry plans to set up the compulsory National Pension Fund, into which people would be required to contribute, which would serve as long-term savings for retirement.

A bill to establish the compulsory fund, expected to start in 2018, has been brought before the cabinet for consideration.

Source : **The Nation**

Date : **30 SEP 2016** Page : **4B**

No :

Central, Southern regions lead recovery in Aug

THE NATION

THE CENTRAL and Southern regions led the country's regional economic recovery last month in terms of lively consumption of durable goods, improved confidence, consistent public spending and robust tourism income.

Krisda Chinavicharana, director-general of the Fiscal Policy Office and spokesman for the Finance Ministry, said yesterday that the Central region's economy in August was driven mainly by private and public investment, while the South's recovery was boosted by consumption, investment, tourism and agriculture.

In the Central region, private consumption improved, as manifested by a 0.8-per-cent year-on-year advance in value-added-tax (VAT) collections, at constant prices, on expenses, and increases of 20.3 per cent and 17.2 per cent year on year in newly registered passenger cars and motorcycles.

Its private investment signalled improvement from rises of 6.9 per cent and 21.1 per cent in newly regis-

tered pickups and heavy-duty trucks.

Public expenditures for investment also soared 84.5 per cent, while tourism income climbed 15.2 per cent.

However, investment in licensed manufacturing plants contracted 78.2 per cent in the region.

Its unemployment rate was 1.6 per cent of its workforce, higher than the national jobless rate, in July.

The South's VAT edged up 7.9 per cent, while newly registered passenger cars and motorcycles zoomed 14.8 per cent and 27.9 per cent.

The region's private investment continued improving with rises of 0.1 per cent and 27.9 per cent in newly registered pickups and heavy trucks.

Its public investment continued expanding at 38.1 per cent.

Tourism income surged 19.9 per cent, while farm income soared 24.7 per cent.

Its unemployment rate was 1.2 per cent in July.

In Greater Bangkok, the economy signalled a gradual recovery in August, driven by public consumption and investment, but private investment and tourism remained fragile.

The capital's durable-goods consumption gained momentum with newly registered passenger cars and motorcycles up 1.2 per cent and 22.6 per cent.

The North signalled a certain economic recovery from its private consumption and public spending for investment.



The region's private consumption improvement was mirrored by a 5.7-per-cent uptick in VAT, and advances of 5.3 per cent and 27.1 per cent in newly registered passenger cars and motorcycles.

Its public investment soared 43.2 per cent, while private investment started to improve. Tourism income sprang up 18.2 per cent.

In the Northeast, the economy was spurred mainly by durable-goods consumption and private investment.



Krisda

	MATICHOH INFORMATION CENTER	Subject Heading :
Source :		
Date : 30 ก.ย. 2559	Page : 8	No :

คลังเพื่อפקเศรษฐกิจประเทศไทยฟื้นแล้ว
ชี้สัญญาณส่งออกดี-รัฐวิสาหกิจลงทุนไม่ยั้ง

8 นายกฤษฎา จินะวิจารณ์ ผู้อำนวยการ สำนักงานเศรษฐกิจการคลัง (สศค.) เปิดเผยว่า เศรษฐกิจไทยเดือน ส.ค.59 ยังคงขยายตัวได้ดี โดยได้แรงหนุนจากการส่งออกที่กลับมาขยายตัวเป็นบวกในรอบ 5 เดือน และเป็นการขยายตัวสูงสุดในรอบ 6 เดือน นับจากเดือน มี.ค.59 โดยขยายตัว 6.5% มูลค่าการส่งออก 18,800 ล้านดอลลาร์สหรัฐฯ และตลาดสำคัญ เช่น ออสเตรเลีย จีน สหรัฐฯ และยุโรป กลับมาขยายตัวสูง ส่วนการบริโภคภาคเอกชนยังขยายตัว จากสถานการณ์ภัยแล้งที่คลี่คลาย ทำให้ราคาสินค้าเกษตรปรับตัวดีขึ้น ส่งผลให้รายได้เกษตรกรเพิ่มขึ้น 4.5% การบริโภคสินค้าคงทนขยายตัวสะท้อนจากยอดขายรถยนต์นั่ง รถปิกอัพและรถจักรยานยนต์จดทะเบียนใหม่ที่ขยายตัวต่อเนื่องเป็นเดือนที่ 5 ติดต่อกัน อย่างไรก็ตาม สัญญาณการลงทุนยังชะลอตัว โดยการลงทุนในหมวดก่อสร้างสะท้อนจากปริมาณยอดขายปูนซีเมนต์ในประเทศหดตัว 5.5% ส่วนการลงทุนในหมวดเครื่องจักรยังหดตัว สะท้อนจากการจำหน่ายรถยนต์เชิงพาณิชย์และปริมาณการนำเข้าสินค้าทุนที่ยังหดตัว 5.6%

นายกฤษฎา กล่าวว่า สศค.ยังคงอัตราขยายตัวเศรษฐกิจไทยปีนี้โต 3.3% ของผลิตภัณฑ์มวลรวมภายในประเทศ (จีดีพี) โดยประเมินเศรษฐกิจไทยไตรมาส 3 ปีนี้จะขยายตัว 3.5% ส่วนไตรมาส 4 ยังขยายตัวดีเนื่องจากมีเม็ดเงินจากหลายโครงการห้กองทุนหมู่บ้านและการเร่งรัดการเบิกจ่ายโครงการลงทุนของรัฐวิสาหกิจให้เร็วขึ้นอีกเกือบ 100,000 ล้านบาท ที่จะเข้าสู่ระบบเศรษฐกิจไตรมาส 4 ปีนี้ หนุนการเติบโตของเศรษฐกิจดีขึ้น ส่วนภาคการส่งออกยังคงเป้าหมายเดิม คือ ติดลบ 1.9%.

	MATICHON INFORMATION CENTER	Subject Heading :
Source :	โพสต์ทูเดย์	
Date : 30 ก.ย. 2559	Page : 116	No :

อาเซียนศึกษากรีนบอนด์

A16 นายวโรทัย โกศลพิศิษฐ์กุล รองผู้อำนวยการสำนักงานเศรษฐกิจการคลัง เผยผลประชุมคณะทำงานเพื่อพัฒนาตลาดทุนอาเซียน (ASEAN Working Committee on Capital Market Development หรือ WC-CMD) ว่าผู้แทนธนาคารพัฒนาเอเชีย (เอดีบี) ได้เสนอข้อมูลเรื่องกรีนบอนด์ (Green Bond) หรือการระดมทุนในโครงการที่เป็นมิตรต่อสิ่งแวดล้อมในกลุ่มประเทศอาเซียน และควรศึกษาเชิงลึกถึงแนวทางพัฒนากรีนบอนด์ โดยที่ประชุมให้ประเทศไทยเป็นเจ้าภาพร่วมศึกษากับสำนักเลขาธิการอาเซียนและเอดีบี

คลังจัดตั้งทีมงาน ตลาดทุนอาเซียน พัฒนากรีนบอนด์

กระทรวงการคลังตั้งคณะทำงานตลาดทุนอาเซียน มอบให้ประเทศไทย และ เอทีบี ไปศึกษาทาง แนวทางการพัฒนา เรื่อง Green Bond

3 นายโรทัย โกศลพิศิษฐ์กุล รองผู้อำนวยการ สำนักงานเศรษฐกิจการคลัง ในฐานะ หัวหน้าคณะผู้แทนไทย เผยผลประชุมคณะทำงานเพื่อพัฒนาตลาดทุนอาเซียน (ASEAN Working Committee on Capital Market Development หรือ WC-CMD) เมื่อวันที่ 27 ก.ย.59 โดยมีผู้แทนจากประเทศสมาชิก อาเซียน ได้แก่ กัมพูชา อินโดนีเซีย สปป.ลาว มาเลเซีย สิงคโปร์ เวียดนาม และไทย รวมถึงผู้แทนสำนักเลขาธิการอาเซียนเข้าร่วม ประชุมว่า ที่ประชุมได้รับฟังการนำเสนอข้อมูล เรื่อง Green Bond จากผู้แทนของธนาคาร พัฒนาเอเชีย หรือ ADB

ทั้งนี้ ที่ประชุมเห็นว่า Green Bond เป็น เรื่องสำคัญ และเห็นควรให้มีการศึกษาเชิงลึกถึง แนวทางการพัฒนา Green Bond เพื่อการระดม ทุนในโครงการที่เป็นมิตรต่อสิ่งแวดล้อมในกลุ่ม ประเทศสมาชิกอาเซียน ทั้งนี้ ที่ประชุมเห็นควร ให้ประเทศไทยเป็นเจ้าภาพร่วมศึกษา กับสำนัก เลขาธิการอาเซียน และธนาคารพัฒนาเอเชีย

นอกจากนี้ ที่ประชุมยังได้มีการแลกเปลี่ยน ข้อมูลและข้อคิดเห็นเกี่ยวกับการพัฒนาตลาด ตราสารหนี้ของประเทศสมาชิก รวมทั้งข้อมูล เกี่ยวกับการฝึกอบรมและแนวทางการเสริมสร้าง ศักยภาพของตลาดทุนและตลาดตราสารหนี้ใน อนาคต ประกอบกับที่ประชุมฝ่ายไทยได้แจ้ง ให้ทราบถึงร่างแผนพัฒนาตลาดทุนไทย ฉบับ ที่ 3 ที่กระทรวงการคลังกำลังดำเนินการ ซึ่ง มีเป้าหมายสำคัญในการพัฒนาตลาดทุนไทยให้ สามารถเข้าถึง แข่งขันได้ เชื่อมโยง และยั่งยืน

นายโรทัย กล่าวว่า ในการประชุมครั้ง นี้ได้เชิญวิทยากรจากสมาคมตลาดตราสาร หนี้ไทยมาร่วมนำเสนอแนวทางในการพัฒนา ตลาดตราสารหนี้สำหรับนักลงทุนรายย่อยใน ประเทศไทย ซึ่งที่ประชุมต่างชื่นชมความสำเร็จ ของการพัฒนาตลาดตราสารหนี้ของไทย และ การแบ่งปันประสบการณ์ตลอดจนข้อเสนอแนะ สำหรับการพัฒนาตลาดตราสารหนี้ของประเทศ สมาชิกอาเซียน

นอกจากนี้ ที่ประชุมรับทราบผลความ คืบหน้าการประชุมรัฐมนตรีว่าการกระทรวงการ คลังและผู้ว่าการธนาคารกลางอาเซียน ครั้งที่ 2 รวมทั้งได้มีการพิจารณาตัวชี้วัดความสำเร็จ (Key Performance Indicators) ด้านตลาด ทุนสำหรับ WC-CMD เพื่อให้เป็นไปตามแผน ประชาคมเศรษฐกิจอาเซียน 2025 พร้อมทั้งได้ เห็นชอบแผนงานของ WC-CMD สำหรับปี 2560-2561 ที่จะส่งเสริมการพัฒนาตลาดทุน ร่วมกัน เพื่อให้สอดคล้องกับแผนปฏิบัติการ เชิงกลยุทธ์ภายใต้ AEC Blueprint 2025 รวมทั้งร่วมกันติดตามและแสวงหาความร่วมมือ ในประเด็นที่เกี่ยวข้องกับตลาดทุนเพื่อพัฒนา ตลาดทุนอาเซียนร่วมกัน

สำหรับการประชุม WC-CMD ครั้งต่อไป จะจัดขึ้นประมาณเดือน ก.พ.60 โดยประเทศไทยและสปป.ลาว จะร่วมเป็นประธานการ ประชุม ■

MIC MATICHON INFORMATION CENTER		Subject Heading :
Source :	โพสต์ทูเดย์	
Date : 30 ก.ย. 2559	Page : A16	No :

กยศ.ปลื้มจ่ายหนี้พุ่ง16.83%

โพสต์ทูเดย์ - กยศ.เผยปีงบประมาณ 2559 ยอดชำระหนี้พุ่ง 16.83% เตรียมออกมาตรการเข้มให้คืนหนี้เพิ่มขึ้น

น.ส.ชิตติมา วิชัยรัตน์ ผู้จัดการกองทุนเงินให้กู้ยืมเพื่อการศึกษา (กยศ.) เปิดเผยว่า ปีงบประมาณ 2559 เป็นปีแรกที่มีผู้กู้ยืม กยศ.มาชำระหนี้สูงถึง 20,335 ล้านบาท เพิ่มขึ้นจากปีที่ผ่านมา 16.83% เพราะมาตรการกระตุ้นจูงใจลูกหนี้ให้มาชำระคืน ทั้งความร่วมมือกับองค์กรนายจ้าง ในการหักเงินเดือนผู้กู้เพื่อชำระหนี้ การ

ลดเบี้ยปรับสำหรับผู้ปิดบัญชี รวมถึงการบังคับใช้กฎหมายที่จริงจัง ซึ่ง กยศ.จะพยายามหามาตรการใหม่ๆ ออกมา เพราะไม่อยากให้เกิดการฟ้องร้อง

ทั้งนี้ ตั้งแต่ปี 2559 จนถึงปัจจุบันมีผู้ได้รับโอกาสทางการศึกษารวม 4,657,139 ราย ประกอบด้วย ผู้กู้ที่ชำระเสร็จสิ้นแล้ว 489,684 ราย ผู้กู้ที่อยู่ระหว่างการชำระหนี้ 3,133,661 ราย ผู้กู้ที่อยู่ระหว่างการศึกษาและปลอดหนี้ 880,950 ราย และอื่นๆ 41,454 ราย เป็นเงินงบประมาณ

กว่า 4 แสนล้านบาท

ขณะที่มีผู้กู้ที่ค้างชำระสะสมตั้งแต่ปี 2547 และถูกฟ้องร้องแล้วกว่า 9 แสนราย มูลหนี้รวมประมาณ 9 หมื่นล้านบาท เฉพาะปี 2559 กยศ.ดำเนินการฟ้องร้องไปแล้ว 1.7 แสนราย ส่วนกองทุนกู้ยืมเงินเพื่อการศึกษาที่ผูกกับรายได้ในอนาคต (กรอ.) ฟ้องร้อง 8.5 หมื่นราย โดยอยู่ระหว่างถูกบังคับคดี รวมทั้งการสืบทรัพย์เพื่อยึดทรัพย์แล้ว 5 หมื่นราย มูลหนี้รวมกว่า 4,000 ล้านบาท

MIC	MATICHON INFORMATION CENTER	Subject Heading :
Source :	มติชน	
Date : 30 ก.ย. 2559	Page : 17	No :

12ปีหนึ่กยศ.เฉียดแสนล้าน

- เฉพาะปี'59ฟ้อง1.7แสนราย4พันล.บาท
- กยศ.ยันใช้เกรด2กระตุ้นเด็กตั้งใจเรียน

เมื่อวันที่ 29 กันยายน น.ส.ชิตติมา วิชัยรัตน์ ผู้จัดการกองทุนเงินให้กู้ยืมเพื่อการศึกษา (กยศ.) เปิดเผยว่า ตามที่ กยศ.ได้ตั้งเป้าปล่อยเงินกู้ในปี 2559 จำนวน 671,636 ราย เป็นวงเงิน 27,554.18 ล้านบาทนั้น ข้อมูลล่าสุดมีผู้ได้รับสิทธิ กู้ยืมและอยู่ระหว่างการโอนเงินทั้งผู้กู้รายเก่าและรายใหม่ จำนวน 458,389 ราย แบ่งเป็นระดับมัธยมศึกษาตอนปลาย 70,301 ราย ประกาศนียบัตรวิชาชีพ (ปวช.) 52,159 ราย ประกาศนียบัตรวิชาชีพเทคนิค (ปวท.)/ประกาศนียบัตรวิชาชีพชั้นสูง (ปวส.) 55,800 ราย วงเงินประมาณ 18,605 ล้านบาท โดยขณะนี้กระบวนการกู้ยืมยังไม่ถือว่าสิ้นสุดและยังมีผู้กู้บางส่วนอยู่ระหว่างการพิจารณาปล่อยกู้ สำหรับความคืบหน้าในเรื่องการดำเนินคดีกับผู้กู้ที่ผิดนัดชำระเงินกู้ กยศ.นั้น ภาพรวมผู้กู้ที่ค้างชำระสะสมตั้งแต่ปี 2547 และถูกฟ้องร้องแล้วกว่า 900,000 ราย มูลหนี้รวมประมาณ 90,000 ล้านบาท เฉพาะปี 2559 กยศ.ได้ดำเนินการฟ้องร้องไปแล้ว 170,000 ราย กองทุนเงินกู้ยืมเพื่อการศึกษาที่ผูกกับรายได้ในอนาคต (กรอ.) 85,000 ราย อยู่ระหว่างถูกบังคับคดี และส่งเรื่องให้ทนายความดำเนินการสืบทรัพย์ เพื่อยึดทรัพย์

แล้ว ประมาณ 50,000 ราย มูลหนี้รวมกว่า 4,000 ล้านบาท ผู้จัดการ กยศ.กล่าวต่อว่า ส่วนตัวเลขการชำระเงินปีนี้มียอดล่าสุดอยู่ที่ 20,000 ล้านบาท ซึ่งถือว่าเพิ่มมากขึ้นเรื่อยๆ คาดว่าเป็นเพราะมาตรการที่ กยศ.ออกมากกระตุ้นใจให้ผู้กู้ที่ค้างชำระมาชำระหนี้เพิ่มขึ้นเรื่อยๆ ทั้งทำความร่วมมือกับองค์กรนายจ้าง สถานประกอบการในการหักเงินเดือนผู้กู้เพื่อชำระหนี้ การลดเบี้ยปรับสำหรับผู้ที่มาปิดบัญชี รวมถึงการบังคับใช้กฎหมายที่จริงจัง ซึ่ง กยศ.จะพยายามหามาตรการใหม่ๆ เพราะไม่อยากจะเกิดการฟ้องร้อง ส่วนกรณีที่ พล.อ.ดาว์พงษ์ รัตนสุวรรณ รัฐมนตรีว่าการกระทรวงศึกษาธิการ (ศธ.) ขอให้ยกเลิกหลักเกณฑ์การกู้ยืมเงิน กยศ.ที่กำหนดว่าผู้กู้ทั้งรายเก่าและรายใหม่ต้องมีผลการเรียนเฉลี่ยสะสมไม่ต่ำกว่า 2.00 นั้น กยศ.ต้องศึกษาผลกระทบที่เกิดขึ้นจากการกู้ยืมในปีนี้อย่างมีข้อดี ข้อเสียอย่างไร ทั้งนี้หลักเกณฑ์ดังกล่าวถือเป็นมติของคณะกรรมการ กยศ.ที่อยากให้เด็กตั้งใจเรียน ซึ่งสถานศึกษาส่วนใหญ่ก็เห็นด้วย เพราะหากเด็กเรียนได้เกรดต่ำกว่า 2.00 ก็จะไม่จบการศึกษา ดังนั้น จึงมีมาตรการดังกล่าวออกมาเพื่อเป็นตัวกระตุ้น

		Subject Heading :
Source :	ข่าวสด	
Date : 30 ก.ย. 2559	Page : 17	No: 59445636

ศึกษาศ. - กรอ. ปรับเกณฑ์กู้ยืมศึกษา ไล่ยัดเกรดชั้นม.6-ชงเพิ่มโควตาม.เอกชนรองรับ

นายเพชรมงคล วัศสุวรรณ เลขาธิการสมาพันธ์การศึกษาทางเลือกแห่งประเทศไทย (สทท.) กล่าวถึงมติคณะกรรมการกองทุนเงินให้กู้ยืมเพื่อการศึกษา (กยศ.) ที่เห็นชอบหลักเกณฑ์ให้ผู้กู้ยืมเก่าและรายใหม่ ต้องมีผลการเรียนเฉลี่ยสะสมไม่ต่ำกว่า 2.00 โดยเริ่มปีการศึกษา 2559 ว่า แม้ที่ประชุมจะมอบหมายให้คณะอนุกรรมการบัญชีจ่ายที่ 1 และ 2 กลับไปหาแนวทางอนุโลมข้อยกเว้นสำหรับเด็กที่ครอบครัวยากจน ต้องทำงานควบคู่ไปกับการเรียน ทำให้มีเกรดเฉลี่ยไม่ถึง 2.00 แต่แนวทางนี้อาจส่งผลให้เด็กต้องหลุดออกจากระบบการศึกษาเพิ่มมากขึ้น และหลักเกณฑ์ดังกล่าวไม่เหมาะสมกับผู้กู้ระดับการศึกษาขั้นพื้นฐาน ดังนั้นเพื่อให้กองทุนเกิดผลประโยชน์สูงสุดต่อสังคมและประเทศชาติ สทท.มีข้อเสนอให้ยกเลิกหลักเกณฑ์การกู้ยืมดังกล่าวสำหรับนักเรียนชั้นมัธยมศึกษาปีที่ 6 แต่คงไว้ในระดับอุดมศึกษา รวมทั้งไม่ควรจำกัดโควตาการให้กู้ยืมของสถานศึกษาเอกชน และเห็นด้วยกับการส่งชื่อเข้าเครดิตบูโร โดยเรียกร้องให้มีมาตรการลงโทษอย่างเด็ดขาด

กองทุนเงินให้กู้ยืมเพื่อการศึกษา (กยศ.) และกองทุนเงินกู้ยืมเพื่อการศึกษาที่ผูกกับรายได้ในอนาคต (กรอ.) ไม่ควรจำกัดโควตาการให้กู้ยืมของสถานศึกษาเอกชน เพราะมหาวิทยาลัยเอกชนคือสถานที่รองรับและให้โอกาสผู้ที่ไม่สามารถสอบเข้ามหาวิทยาลัยรัฐบาลได้ ได้มีโอกาสศึกษาต่อ ดังนั้นการมองว่าผู้ที่เลือกเรียนมหาวิทยาลัยเอกชนเพราะรัวยจึงเป็นการเข้าใจที่คลาดเคลื่อน สทท. อยากเรียกร้องให้กยศ. และกรอ. นำข้อเสนอนี้ไปพิจารณาเพื่อหาช่องทางแก้ไขและบรรเทาความเดือดร้อนของผู้เรียน เนื่องจากการส่งเสริมสิทธิและโอกาสทางการศึกษาแก่เยาวชนที่ยากจน ขาดแคลนทุนทรัพย์ในการศึกษาต่อเป็นสิทธิขั้นพื้นฐานที่ประชาชนต้องได้รับ สอดคล้องกับมาตรา 54 ในร่างรัฐธรรมนูญฉบับใหม่ ที่ได้ระบุให้จัดตั้งกองทุนช่วยเหลือผู้ขาดแคลนทุนทรัพย์ เพื่อลดความเหลื่อมล้ำในการศึกษา และให้รัฐจัดสรรงบประมาณให้แก่กองทุน หรือใช้มาตรการหรือกลไกทางภาษี

**'กยศ.' บักโกรกหนัก
12ปีในศ.ซัดดาบเพียบ
ยอดหนี้เจียดแสนล.
ฟ้องแหล่ง9แสนราย**

น.ส.จิตติมา วัชรรัตน์ ผู้จัดการ
กองทุนเงินกู้ยืมเพื่อการศึกษา (กยศ.)
☛ ต่อ : กยศ. - หน้า 6

กยศ.

เปิดเผยเมื่อวันที่ 29 กันยายนว่า ตัวเลข ผู้กู้ กยศ. ในปีการศึกษา 2559 ที่ได้รับ สิทธิกู้ยืมและอยู่ระหว่างการโอนเงินทั้ง ผู้กู้รายเก่าและรายใหม่ ล่าสุดมีจำนวน 458,389 ราย แบ่งเป็นระดับมัธยมศึกษา ตอนปลาย 70,301 ราย ประกาศนียบัตร วิชาชีพ (ปวช.) 52,159 รายประกาศนียบัตร วิชาชีพเทคนิค(ปวท.)/ประกาศนียบัตร วิชาชีพชั้นสูง (ปวส.) 55,800 ราย วงเงิน ประมาณ 18,605 ล้านบาท โดยขณะนี้ กระบวนการกู้ยืมว่ายังไม่ถือว่าสิ้นสุด และยังมีผู้กู้บางส่วนอยู่ระหว่างการ พิจารณาปล่อยกู้

สำหรับความคืบหน้าการดำเนินคดี กับผู้กู้ที่ผิดนัดชำระเงินกู้ กยศ. นั้น ภาพรวม ผู้กู้ที่ค้างชำระสะสมตั้งแต่ปี 2547 และถูก ฟ้องร้องแล้วกว่า 900,000 ราย มูลหนี้ รวมประมาณ 90,000 ล้านบาท เฉพาะปี 2559 กยศ. ได้ฟ้องร้องไปแล้ว 170,000 ราย กองทุนกู้ยืมเงินเพื่อการศึกษา ที่ผูกกับรายได้ในอนาคต (กรอ.) 85,000 ราย อยู่ระหว่างถูกบังคับคดี และส่งเรื่อง ให้ทนายความดำเนินการสืบทรัพย์ เพื่อ

ยึดทรัพย์แล้ว ประมาณ 50,000 ราย มูลหนี้รวมกว่า 4,000 ล้านบาท

ผู้จัดการกยศ.กล่าวต่อว่า ส่วน ตัวเลขการชำระเงิน ปีนี้มียอดล่าสุดอยู่ที่ 20,000 ล้านบาท ซึ่งถือว่าเพิ่มมากขึ้น เรื่อยๆ คาดว่า เป็นเพราะมาตรการที่กยศ. ออกมากระตุ้นจิตใจให้ผู้กู้ที่ค้าง มาชำระหนี้ เพิ่มขึ้นเรื่อยๆ ทั้งทำความร่วมมือกับ องค์กรนายจ้าง สถานประกอบการในการ หักเงินเดือนผู้กู้เพื่อชำระหนี้ การลดเบี้ย ปรับสำหรับผู้ที่มาปิดบัญชี เป็นต้น รวมถึง การบังคับใช้กฎหมายที่จริงจัง ซึ่งกยศ. จะ พยายามหามาตรการใหม่ๆ ออกมา เพราะ ไม่อยากให้เกิดการฟ้องร้อง

น.ส.จิตติมายังกล่าวเพิ่มเติม ถึงกรณีที่ พล.อ.ดาวพงษ์ รัตนสุวรรณ รรมว.ศึกษาธิการ ขอให้ยกเลิกหลักเกณฑ์ การกู้ยืมเงินกยศ. ที่กำหนดให้ผู้กู้ทั้งราย เก่าและรายใหม่ ต้องมีผลการเรียนเฉลี่ย สะสมไม่ต่ำกว่า 2.00 ว่า ทาง กยศ.ต้อง ศึกษาผลกระทบที่เกิดขึ้นจากการกู้ยืมใน ปีนี้ก่อนว่า มีข้อดี ข้อเสียอย่างไร ทั้งนี้ หลักเกณฑ์ดังกล่าว ถือเป็นมติของคณะกรรมการ กยศ. ที่อยากให้เด็กตั้งใจเรียน ซึ่งสถานศึกษาส่วนใหญ่ก็เห็นด้วย เพราะ หากเด็กเรียนได้เกรดต่ำกว่า 2.00 ก็จะไม่ จบการศึกษา ดังนั้น จึงมีมาตรการดังกล่าว ออกมาเพื่อเป็นตัวกระตุ้น

	MATCHON INFORMATION CENTER	Subject Heading :
Source :	คม ชัด ลึก	
Date : 30 ก.ย. 2559	Page : 9	No :

เล็งเลิกเกณฑ์ใช้เกรดทุกกยศ.

รอกิจภาพลกระทบ-ข้อดี-ข้อเสียก่อน 9

● เผยยอดผู้กยศ.ปี 2559 เบื้องต้น 458,389 ราย ไม่ถึงเป้าที่ตั้งไว้ 671,636 ราย แจงกระบวนการปล่อยกู้ยังไม่จบ มีพิจารณาอยู่อีกบางส่วน ขณะที่การชำระหนี้คืนสูงชันเรื่อยๆ 2 หมื่นล้านบาท แจงยื่นฟ้องไปแล้ว 255,000 ราย แจงมาตรการต่างๆ ได้ผล เล็งศึกษาผลกระทบ ข้อดี ข้อเสีย เลิกเกณฑ์ใช้เกรดทุกกยศ. พร้อมเตรียมมาตรการออกมากกระตุ้น

เมื่อวันที่ 29 กันยายน 2559 ดร.ทิตติมา วิชัยรัตน์ ผู้จัดการกองทุนเงินให้กู้ยืมเพื่อการศึกษา (กยศ.) กล่าวว่า ตามที่ กยศ.ได้ตั้งเป้าปล่อยเงินกู้ กยศ.ในปี 2559 จำนวน 671,636 ราย เป็นวงเงินปล่อยกู้ 27,554.18 ล้านบาท ขณะนี้เบื้องต้น มีผู้กู้ กยศ.ที่ได้รับสิทธิ์กู้ยืม และอยู่ระหว่างการโอนเงินทั้งผู้กู้รายเก่าและรายใหม่ มีจำนวน 458,389 ราย แบ่งเป็นระดับมัธยมศึกษาตอนปลาย (ม.4-ม.6) มีจำนวน 70,301 ราย ประกาศนียบัตรวิชาชีพ (ปวช.) มีจำนวน 52,159 ราย ประกาศนียบัตรวิชาชีพเทคนิค (ปวท.)/ประกาศนียบัตรวิชาชีพชั้นสูง

(ปวส.) มีจำนวน 55,800 ราย วงเงินประมาณ 18,605 ล้านบาท

“โดยขณะนี้กระบวนการกู้ยืมยังไม่ถือว่าสิ้นสุด และยังมีผู้กู้บางส่วนอยู่ระหว่างการพิจารณาปล่อยกู้ สำหรับความคืบหน้าเรื่องการดำเนินคดีกับผู้กู้ที่ผิดนัดชำระเงินกู้กยศ.นั้น ภาพรวมผู้กู้ที่ค้างชำระสะสมตั้งแต่ปี 2547 และถูกฟ้องร้องแล้วกว่า จำนวน 9 แสนราย มูลหนี้รวมประมาณ 9 หมื่นล้านบาท เฉพาะปี 2559 กยศ.ได้ดำเนินการฟ้องร้องผู้กู้ทั้งหมดจำนวน 255,000 ราย แบ่งเป็นผู้กู้กยศ. 1.7 แสนราย และผู้กู้ กองทุนกู้ยืมเงินเพื่อการศึกษาที่ผูกกับรายได้ในอนาคต (กรอ.) มีจำนวน 8.5 หมื่นราย ทั้งนี้ มีผู้กู้กยศ. และกรอ.อยู่ระหว่างถูกบังคับคดี และส่งเรื่องให้ทนายความดำเนินการสืบทรัพย์ เพื่อยึดทรัพย์แล้ว มีประมาณ 5 หมื่นราย มูลหนี้รวมกว่า 4,000 ล้านบาท” ดร.ทิตติมา กล่าว

ดร.ทิตติมา กล่าวเพิ่มเติมว่า ทั้งนี้ สำหรับการชำระหนี้ ปี 2559 นี้ มียอดล่าสุดอยู่ที่ 2 หมื่นล้านบาท ซึ่งถือว่าเพิ่มมากขึ้นเรื่อยๆ คาด

ว่า เป็นเพราะมาตรการที่กยศ.ออกมากกระตุ้นใจให้ผู้กู้ที่ค้างชำระมาชำระหนี้เพิ่มขึ้นเรื่อยๆ ทั้งยังมีมาตรการทำความร่วมมือกับองค์กรนายจ้าง สถานประกอบการในการหักเงินเดือนผู้กู้เพื่อชำระหนี้ การลดเบี้ยปรับสำหรับผู้ที่มาปิดบัญชี เป็นต้น รวมถึงการบังคับใช้กฎหมายที่จริงจัง ซึ่งกยศ.จะพยายามหามาตรการใหม่ๆ ออกมา เพราะไม่อยากให้เกิดการฟ้องร้อง

ผอ.กยศ.กล่าวต่อไปว่า กรณีที่ พล.อ.ดาว์พงษ์ รัตนสุวรรณ รัฐมนตรีว่าการกระทรวงศึกษาธิการ ขอให้ยกเลิกหลักเกณฑ์การกู้ยืมเงินกยศ. ที่กำหนด ผู้กู้ทั้งรายเก่าและรายใหม่ต้องมีผลการเรียนเฉลี่ยสะสมไม่ต่ำกว่า 2.00 นั้น กยศ.ต้องศึกษาผลกระทบที่เกิดขึ้นจากการกู้ยืมในปีนี้ก่อน ว่ามีข้อดี ข้อเสียอย่างไร ทั้งนี้ หลักเกณฑ์ดังกล่าว ถือเป็นมติของคณะกรรมการกยศ. ที่อยากให้เด็กตั้งใจเรียน ซึ่งสถานศึกษาส่วนใหญ่ก็เห็นด้วย เพราะหากเด็กเรียนได้เกรดต่ำกว่า 2.00 ก็จะไม่จบการศึกษา ดังนั้นจึงมีมาตรการดังกล่าวออกมาเพื่อเป็นตัวกระตุ้น

MIC	MATICHON INFORMATION CENTER	Subject Heading :
Source :	โพสต์ทูเดย์	
Date : 30 ก.ย. 2559	Page : A16	No :

กอช.กระตุ้นยอด A16 จ่อเพิ่มเงินสมทบ

โพสต์ทูเดย์ - กอช.เล็งเพิ่มเงินสมทบทุกช่วงอายุเป็น 1,500 บาท หวังกระตุ้นคนเข้ากองทุนเพิ่ม

นายสมพร จิตเป็นธม เลขาธิการคณะกรรมการกองทุนการออมแห่งชาติ (กอช.) เปิดเผยว่า ได้เสนอให้คณะกรรมการ กอช.พิจารณาเพิ่มสัดส่วนการสมทบเงินออมให้กับสมาชิก จากปัจจุบันที่มีเพดานสมทบให้ไม่เกิน 1,200 บาท/ราย เป็นไม่เกิน 1,500 บาท/ราย และให้รัฐสมทบในอัตราเดียวกัน ทุกช่วงอายุจากเดิมที่ 15-30 ปี รัฐสมทบไม่เกิน 600 บาท อายุ 30-50 ปี สมทบไม่เกิน 960 บาท และ 50-60 ปี สมทบไม่เกิน 1,200 บาท/ปี เพื่อจูงใจให้ประชาชนเข้ามาเป็นสมาชิกและออมเงินมากขึ้น โดยคณะกรรมการได้สั่งให้ไปศึกษาผลกระทบในด้านงบประมาณ

และนำมาเสนออีกครั้ง

"คาดว่าหากกองทุนมีสมาชิก 1 ล้านคน กรณีที่รัฐสมทบ 1,200 บาท/คน เพิ่มเป็น 1,500 บาท/คน จะเป็นภาระต่องบประมาณเพิ่มอีก 300 ล้านบาท/ปีเท่านั้น ถือว่าไม่มาก" นายสมพร กล่าว

นายสมพร กล่าวว่า หลังจากสิ้นสุด พ.ร.บ.การให้สิทธิผู้สูงอายุเกิน 60 ปี เข้าเป็นสมาชิกกองทุน เมื่อวันที่ 25 ก.ย.ที่ผ่านมา พบว่ามีผู้เข้ามาเป็นสมาชิกเพิ่มขึ้น โดยเดือน ก.ย.มีสมาชิกใหม่เพิ่ม 72,185 ราย ในจำนวนนี้ 95% เป็นสมาชิกที่มีอายุมากกว่า 60 ปี จำนวน 53,360 ราย และมีอายุ 50-60 ปี จำนวน 13,216 ราย ทำให้กองทุนมีสมาชิกในกลุ่มอายุมากกว่า 50 ปีขึ้นไปเพิ่มจาก 46% เป็น 53% ของจำนวนสมาชิกล่าสุดทั้งหมด 511,739 ราย ●

Source :

เดลินิวส์

Date : 30 ก.ย. 2559 Page : 7

No :

📌 **สั่งศึกษา** 7

นายสมพร จิตเป็นธม เลขาธิการคณะกรรมการกองทุน
การออมแห่งชาติ (กอช.) เปิดเผยว่า ที่ประชุมคณะกรรมการ
กอช. ได้สั่งให้กองทุนฯ ไปศึกษาการเพิ่มสัดส่วนการสมทบเงินออม
ให้กับสมาชิกจากปัจจุบันกำหนดเพดานวงเงินสมทบแต่ละปีไม่เกิน
1,200 บาทต่อราย เป็นไม่เกิน 1,500 บาทต่อราย และกำหนดให้
สมทบในอัตราเดียวกัน เพื่อช่วยสร้างจุดใจให้ประชาชนเข้ามาเป็น
สมาชิกและออมเงินมากขึ้น

MIC MATICHON INFORMATION CENTER		Subject Heading :
Source :	สยามรัฐ	
Date : 30 ก.ย. 2559	Page : 11	No :

ช่วยเหลือเกษตรกรล้นฤดูทำนา / อัดสินเชื่อพืชเศรษฐกิจหลัก 4 ชนิด

ธกส.ชู ขอนแก่น โมเดล

|| ขอนแก่น : นายธนุ โดสัจจะ ผู้อำนวยการสำนักงานธนาคารเพื่อการเกษตรและสหกรณ์การเกษตร (ธ.ก.ส.) จ.ขอนแก่น กล่าวว่า จากการลงนามความร่วมมือร่วมระหว่างหน่วยงานรวมทั้งหมด 19 หน่วยงานในระดับจังหวัดซึ่งประกอบด้วยหน่วยงานหลักที่รับผิดชอบด้านการเกษตรกรรมและการพาณิชย์ โดยมี ธ.ก.ส. เป็นแหล่งทุนที่สำคัญในการที่จะให้ความช่วยเหลือเกษตรกรในพื้นที่ โดยขณะนี้พบว่าฤดูทำนาปีการผลิต 2559/60 นั้นได้เริ่มดำเนินการไปแล้ว จึงต้องกำหนดแผนการดำเนินงานแบบต่อเนื่องกันแบบบูรณาการเพื่อให้เกิดความยั่งยืน มั่งคั่งและมั่นคงของเกษตรกรชาวขอนแก่น จึงได้กำหนดแผนการดำเนินงานเพื่อพัฒนา

การผลิตพืชผักสวนครัว เชื่อมโยงการตลาดตลอดห่วงโซ่คุณค่าเพื่อยกระดับรายได้เกษตรกร ในพืชเศรษฐกิจ 4 ชนิดประกอบด้วย ตะไคร้, พริก, หอม และพลู่

"รัฐบาลได้ส่งเสริมให้มีการลดพื้นที่ของการปลูกข้าวโดยให้มีการปลูกพืชใช้น้ำน้อยแทน ทำให้แผนการดำเนินงานร่วมกันของทุกอย่างจึงได้ข้อสรุปในการให้ความช่วยเหลือเกษตรกรหลังสิ้นสุดการทำนาปี รวมทั้งการใช้พื้นที่ทางการเกษตรที่ว่างอยู่ให้สามารถสร้างงานและสร้างรายได้ให้กับชุมชนได้อย่างต่อเนื่องจึงได้มีการประชุมหารือร่วมกันจนได้ข้อสรุปในการกำหนดรูปแบบของ "ขอนแก่น โมเดล" ขึ้นในการส่งเสริมการเพาะปลูกที่เป็นไปตามต้องการของ

ตลาด เพื่อให้เกษตรกรได้มั่นใจถึงแนวทางการส่งเสริมการปลูกพืชใช้น้ำน้อยและมีตลาดรับซื้อจริง จนได้ข้อสรุปในพืชเศรษฐกิจหลัก 4 ประเภท คือ ตะไคร้, พริก, หอม และพลู่ ซึ่งพืชทั้ง 4 ประเภทนี้นั้นใช้น้ำน้อยและเป็นที่ต้องการของตลาดอย่างมาก ทั้งในระดับประเทศและต่างประเทศ โดยการลงนามความร่วมมือที่ผ่านมานั้นเกษตรกรที่เข้าร่วมโครงการในการขอรับสินเชื่อเพาะปลูกพืช 4 กลุ่มนี้จะมีตลาดรับซื้อผลผลิตอย่างแน่นอน" นายธนุ กล่าว และว่า

ปีการผลิต 2559/60 มีการตั้งเป้าเกษตรกรที่จะเข้าร่วมโครงการขอนแก่น โมเดล ปลูกพืชเศรษฐกิจหลัก 4 ชนิดรวมกว่า 20,000 ไร่ หรือมีเกษตรกรเข้าร่วม

โครงการประมาณ 5,000 ครัวเรือนเฉลี่ยครัวเรือนละ 4 ไร่ ทั้งนี้ ธ.ก.ส. ได้มีการจัดสรรสินเชื่อดังกล่าวไว้ให้กับเกษตรกรที่ต้องการเข้าร่วมโครงการดังกล่าวแล้วทั้งหมด โดยสามารถสอบถามรายละเอียดกับ ธ.ก.ส. ใกล้บ้านที่ตั้งอยู่ในพื้นที่ 26 อำเภอของจังหวัดเพื่อขอรับการเข้าร่วมโครงการดังกล่าว ขณะที่หากเกษตรกรที่ประสบปัญหาในเรื่องของแหล่งน้ำ ปัญหาดิน หรือต้องการเข้าร่วมโครงการแต่ไม่มีทักษะในการปลูกพืชเศรษฐกิจ 4 ชนิดนี้ โครงการดังกล่าวยังคงมีการจัดเตรียมนักวิชาการเชี่ยวชาญเฉพาะทางลงพื้นที่ให้การช่วยเหลือตลอดทั้งโครงการในปีการผลิต 2559/60 อีกด้วย

		Subject Heading :	
Source : มติชนสุดสัปดาห์			
Date : 30 ก.ย. 2559	Page : 7	No: 59445669	

รัฐบาลแจก 6.5 พันล้านให้เกษตรกร

ธ.ก.ส.ร่วมบรรเทาภาระหนี้

นายลักษณ์ วจนานวัช ผู้จัดการธนาคารเพื่อการเกษตรและสหกรณ์การเกษตร (ธ.ก.ส.) เปิดเผยว่า ที่ประชุมคณะรัฐมนตรี (ครม.) เมื่อวันที่ 27 กันยายน มีมติเห็นชอบตามที่กระทรวงการคลังได้เสนอมาตรการส่งเสริมคุณภาพชีวิตเกษตรกรรายย่อย เพื่อช่วยเหลือเกษตรกร โดยกระทรวงการคลังได้มอบหมายให้ ธ.ก.ส. ดำเนินการ 2 มาตรการหลัก คือ 1.มาตรการเพิ่มรายได้ให้แก่เกษตรกรผู้มีรายได้น้อย ที่ลงทะเบียนในโครงการลงทะเบียนเพื่อสวัสดิการแห่งรัฐ ระหว่างวันที่ 15 กรกฎาคม-15 สิงหาคม 2559 ที่ได้รับการตรวจสอบและรับรองจากหน่วยงานราชการแล้ว โดย ธ.ก.ส. จะโอนเงินเข้าบัญชีเกษตรกรโดยตรง ให้แก่ผู้ที่ไม่มียาไรได้หรือมีรายได้ต่ำกว่า 30,000 บาทต่อปี จำนวน 3,000 บาทต่อคน มีเกษตรกรผู้มีสิทธิจำนวน 1.51 ล้านคน และผู้มีรายได้มากกว่า 30,000 บาท แต่ไม่เกิน 100,000 บาทต่อปี จำนวน 1,500 บาทต่อคน มีเกษตรกรผู้มีสิทธิจำนวน 1.34 ล้านคน รวมผู้มีสิทธิ 2.85 ล้านคน ใช้งบประมาณ 6,540 ล้านบาท

2.มาตรการช่วยเหลือเกษตรกรรายย่อยผ่านระบบ ธ.ก.ส. เพื่อบรรเทาภาระหนี้สินของเกษตรกร ช่วยเหลือเกษตรกรให้กลับมาทำการผลิตต่อไปได้ และสนับสนุนเกษตรกรรุ่นใหม่ที่เป็นทายาทให้เข้ามาทดแทนเกษตรกรรุ่นเก่าที่เข้าสู่สังคมผู้สูงอายุ และคืนดอกเบี้ยให้กับเกษตรกรที่ชำระดี กำหนดกลุ่มเป้าหมาย เป็นเกษตรกรลูกค้ารายย่อยที่มีหนี้สินต้นเงินกู้รายละไม่เกิน 300,000 บาท จำนวน 2,897,000 ราย หนี้สินประมาณ 334,525 ล้านบาท ดำเนินการตั้งแต่วันที่ 1 พฤศจิกายน 2559-31 มีนาคม 2561 จำนวน 3 โครงการ ประกอบด้วย 2.1 โครงการปลดปล่อยหนี้สินให้เกษตรกรรายย่อยที่มีเหตุผิดปกติ เช่น เสียชีวิต พิกัด ทพพลภาพ เจ็บป่วยเรื้อรัง เป็นต้น 2.2 โครงการปรับปรุงโครงสร้างหนี้และลดภาระหนี้สินให้เกษตรกรที่มีหนี้เป็นภาระหนัก มีหนี้ค้างชำระหรือเป็นหนี้ปรับปรุงโครงสร้างหนี้

2.3 โครงการชำระดีมีคืนแก่เกษตรกรที่ไม่มีปัญหาการชำระหนี้ ธ.ก.ส. จะคืนดอกเบี้ยในส่วนที่ถูกค้างชำระ 1 พฤศจิกายน 2559-31 ตุลาคม 2560 ในอัตรา 30% ของจำนวนดอกเบี้ยที่ชำระ ●

แจกเท่าไรชวานาก็ไม่หายจน

รัฐบาล พล.อ.ประยุทธ์ จันทร์โอชา ก็หนีไม่พ้น "รัฐบาลชานคาลอส" ไปอีกรัฐบาล เมื่อ ครม.มีมติให้ใช้ มาตรการส่งเสริมคุณภาพชีวิตเกษตรกรรายย่อย 2 มาตรการ เพื่อบรรเทาผลกระทบจากภัยแล้ง และราคาผลผลิตทางเกษตรผันผวน ให้มีรายได้เพียงพอต่อการดำรงชีพ ด้วยการแจกเงินเกษตรกร 2.85 ล้านราย รายละ 1,500-3,000 บาท ผ่าน ธ.ก.ส. และให้ลดดอกเบี้ยและหนี้ด้วย

ก็เป็นการแก้ไขปัญหาที่ "ไม่สะเด็ดน้ำ" แบบเดิมๆ ด้วยมาตรการแบบเดิมๆ เหมือนที่รัฐบาลก่อนๆทำ เพียงแต่เรียกชื่อแตกต่างกันเท่านั้นเอง การแจกเงินครั้งนี้ รัฐบาลจะแจกให้เกษตรกรที่ลงทะเบียนเข้าร่วมโครงการสวัสดิการรัฐ ระหว่างวันที่ 15 กรกฎาคม-15 สิงหาคม 2.85 ล้านคน เป็นเงิน 6,540 ล้านบาท โดย เกษตรกรที่มีรายได้ไม่เกิน 30,000 บาทต่อปี จะได้รับแจกเงินเข้าบัญชี คนละ 3,000 บาท รวม 1.51 ล้านราย ส่วนเกษตรกรที่มีรายได้สูงกว่าปีละ 30,000 บาท แต่ไม่เกินปีละ 100,000 บาท จะได้รับแจกเงินเข้าบัญชีคนละ 1,500 บาท รวม 1.34 ล้านราย

ผมไม่คัดค้านที่รัฐบาลแจกเงินเกษตรกรยากจนการช่วยคนจนเป็นเรื่องที่ดี ก็หวังว่าเงินน้อยนิด 1,500-3,000 บาท จะไม่ถูกนายทุนเงินกู้ยืมกระบบมาเอาไปเสียก่อน

แต่สิ่งที่ ผมอยากจะเรียกร้องจากรัฐบาลเพื่อเกษตรกรไทยที่ยากจนทุกคน ก็คือ การช่วยเหลือเกษตรกรให้สามารถยืนอยู่บนลำแข้งของตัวเองได้อย่างยั่งยืน เรื่องนี้ไม่ใช่เรื่องยากอะไร หลายประเทศทำ



สำเร็จมาแล้ว เพียงแค่รัฐบาลลงทุนสร้างระบบการเกษตรที่ยั่งยืนให้กับเกษตรกร ปัญหาของเกษตรกรทุกอย่างก็จะหายวับไปทันที ไม่ต้องรอรับเงินช่วยเหลือจากรัฐบาลทุกฤดูกาล ไม่ว่าภัยแล้ง ภัยน้ำท่วมเงินไปไม่รู้กี่ล้านล้านบาท แต่เกษตรกรก็ยังยากจนเหมือนเดิม แคมเปญสั้นเพิ่มขึ้นอีกด้วย

รัฐบาลต้องเลิกการแจกเงินแบบเดิมๆ และหันมาแก้ไขปัญหาเกษตรกรอย่างยั่งยืน

วันก่อนผมอ่านคำให้สัมภาษณ์ของ พล.อ.ฉัตรชัย สาริกัลยะ รัฐมนตรีเกษตรฯ ที่พูดถึง โครงการส่งเสริมเกษตรแปลงใหญ่ เพื่อช่วยลดต้นทุนการผลิตลง 20% และเพิ่มผลผลิตอีก 20% ช่วยให้เกษตรกรมีรายได้เพิ่มขึ้น โดยตั้งเป้าจะทำทั้งหมด 650 แปลง ครอบคลุมพื้นที่ 1.47 ล้านไร่ มีเกษตรกรเข้าร่วม 93,260 ราย

ผมขอแสดงความชื่นชมไว้ตรงนี้ว่า โครงการเกษตรแปลงใหญ่ คือการแก้ปัญหาที่ถูกทางแล้ว ผมเองเคยเขียนเสนอเรื่อง "นาแปลงใหญ่" ไปหลายครั้ง เพื่อเพิ่มผลผลิต เพิ่มรายได้ให้ชาวนา เพื่อแก้ปัญหาความ

ยากจนของชาวนาอย่างยั่งยืน แต่ไม่มีเสียงขานรับจากรัฐบาล ครั้งนี้เมื่อ รัฐมนตรีเกษตรฯ ออกมาผลักดันเกษตรแปลงใหญ่ ผมจึงเห็นด้วยอย่างยิง แต่อยากให้เน้นพืชเกษตรที่สำคัญเสียก่อน เช่น ข้าว

ผมเคยไปดู การทำนาแปลงใหญ่ ที่มีประสิทธิภาพใน ประเทศจีนมาแล้ว ก็อยากจะเล่าสู่กันฟังอีกครั้ง เมื่อรัฐบาลสนใจ ผมรับรองว่าแก้ปัญหาความยากจนของชาวนาได้จริง

วิธีการก็ง่ายๆให้ กระทรวงเกษตรฯ ไปว่าจ้าง บริษัทผู้เชี่ยวชาญการเกษตร มา รับจ้างทำนาแทนชาวนา และ วางแผนการใช้ที่นา สมมติว่า วางแผนเป็นนาขนาดใหญ่ 1,000 ไร่ วางแผนปลูกข้าวปีละ 2 ครั้ง ปลูกพืชหมุนเวียนสลับ 1 ครั้ง นาหนึ่งพันไร่ภายใต้การบริหารจัดการของมืออาชีพ จะสามารถทำรายได้ให้เจ้าของนาได้ถึงปีละ 3 ครั้ง และได้ผลผลิตสูงกว่าที่ชาวนาเคยทำ

จากนั้นก็ให้ นายอำเภอ หรือ ผู้ว่าฯ ในพื้นที่นาเป็นคนกลางไปเจรจากับ เจ้าของนารายย่อยในพื้นที่ ใครมี 5 ไร่ 10 ไร่ก็เข้าร่วมได้เพื่อให้ได้นาแปลงใหญ่หนึ่งพันไร่ พอขายข้าวได้แล้ว ก็เอาเงินไปแบ่งตามสัดส่วนพื้นที่นาที่เข้าร่วม เจ้าของนาไม่ต้องทำนาเองเวลาที่ว่างก็ไปรับจ้างบริษัททำนาอีกทอด อย่างน้อยก็มีรายได้ขั้นต่ำวันละ 300 บาทกินอยู่สบาย

ความจริงรายละเอียดมีมากกว่านี้ แต่เนื้อที่หมดแล้ว ผมขอให้เป็น "ไอเดีย" ไว้ตรงนี้ เพื่อไปต่อยอดกันต่อกัน ถ้า กระทรวงเกษตรฯ นำไปใช้จริง ผมรับรองว่า ชาวนาไทยหายจนแน่นอน และมีโอกาสที่จะเป็น "ชาวนา 4.0" ได้ในอนาคต ไม่ใช่ชาวนาจนๆที่ต้องรอรับเงินแจกจากรัฐบาลเพื่อการดำรงชีพทุกปีอย่างวันนี้.

"ลม เปลี่ยนทิศ"

		Subject Heading :
Source :	ไทยโพสต์	
Date :	Page :	No :
30 ก.ย. 2559	7	

'สมคิด' จีรฎไฟเดินหน้าทางคู่

สั่งทำแผน 10 ปี-บริหารสินทรัพย์ล้าหลัง

หัวลำโพง • “สมคิด” จี ร.ฟ.ท.เดินหน้ารถไฟทางคู่ระยะที่ 2 จำนวน 7 เส้นทาง และเส้นทางใหม่ 2 เส้นทางซึ่งมากกว่า 4 แสนล้านบาท พร้อมสั่งทำแผนแม่บทระยะ 10 ปียกระดับ เพิ่มรายได้-บริหารทรัพย์สินล้าหลังกว่า 8 หมื่นล้าน

นายสมคิด จาตุศรีพิทักษ์ รองนายกรัฐมนตรี เปิดเผยภายหลังมอบนโยบายให้คณะกรรมการ (บอร์ด) และผู้บริหาร การรถไฟแห่งประเทศไทย (ร.ฟ.ท.) ว่า ขณะนี้ ร.ฟ.ท.มีภารกิจสำคัญคือการเร่งเดินหน้าโครงการรถไฟทางคู่ระยะเร่งด่วน จำนวน 7 เส้นทาง ระยะทาง 995 กม. ซึ่งอยู่ระหว่างก่อสร้าง 2 สาย ได้รับอนุมัติจากคณะรัฐมนตรี (ครม.) แล้ว 2 สายที่เหลือรอเสนอ ครม. นั้น ผู้ว่าฯ ร.ฟ.ท.ยืนยันว่าจะ ดำเนินการประกวดราคาได้ในปลายปี 2559 นอกจากนี้ยังมีรถไฟทางคู่ระยะ 2 อีก 7 เส้นทาง ระยะทาง 1,493 กม. ซึ่งบลงทุนประมาณ 292,342 ล้านบาท และรถไฟทางคู่สายใหม่ 2 เส้นทาง ระยะทาง 673 กม. วงเงิน 137,333.73 ล้านบาท ประกอบด้วย สายเด่นชัย-เชียงใหม่ ระยะทาง 326 กม. และสายตะวันออกเฉียงเหนือ บ้านฝ้าย-นครพนม ระยะทาง 347 กม. “ตามแผนดำเนินโครงการ

ในปี 2560 ซึ่งรถไฟทางคู่จะเป็นโครงข่ายที่สำคัญในการขนส่งสินค้า และการเชื่อมต่อระบบโลจิสติกส์ให้เกิดการเชื่อมโยง ดังนั้น ร.ฟ.ท.จะต้องให้ความสำคัญพยายามผลักดันให้ตีหน้าโดยเร็ว” นายสมคิดกล่าว

นายสมคิดกล่าวว่า ร.ฟ.ท.ต้องมีแผนยุทธศาสตร์ หรือแผนแม่บทในระยะยาว ซึ่งให้ ร.ฟ.ท.ประสานกับสำนักงานคณะกรรมการนโยบายรัฐวิสาหกิจ (สคร.) ในการทำแผนยุทธศาสตร์รถไฟ ระยะ 10 ปี เพื่อเป็นแนวทางในการพัฒนาทั้งการเดินทางที่สามารถยกระดับ

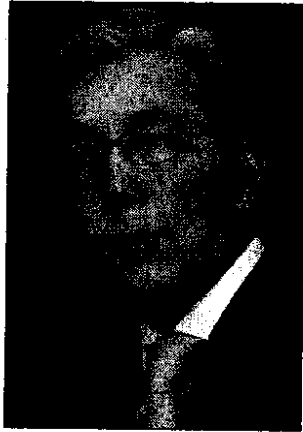

สมคิด จาตุศรีพิทักษ์

เพิ่มประสิทธิภาพทำให้รายได้เพิ่มขึ้น. การบริหารทรัพย์สินที่มีกว่า 6 แสนล้านบาท และที่ดินในย่านท่าเลทอง แต่มีการใช้ประโยชน์น้อย

ดังนั้น ร.ฟ.ท.ต้องตั้งหน่วย

งานที่มีความเชี่ยวชาญด้านการพัฒนาอสังหาริมทรัพย์ มาช่วยสร้างรายได้เพิ่มจากที่ดิน ทั้งการปรับอัตราค่าเช่า หรือการให้เอกชนร่วมทุน โดยไม่มีการขายทรัพย์สิน ส่วนพื้นที่ข้างทางรถไฟ ควรร่วมมือกับการเคหะแห่งชาติ (กคช.) พัฒนาเป็นที่อยู่อาศัยผู้มีรายได้น้อย

“การทำแผนแม่บท 10 ปี จะทำให้เห็นแนวทางการพัฒนา การเพิ่มรายได้ และจะเห็นงบการเงิน รายละเอียด รายได้ รายจ่ายจะชัดเจน และงบการเงินของรถไฟจะแข็งแกร่งขึ้นกว่าที่ผ่านมา ซึ่งฐานะการเงินที่มีหนี้มาก การหารายได้ไม่ดี ทำให้ขาดทุนสะสมถึง 8 หมื่นล้านบาท ดังนั้นแผน 10 ปี จะเห็นอนาคตของรถไฟ มีรายได้เพิ่ม และอยากเห็นรถไฟ

4.0 มิติใหม่รถไฟต้องโปร่งใส” นายสมคิดกล่าว

นายสมคิดกล่าวว่า ยังมอบนโยบายให้ ร.ฟ.ท.เร่งดำเนินการ คือ โครงการรถไฟ รถไฟชานเมือง (สายสีแดง) ช่วงบางซื่อ-ตลิ่งชันและบางซื่อ-รังสิตนั้น จะเปิดเดินรถไฟได้ในปี 2563 และส่วนต่อขยายในอนาคต ให้พิจารณาการลงทุนรูปแบบ การให้เอกชนร่วมลงทุน ในกิจการของรัฐ (PPP) เพื่อลดการลงทุนภาครัฐ รวมถึงเร่งรัดส่วนโครงการรถไฟความเร็วสูง สายกรุงเทพ-ระยอง และสายกรุงเทพ-หัวหิน ซึ่งจะเสนอ ครม. ได้ในปีนี้ โดยเฉพาะสายกรุงเทพ-ระยอง เป็นโครงการหนึ่งในโครงการพัฒนาระเบียงเศรษฐกิจภาคตะวันออก (EEC).

MIC	MATICHON INFORMATION CENTER	Subject Heading :
Source :	ไทยรัฐ	
Date : 30 ก.ย. 2559	Page : 8	No :

“สมคิด” รื้อที่คินสมบัคิเจ้าคุณนุ

● ทำแผนแม่บท 10 ปีหวังล้างหนี้รถไฟ 8 หมื่นล้าน

“สมคิด” สั่งการบ้านให้ สคร.-รถไฟ ผนึกกำลังสร้างแผนยุทธศาสตร์ 10 ปี พัฒนา สิ้นทรัพย์ที่ดินเจ้าคุณนุทั่วประเทศกว่า 6 แสนล้าน ให้เกิดประโยชน์ ล้างขาดทุนสะสม 8 หมื่นล้านให้เกลี้ยง พร้อมปิ้ง! ไอเดียช่วยคนจน เร่งหาหรือการเคหะ-ธนากรักษ์ สร้าง คอนโดฯชุมชนทางรถไฟ ลั่นต่อ! ภายในสิ้นปี 59 รถไฟทางคู่ 7 เส้นทางเข้า ครม. พร้อม สร้างต่อ ส่วนปี 60 เตรียมลุยทางคู่อีก 9 เส้นทาง

นายสมคิด จาตุศรีพิทักษ์ รองนายกรัฐมนตรี เป็นปัญหาทำให้ปัจจุบันมียอดขาดทุนสะสม 80,000 ล้านบาท สรรพธุรกิจ เปิดเผยภายหลังประชุมเพื่อหาแนวทาง แก้ไขปัญหาการรถไฟแห่งประเทศไทย หรือ รฟท. ว่า ขณะนี้ได้ให้การบ้านให้ รฟท.หาหรือร่วมกับสำนักงานคณะกรรมการนโยบายรัฐวิสาหกิจ หรือ สคร. เพื่อ ร่วมจัดทำแผนแม่บทยุทธศาสตร์ ระยะ 10-15 ปี ในการจัดทำแผนพัฒนาลงทุนโครงสร้างพื้นฐาน และ พัฒนากองทุนสำรองเงินตราของรถไฟให้เกิด รายได้เพิ่มขึ้น และสามารถล้างหนี้สินขาดทุนสะสม กว่า 80,000 ล้านบาทให้หมดไปเพื่อให้รถไฟดำเนิน การต่อไปได้ด้วยตนเอง คาดว่าแผนดังกล่าวจะแล้ว เสร็จ 1-2 เดือนนี้

“ที่ผ่านมารถไฟรายได้น้อย รายจ่ายเยอะจึง

เป็นบ้านเช่าราคาถูก หรือคอนโดมิเนียม ตามชุมชนทาง สถานีรถไฟ ซึ่งถือเป็นโครงการที่ช่วยเหลือสังคม นายสมคิดกล่าวว่า นอกจากนั้นได้กำชับให้ รฟท.เร่งรัดโครงการที่เปิดให้เอกชนเข้าร่วมทุน (พีพีพี) ตาม พ.ร.บ.ร่วมทุน 2558 โดยเฉพาะโครงการ รถไฟความเร็วสูง (ไฮสปีดเทรน) สายกรุงเทพฯ- ระยอง, กรุงเทพฯ-หัวหิน และ โครงการสรรหาเอกชน รับสัมปทานเป็นผู้ประกอบการสถานีบรรจุน้ำและคัด แยกสินค้าส่งออกที่ลาดกระบัง โดยจะต้องนำเสนอกณะ รัฐมนตรีภายในปีนี้ ทั้งนี้ ส่วนของไฮสปีดเทรนทั้ง 2 เส้นทาง ได้กำชับสำนักงานโยนฯและแผนการ ขนส่งและจราจร (สนข.) เพิจำหนดกำหนดที่ตั้งของ สถานีแต่ละแห่งให้สอดคล้องกับการพัฒนาเมืองใน พื้นที่ระยองเศรษฐกิจภาคตะวันออก (อีอีซี) ที่รัฐบาล กำลังส่งเสริม รวมไปถึงการสำรวจถนนของกรมทาง หลวงในอนาคตรด้วย นอกจากนี้ ให้ รฟท.ไปศึกษา ก่อสร้างบ้านให้กับผู้มีรายได้น้อยหรือคนจน โดยนำ พื้นที่บริเวณข้างทางรถไฟทั่วประเทศมาจัดสร้าง

เป็นบ้านเช่าราคาถูก หรือคอนโดมิเนียม ตามชุมชนทาง สถานีรถไฟ ซึ่งถือเป็นโครงการที่ช่วยเหลือสังคม นายสมคิดกล่าวว่า นอกจากนั้นได้กำชับให้ รฟท.เร่งรัดโครงการที่เปิดให้เอกชนเข้าร่วมทุน (พีพีพี) ตาม พ.ร.บ.ร่วมทุน 2558 โดยเฉพาะโครงการ รถไฟความเร็วสูง (ไฮสปีดเทรน) สายกรุงเทพฯ- ระยอง, กรุงเทพฯ-หัวหิน และ โครงการสรรหาเอกชน รับสัมปทานเป็นผู้ประกอบการสถานีบรรจุน้ำและคัด แยกสินค้าส่งออกที่ลาดกระบัง โดยจะต้องนำเสนอกณะ รัฐมนตรีภายในปีนี้ ทั้งนี้ ส่วนของไฮสปีดเทรนทั้ง 2 เส้นทาง ได้กำชับสำนักงานโยนฯและแผนการ ขนส่งและจราจร (สนข.) เพิจำหนดกำหนดที่ตั้งของ สถานีแต่ละแห่งให้สอดคล้องกับการพัฒนาเมืองใน พื้นที่ระยองเศรษฐกิจภาคตะวันออก (อีอีซี) ที่รัฐบาล กำลังส่งเสริม รวมไปถึงการสำรวจถนนของกรมทาง หลวงในอนาคตรด้วย นอกจากนี้ ให้ รฟท.ไปศึกษา

การก่อสร้างรถไฟทางคู่เส้นทาง กทม.-ระยอง ซึ่ง
จะใช้ในการขนส่งสินค้าเสริมไปพร้อมกับการสร้าง
ไฮสปีดเทรนด้วย เพื่อให้ระบบขนส่งภายในอีอีซี
มีความสมบูรณ์มากขึ้น

ส่วนโครงการก่อสร้างรถไฟฟ้ามหานครสาย
สีแดงส่วนต่อขยายจากช่วงระยะแรกเส้นทางบางซื่อ-
รังสิต เช่น ตลิ่งชัน-ศาลายา, รังสิต-มหาวิทยาลัย
ธรรมศาสตร์, พญาไท-บางซื่อ-ดอนเมือง นั้น ให้
รฟท.เปิดให้เอกชนเข้าร่วมลงทุนตามพีพีพีเพื่อให้
สามารถเชื่อมต่อกับโครงการสายสีแดงระยะแรกที่
รฟท.อยู่ระหว่างการก่อสร้างได้เร็วขึ้น

นายสมคิดกล่าวว่า นอกจากนั้น รฟท.ได้
รายงานให้ทราบถึงความคืบหน้าการก่อสร้างรถไฟ
ทางคู่ระยะแรก จำนวน 7 เส้นทาง ระยะทาง 995
กม. วงเงินรวม 129,703 ล้านบาท ว่า ขณะนี้ได้
เริ่มก่อสร้างไปแล้ว 2 เส้นทางคือ ฉะเชิงเทรา-คลอง

สิบเก้า-แก่งคอย และชุมทางถนนจิระ-ขอนแก่น
ส่วนอีก 2 เส้นทางได้ผ่าน ครม.แล้วคือ มาบตาพุด-
ชุมทางถนนจิระและประจวบคีรีขันธ์-ชุมพร จะเปิด
ประมูลได้ในเดือน พ.ย. นี้ ส่วนอีก 3 เส้นทางที่เหลือ
คือลพบุรี-ปากน้ำโพ, นครปฐม-หัวหินและหัวหิน-
ประจวบคีรีขันธ์ อยู่ระหว่างรอเสนอ ครม.ภายในสิ้นปีนี้

สำหรับปี 2560 รฟท.เตรียมก่อสร้างทางคู่
ระยะที่ 2 อีก 9 เส้นทาง วงเงินลงทุน 429,676.31
ล้านบาท แบ่งออกเป็น 2 ส่วนคือ เส้นทางตามแผน
เดิม 7 เส้นทาง ระยะทาง 1,493 กม. วงเงิน 292,342.58
ล้านบาทคือ ปากน้ำโพ-เด่นชัย, เด่นชัย-เชียงใหม่,
ขอนแก่น-หนองคาย, ชุมพร-สุราษฎร์ธานี, สุราษฎร์-
ธานี-หาดใหญ่, หาดใหญ่-ป่าดงบขาร์ และชุมทาง
ถนนจิระ-อุบลราชธานี และเส้นทางตามแผนใหม่
แนวเหนือและตะวันออกเฉียงเหนือ อีก 2 เส้นทาง
ระยะทาง 673 กม. วงเงิน 137,333.73 ล้านบาท
คือเด่นชัย-เชียงใหม่ คาดว่าจะเสนอให้คณะกรรมการ
สิ่งแวดล้อมพิจารณาในวันที่ 7 ต.ค. นี้ และบ้านฝ้าย-
นครพนม อยู่ระหว่างการปรับปรุงแก้ไขรายงานผล
กระทบสิ่งแวดล้อม

นอกจากนี้ ในช่วง 2 เดือนที่ผ่านมา รฟท.ได้
เร่งรัดการเบิกจ่ายงบลงทุนปี 2559 ไปได้มากถึง
52% แล้ว แต่ก็ยังต่ำกว่าเป้า เนื่องจากมีข้อจำกัด
หลายด้าน ซึ่งบอร์ด รฟท.ยืนยันว่าเป็นหน้าที่การเบิกจ่าย
จะสูงขึ้นแน่นอนเพราะขณะนี้ได้วางแผนขับเคลื่อน
การเบิกจ่ายงบรายจ่ายช่วงไตรมาสที่ 1 ปี 2560
ไว้พร้อมแล้ว.

Source :

โพสต์ทูเดย์

Date : 30 ก.ย. 2559 Page :

A1

No :

ชงรถไฟฟ้าทางคู่ ลงทุน5แสนล.

โพสต์ทูเดย์ - "สมคิด" เร่ง รฟท. เสนอโครงการรถไฟฟ้าทางคู่ วงเงิน 5 แสนล้านบาท ครม.สิ้นปีนี้และต้นปีหน้า

นายสมคิด จาตุศรีพิทักษ์ รองนายกรัฐมนตรี เปิดเผยว่า ได้เร่งรัดให้ฝ่ายบริหารการรถไฟแห่งประเทศไทย (รฟท.) เร่งลงทุนโครงการรถไฟฟ้าทางคู่ระยะเร่งด่วน 7 เส้นทาง ระยะทางรวม 995 กิโลเมตร (กม.) โดยใน 3 เส้นทางให้เสนอต่อคณะรัฐมนตรี (ครม.) ในไตรมาสสุดท้ายของปีนี้

ทั้งนี้ ประกอบด้วย ช่วงนครปฐม-หัวหิน ช่วงหัวหิน-ประจวบฯ และช่วงลพบุรี-ปากน้ำโพ รวมระยะทาง 570 กม. เงินลงทุนรวม 5.54 หมื่นล้านบาท โดยบางเส้นทางได้เริ่มดำเนินการแล้ว ได้แก่ เส้นทาง จิระ-ขอนแก่น เส้นทางแก่งคอย-ฉะเชิงเทรา ส่วนเส้นทางช่วงประจวบคีรีขันธ์-ชุมพร ช่วงมาบตาพุด-จิระ ผ่าน ครม.แล้ว

สำหรับระยะที่ 2 รวม 7 เส้นทาง ระยะ 1,493 กม. ให้เริ่มดำเนินการให้ได้ในปี 2560 เพื่อให้ต่อเนื่องจากระยะแรกช่วง ปากน้ำโพ-เด่นชัย ระยะทาง 285 กม. ชุมทางถนนจิระ-อุบลราชธานี ระยะทาง 309 กม. ขอนแก่น-หนองคาย ระยะทาง 174 กม. ชุมพร-สุราษฎร์ธานี ระยะทาง

167 กม. สุราษฎร์ธานี-สงขลา ระยะทาง 339 กม. ทาดใหญ่-ป่าดงเบขาร์ ระยะทาง 45 กม. และเด่นชัย-เชียงใหม่ ระยะทาง 189 กม. วงเงินลงทุน 3.11 แสนล้านบาท

นอกจากนี้ ยังมีรถไฟฟ้าทางคู่เส้นทางใหม่อีก 2 เส้นทาง คือ สายเหนือช่วง เด่นชัย-เวียงจันทน์-เชียงของ ระยะทาง 326 กม. วงเงิน 7.7 หมื่นล้านบาท และ สายตะวันออกเฉียงเหนือบ้านฝ้าย-นครพนม ระยะทาง 347 กม. วงเงิน 6 หมื่นล้านบาท ซึ่งจะเสนอ ครม.ต้นปี 2560

นายสมคิด ระบุว่า เมื่อรวมวงเงินลงทุนในรถไฟฟ้าทางคู่ระยะเร่งด่วนที่จะเสนอ ครม. ในปี 2559 และที่จะเสนออีก 9 สายในปี 2560 จะมีวงเงินลงทุนรวม 5.03 แสนล้านบาท อีกทั้งจะเสนอโครงการรถไฟฟ้าความเร็วสูงที่จะร่วมลงทุนระหว่างรัฐกับเอกชน (พีพีพี) เส้นทางกรุงเทพฯ-ระยอง และกรุงเทพฯ-หัวหิน เข้า ครม.ให้ได้ก่อนสิ้นปีนี้

ขณะเดียวกัน ได้เร่งให้ รฟท.เบิกจ่ายงบประมาณในปีหน้าให้สูงขึ้น เพราะปี 2559 เบิกจ่ายไป 52% ของเงินที่ต้องเบิกจ่าย 6.07 หมื่นล้านบาท ซึ่งต่ำกว่าเป้าหมาย ขณะที่ปี 2560 รฟท.มีวงเงินลงทุนต้องเบิกจ่าย 7.61 หมื่นล้านบาท ●

	MATICHON INFORMATION CENTER	Subject Heading :
Source :	ผู้จัดการรายวัน	
Date : 30 ก.ย. 2559	Page : 4	No :

“สมคิด”ปลดล็อกที่ไออาร์ทางคู่ สั่งทำแผนแม่บทรถไฟระยะ 10 ปี

ผู้จัดการรายวัน 360 - “สมคิด” เคาะที่ไออาร์ รถไฟทางคู่หลังปรับปรุงใหม่ ที่เปิดกว้างมากขึ้น รองชงบอร์ดไฟเขียวเร่งเปิดประมูล ช่วงประจวบฯ-ชุมพร ใน พ.ย.นี้ เชื้อโปร่งโลชั่น พร้อมเร่งเฟส 2 อีก 7 เส้นทาง เพื่อเชื่อมโยงโครงข่ายลอจิสติกส์ประเทศ พร้อมสั่งทำแผนแม่บทระยะ 10 ปี วางผังการพัฒนา รถไฟทุกมิติ ตั้งหน่วยบริหารทรัพย์สินแบบมืออาชีพ ทหารายได้เพิ่ม 4

นายสมคิด จาตุศรีพิทักษ์ รองนายกรัฐมนตรี เปิดเผยภายหลังมอบนโยบายให้คณะกรรมการ(บอร์ด) และผู้บริหารการรถไฟแห่งประเทศไทย (รฟท.) ว่า ได้ติดตามโครงการรถไฟในปัจจุบันและแผนงานอนาคต โดยพบว่า

รถไฟทางคู่ระยะเร่งด่วน จำนวน 7 เส้นทาง ระยะทาง 995 กม. อยู่ระหว่างก่อสร้าง 2 สาย ได้รับอนุมัติจากคณะรัฐมนตรี (ครม.) อีก 2 สาย ส่วนที่เหลือรอเสนอ ครม.นั้น ผู้ว่า ร.ฟ.ท. ยืนยันว่าจะดำเนินการประกวดราคาได้ไม่ปลายปี 2559 ส่วนการปรับเงื่อนไขการประกวดราคา (TOR) ให้เปิดกว้าง เสนอราคาแข่งขันทั้งบริษัทในประเทศและต่างประเทศ ได้มากรายขึ้นเสร็จแล้ว อยู่ระหว่างเสนอบอร์ด ร.ฟ.ท. ในเดือน ต.ค. จึงจะเปิดประมูลช่วงประจวบคีรีขันธ์-ชุมพร ในเดือน พ.ย. ซึ่งโครงการจะให้ข้อตกลงคุณธรรม (Integrity Pact) เพื่อความโปร่งใสด้วย

นอกจากนี้ ยังมีรถไฟทางคู่ระยะ 2 อีก 7 เส้นทาง ระยะทาง 1,493 กม.

และรถไฟทางคู่สายใหม่ 2 เส้นทาง ระยะทาง 673 กม. สายเหนือ เด่นชัย-เชียงของ ระยะทาง 326 กม. และสายตะวันออก เชียงเหนือ บ้านไผ่-นครพนม ระยะทาง 347 กม. ที่มีแผนดำเนินโครงการในปี 2560 ซึ่งรถไฟทางคู่เป็นโครงข่ายที่สำคัญในการขนส่งสินค้า และการเชื่อมต่อระบบลอจิสติกส์ให้เกิดการเชื่อมโยง ดังนั้น ร.ฟ.ท. จะต้องให้ความสำคัญพยายามผลักดันให้สัมฤทธิ์

ทั้งนี้ ให้ ร.ฟ.ท. ประสานกับสำนักงานคณะกรรมการนโยบายรัฐวิสาหกิจ (สคร.) เพื่อทำแผนยุทธศาสตร์รถไฟระยะ 10 ปี เพื่อเป็นแนวทางในการพัฒนาการเดินทางที่สามารถยกระดับเพิ่มประสิทธิภาพทำให้รายได้เพิ่มขึ้น, การ

บริหารทรัพย์สินที่มีกว่า 6 แสนล้านบาท โดยเฉพาะในท่าเลทอง แต่มีการใช้ประโยชน์น้อย โดยตั้งหน่วยงานที่เชี่ยวชาญการพัฒนาอสังหาริมทรัพย์ มาช่วยสร้างรายได้เพิ่ม และพัฒนาโดยไม่มีการขายทรัพย์สิน และร่วมมือกับการเคหะแห่งชาติ (กคช.) พัฒนาพื้นที่ข้างทางเป็นที่อยู่อาศัยผู้มีรายได้น้อย

“การทำแผนแม่บท 10 ปี จะทำให้เห็นแนวทางการพัฒนาการเพิ่มรายได้ และจะเห็นรายละเอียดงบประมาณที่แข็งแกร่งขึ้นกว่าที่ผ่านมา ซึ่งขาดทุนสะสมถึง 8 หมื่นล้านบาท แผน 10 ปี จะเห็นอนาคตรถไฟ”

ส่วนเรื่องการเบิกจ่ายในปี 2559 ทำได้ 52% ต่ำกว่าเป้า ซึ่งในปี 2560 งบลงทุน ร.ฟ.ท. สูงประมาณ 7.61 หมื่นล้านบาท

ซึ่งบอร์ด ร.ฟ.ท. ได้วางแผนเร่งรัดการเบิกจ่ายตั้งแต่ไตรมาส 1/60 คาดว่าน่าจะดีขึ้น

สำหรับรถไฟชานเมือง (สายสีแดง) ช่วงบางซื่อ-ตลิ่งชัน และบางซื่อ-รังสิตนั้น จะเปิดเดินรถได้ในปี 2563 ส่วนสายสีแดงต่อขยาย ให้พิจารณาการลงทุนรูปแบบการให้เอกชนร่วมลงทุนในกิจการของรัฐ (PPP) เพื่อลดการลงทุนภาครัฐ และดำเนินการได้เร็วขึ้น นอกจากนี้ ให้เร่งรัดโครงการที่ต้องดำเนินการตามพระราชบัญญัติการให้เอกชนร่วมลงทุนในกิจการของรัฐ พ.ศ. 2556 ให้เร่งรัดส่วนโครงการรถไฟความเร็วสูง สายกรุงเทพฯ-ระยอง เป็นโครงการหนึ่งในโครงการพัฒนาระเบียงเศรษฐกิจภาคตะวันออก (EEC) และสายกรุงเทพฯ-หัวหิน

MIC	MATICHON INFORMATION CENTER	Subject Heading :
Source :	โพสต์ทูเดย์	
Date : 30 ก.ย. 2559	Page : A16	No :

แบงก์โน้ต

■ กับข่าวการเงินโพสต์ทูเดย์

ออกดีกว่า

ส มคิด จาตุศรีพิทักษ์ รอง
 นายกรัฐมนตรี ยังไม่ท้อ
 แม้ว่าผลการจัดอันดับ
 ชัดความสามารถการแข่งขันทาง
 เศรษฐกิจของเวสต์ อีโคโนมิก
 ฟอรัม อันดับของไทยตกลงมา



สมคิด

2 อันดับ
 เพราะหัน
 ไปมอง
 เพื่อนบ้าน
 ล้วนตกลง
 มากกว่า
 ไทย ไม่ว่า
 จะเป็น
 มาเลเซีย
 ตกไป 7

อันดับ ฟิลิปปินส์ตกไป 10 อันดับ
 อินโดนีเซียและเวียดนามตกไป
 4 อันดับ และลาวตกลงไป 10
 อันดับ

สำหรับรายละเอียดของการ
 จัดอันดับ เรื่องการพัฒนาเศรษฐกิจ
 ของไทยเพิ่มขึ้น 10 อันดับ จาก
 อันดับที่ 27 มาอยู่ที่ 13 ถือว่า
 น่าเชื่อถือที่ทำงานหามรุ่งหามค่ำ
 ออกมาตรการดูแลเศรษฐกิจร้อย
 แปรพันเก้าถือว่าได้ผล ทำให้
 หายเหนื่อยไปเป็นกอง

แต่ที่น่าน้อยใจคืออันดับการ
 พัฒนาโครงสร้างพื้นฐานยังไม่
 ปรับตัวดีขึ้น แต่เชื่อว่าปีหน้า
 อันดับจะดีขึ้นอย่างแน่นอน เพราะ
 มีการเร่งลงทุนโครงสร้างพื้นฐาน
 ด้านคมนาคมขนส่งและด้าน
 เทคโนโลยีสารสนเทศ หากอันดับ
 ไม่ดีขึ้นเห็นที่ต้องขอออกจาก
 การจัดอันดับเสียแล้ว ที่พูดไม่
 ได้ขู่แค่เหนื่อยใจเท่านั้นครับ ☹

Source :

โพสต์ทูเดย์

Date :

30 ก.ย. 2559

Page :

A15

No :

โพสต์ทูเดย์

■ กูเกิล

● สมคิด จาตุศรีพิทักษ์ รองนายกฯ ปลื้มผลงาน ธ.ก.ส. หลังถูกเชิญเป็นประธาน เปิดงาน 1 ตำบล 1 เอสเอ็มอี ที่ จ.ลำปาง เพราะได้เจอผู้นำ เกษตรกร คนรุ่นใหม่ อายุเพียง 30 ปีต้นๆ แต่สามารถ นำเอา ผลผลิต ชุมชนมา แปรรูปเพิ่ม มูลค่าได้

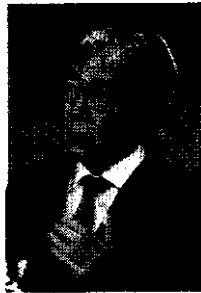

สมคิด

ตรงตามนโยบายที่ต้องการหวัชชวนในการเปลี่ยนแปลง พฤติกรรมเกษตรกร งานนี้ ลักษณะ วิจารณ์วิธ ผู้จัดการ ธ.ก.ส. รับ ไปเลย 10 คะแนนเต็ม

● ต้องบอกว่า แบงก์รัฐใน สัปดาห์ที่ผ่านมาพิตสุดๆ เริ่ม จาก ธอส. ออกสินเชื่อลูกกตัญญู ธ.ก.ส. ออกมาตรการช่วยเกษตรกร รายย่อยทั้งลดเงินต้นและดอกเบี้ย เอสเอ็มอีแบงก์ก็ออกสินเชื่อ สตาร์อัพและเกษตรแปรรูป ส่วน เอ็กซิมแบงก์ก็ออกสินเชื่อ ส่งออกทันใจดอกเบี้ยต่ำเพียง 3.5% ซึ่ง พิเศษสุด เสรีวิวัฒนา เอ็มดี เอ็กซิมแบงก์ ย้ำหนัก แน่นว่า โครงการนี้ดอกต่ำจน แทบจะเดือนเนื้อตัวเอง

● กองทุนการออมแห่งชาติ (กอช.) ชวนน้องๆ ระดับมัธยม ต้นถึงอุดมศึกษา ประกวดคำขวัญ วันออมแห่งชาติ จัดงานวันที่ 31 ต.ค. นี้ ซึ่งเงินรางวัล 2 แสนบาท พร้อมถ้วยรางวัลเกียรติยศของ นายกรัฐมนตรี ผู้ที่สนใจดาวน์โหลด ใบสมัครได้ที่เฟซบุ๊ก กอช. และ ที่เว็บไซต์ www.nsf.th

MiC MATICHON INFORMATION CENTER		Subject Heading :
Source :	มติชนสุดสัปดาห์	
Date : 30 ก.ย. 2559	Page : 86	No: 59445771

กระแสวิกฤต ‘ปู-คดีข้าว-น้ำท่วม’ ถึง ‘ลูก-หลังบ้านบักตึก’



แฉวันในไร่ส้ม

ท่ามกลางกระแสปราบปรามทุจริตและความไม่ชอบมาพากลของนักการเมืองพรรคเพื่อไทย ไม่ว่าจะเป็นกรณีโยกย้ายข้าราชการ การแก้ไขรัฐธรรมนูญ โครงการจำนำข้าว และล่าสุด ได้แก่ การเอาผิด น.ส.ยิ่งลักษณ์ ชินวัตร จากการแก้ไขปัญหาน้ำท่วมเมื่อปี 2554

ก็ปรากฏข่าวกิจกรรมของ นางผ่องพรรณ จันทร์โอชา ภรรยา พล.อ.ปรีชา จันทร์โอชา ปลัดกระทรวงกลาโหม น้องชายของ พล.อ.ประยุทธ์ จันทร์โอชา นายกรัฐมนตรี ที่เดินทางไปในนามสมาคมภริยาข้าราชการสำนักงานปลัดกระทรวงกลาโหม เปิดฝาย “แม่ผ่องพรรณพัฒนา” ที่ อ.ฝาง จ.เชียงใหม่ โดยใช้เครื่องบินของกองทัพอากาศ

ตามมาด้วยข่าว ห้างหุ้นส่วนจำกัดของ ลูกชาย พล.อ.ปรีชา เข้ารับงานก่อสร้างของกองทัพภาคที่ 3 และส่วนราชการอื่น เป็นเงิน 155 ล้านบาท

โดยระบุว่า บริษัทของลูกชาย พล.อ.ปรีชา ชนะคู่แข่งในการประมูลด้วยตัวเลขหลักพันบาทเท่านั้นเอง

และข้อมูลที่เปิดออกมาอีกขั้วกระบวนว่า กิจการดังกล่าว มีที่ตั้งอยู่ในกองทัพภาคที่ 3 นั่นเอง

กลายเป็นประเด็นให้มีการตอบโต้ ขณะที่ยังสื่อต่างๆ นำเสนอข่าวนี้กันอย่างเกรียวกราว

ควบคู่ไปกับการดำเนินการต่อนักการเมืองจากอีกขั้วหนึ่ง

แม้จะมีเสียงเตือนจากนายทศ ที่อยู่ระหว่างไปประชุมที่สหประชาชาติ ว่าให้ระวังตัว และเสียงจาก “ผู้ใหญ่” ว่าให้อยู่เฉยๆ แต่ พล.อ.ปรีชา ก็ออกมาชี้แจงเหตุการณ์ที่เกิดขึ้นเป็นระยะๆ

ในเรื่องการประมูลของลูกชาย พล.อ.ปรีชา ยืนยันว่า ทุกอย่างเป็นไปตามระเบียบราชการ มีหลักเกณฑ์และเงื่อนไขในการปฏิบัติ ส่วนที่มองว่าเป็นเพราะนามสกุลจันทร์โอชาหรือไม่จึงถูกสังคมจับตามองนั้น ตนคิดว่าอะไรจะเกิดก็ต้องเกิด ถ้าไม่ผิดก็ไม่มีปัญหา พร้อมทั้งเชื่อว่าสามารถชี้แจงคณะกรรมการป้องกันและปราบปรามการทุจริตแห่งชาติ (ป.ป.ช.) ได้

ส่วนเรื่องฝายกั้นน้ำ ทางสมาคมก็ถือเป็นหน่วยหนึ่งของสำนักงานปลัดกระทรวงกลาโหม แม้จะไม่ได้เป็นหน่วยขึ้นตรง แต่ก็ทำงานร่วมกัน และมีภารกิจและงานที่เกี่ยวข้องกับสาธารณประโยชน์

การทำฝายกั้นน้ำนั้น เพราะในพื้นที่มีการร้องขอมา โดยมีศูนย์พัฒนาปิโตรเลียมภาคเหนือ กรมการพลังงานทหาร ศูนย์อุตสาหกรรมป้องกันประเทศ กระทรวงกลาโหม ทำหน้าที่ดูแลพื้นที่อยู่ และสมาคมภริยาข้าราชการสำนักงานปลัดกระทรวงกลาโหมได้สนับสนุนงบประมาณซื้อหินจำนวน 7,800 บาท ส่วนชาวบ้านในพื้นที่ก็ช่วยหาไม้ไผ่

จากนั้นก็ลงแรงร่วมกันจัดทำฝ่ายขึ้น
อย่างไรก็ตาม เรื่องชื่อของฝ่ายดังกล่าวนั้น
ชาวบ้านขอนำไปตั้งกันเอง และทางชาว
บ้านก็ขอบคุณทหารและทุกคนที่เกี่ยวข้อง
ทั้งหมดนี้ถือเป็นกิจกรรมช่วยเหลือสังคม

ภายหลังจากข่าวปรากฏในหนังสือ วัน
ที่ 22 กันยายน นายศรีสุวรรณ จรรยา
เลขาธิการสมาคมองค์การพิทักษ์รัฐธรรมนูญ
เข้ายื่นหนังสือถึงคณะกรรมการป้องกันและ
ปราบปรามการทุจริตแห่งชาติ หรือ ป.ป.ช. ให้
สอบสวนกรณีบุตรชายของ พล.อ.ปรีชา ตั้งห้าง
หุ้นส่วนจำกัดรับเหมาก่อสร้าง ในพื้นที่กองทัพ
ภาคที่ 3 ถึง 7 โครงการ มูลค่าไม่ต่ำกว่า 155
ล้านบาท

บริษัทดังกล่าวมีทุนจดทะเบียนเพียง 1.5
ล้านบาทเท่านั้น กลับผ่านการประมูลโครงการ
จึงเห็นว่า เรื่องดังกล่าวอาจเข้าข่ายผลประโยชน์
ทับซ้อน ตาม พ.ร.บ.ว่าด้วยความผิดเกี่ยวกับ
การเสนอราคาต่อหน่วยงานของรัฐ พ.ศ.2542
ระเบียบสำนักนายกรัฐมนตรีว่าด้วยการพัสดุ
พ.ศ.2535

ส่วนกรณีนางฟองพรรณ ใช้เครื่องบิน
ของกองทัพอากาศ นายศรีสุวรรณ กล่าวว่า
การใช้ทรัพย์สินของราชการแม้แต่บาทเดียว
ก็ถือว่าเป็นความผิดสำเร็จ โดยการนำเครื่อง
บินออก 1 ครั้ง มีมูลค่ามากกว่า 7,800 บาท
แน่นอน ถือว่าเข้าข่ายความผิดของ ป.ป.ช. แล้ว
ดังนั้น หาก ป.ป.ช. ไม่รับเรื่องนี้ไว้พิจารณา ก็



ยังมีช่องทางการนำเรื่องดังกล่าวฟ้องร้องต่อศาล
ปกครอง

ก่อนหน้านี้ เมื่อ 18 เมษายน 2559 นายศรี
สุวรรณ เคยร้อง ป.ป.ช. ผ่าน พ.ต.อ.อิทธิพล
กิจสุวรรณ ผู้ช่วยเลขาธิการ ป.ป.ช. ให้ดำเนิน
การตรวจสอบ พล.อ.ปรีชา อนุมัติให้ นาย
ปฏิพัทธ์ จันทร์โอชา บุตรชาย เข้าเป็นนายทหาร
ปฏิบัติการกิจการพลเรือน สังกัดกองทัพภาคที่
3 รับเงินเดือน 15,000 บาท และได้รับการแต่งตั้ง
ยศเป็นว่าที่ร้อยตรี

โดยระบุว่า เป็นการใช้อำนาจในตำแหน่ง
หรือหน้าที่เพื่อแสวงหาผลประโยชน์ตาม
พ.ร.บ.ประกอบรัฐธรรมนูญว่าด้วยการ
ป้องกันและปราบปรามการทุจริต และขัด

ต่อข้อบังคับของสมาชิกสภานิติบัญญัติแห่ง
ชาติ เนื่องจาก พล.อ.ปรีชา เป็น สนช. อยู่
ด้วย

ในเรื่องการใช้เครื่องบินกองทัพอากาศ ต่อ
มามีคำชี้แจงจาก พล.อ.อ.ตรีทศ สนแจ้ง
ผบ.ทอ ว่า พร้อมให้ข้อมูลต่อ ป.ป.ช. ทุก
อย่างเป็นไปตามหลักการ เพราะทางกระทรวง
กลาโหมทำหน้าที่ขอใช้เครื่องบินมาที่กองทัพ
อากาศตามระเบียบ และธรรมเนียมปฏิบัติว่าขอ
ใช้เพื่อภารกิจอะไรอย่างไร ทางกองทัพอากาศก็
พิจารณาตามนั้นว่าสมควรสนับสนุนเครื่องบิน
หรือไม่ ซึ่งปกติทางกองทัพอากาศก็จะสนับสนุน
เพราะเป็นภารกิจสนับสนุนส่วนราชการต่างๆ ที่
ไปทำประโยชน์เพื่อประเทศ รวมถึงนักบินก็ต้อง
ทำการฝึกบินอยู่แล้ว

ขณะที่ พล.อ.ประยุทธ์ กลับจากประชุม
ยูเอ็นถึงประเทศไทยเมื่อวันที่ 25 กันยายน ว่า
ให้สัมภาษณ์หลายเรื่อง ไม่ว่าจะเป็นการเรียกให้
น.ส.ยิ่งลักษณ์ ชดใช้ความเสียหายจากโครงการ
จำนำข้าว 3.5 หมื่นล้านบาท และเรื่องน้องชาย
โดยกล่าวว่า เรื่องน้องชายก็ส่วนน้องชาย คนละ
คนกัน

ผู้สื่อข่าวถามว่า นายกฯ ห่วงหรือไม่
พล.อ.ประยุทธ์ กล่าวว่า แล้วคุณห่วงน้อง ห่วง
ญาติพี่น้องคุณหรือไม่ และเรื่องที่ถูกโจมตีเหล่านี
นั้นจริงหรือเปล่า พิสูจน์หรือยังว่ามันผิด ใน
เรื่องการทำธุรกรรมบริษัทนั้น ยังไม่รู้ว่าคุณหรือ
ผิด

ที่น่าสนใจก็คือ น.ส.ยิ่งลักษณ์ ที่ออกมาโอด
ครวญว่า โดน ป.ป.ช. เล่นงานถึง 15 คดี ได้
โพสต์ข้อความผ่านเฟซบุ๊กส่วนตัวในวันที่ 25
กันยายน ว่า ที่นายกฯ ยืนยันว่าการดำเนินการ
ที่เกี่ยวข้องกับคดีที่ดินเป็นไปตามกฎหมาย ไม่ได้
ได้กลิ่นแก๊ส

อยากให้นายกฯ ใช้หลักคิดและให้ความ
เป็นธรรมกับที่ดินเหมือนที่ท่านให้ความเป็น
ธรรมและปกป้องน้องชายท่าน รวมทั้งคนที่ได้
ขึ้นชื่อว่าเป็นพวกเดียวกับท่าน เพราะกฎหมาย
มีไว้บังคับใช้กับทุกคน ไม่ใช่เลือกปฏิบัติกับฝั่ง
ที่ดินเพียงฝ่ายเดียว

กลายเป็นโจทย์ให้ตั้งตารอคำว่า เรื่อง
ราวที่มีคนตั้งๆ เกี่ยวข้องทั้งหมดนี้ จะ
ลงเอยด้วยข้อสรุปอย่างไร ●

Source :

บ้านเมือง

Date : 30 ก.ย. 2559 Page :

16

No :

ชีชองยั้งลักษณ์ ไม่จ่าย3.5หมื่นล้าน

ล้มละลายไม่ต้องติดคุก
'วิษณุ' แจงข้อกฎหมาย
พท.จวกยับรธน.กินรวบ
เปิดทางนายกฯคนนอก

"เพื่อไทย" สืบคำวินิจฉัยศาล รธน.เปิดช่องนายกฯคนนอก หวังลากยาวเก้าอี้ 10 ปี ออกแถลงการณ์ชี้ชัด "บิ๊กตู" แทรกแซงศาลซึ่งนำคดีจำนำข้าว ด้าน "บิ๊กป้อม" โต้ พท.อย่ามโน ยันทำตามกฎหมาย ชูปลุกป่วนเจอดีแน่ ขณะที่ "วิษณุ" ชี้ชอง "ยั้งลักษณ์" ไม่จ่ายคดีข้าว 3.5 หมื่นล้านก็ไม่ติดคุก แต่ต้องยอมแลกถูกฟ้องเป็นคนล้มละลาย ระบุเป็นคดีแพ่งไม่ใช่คดีอาญา

● อ่านต่อหน้า 6

ยิ่งลักษณ์

(ต่อจากหน้า 1)

ด้าน "มีชัย" การันตีปรับแก้ ธรรมนูญตามคำวินิจฉัยศาล รธน.เสร็จก่อน 15 วันเสร็จ คาดต้น พ.ย.ประกาศใช้ ธรรมนูญใหม่ ยัน ส.ว.ไม่มีสิทธิ์เสนอชื่อนายกฯ

● "มีชัย" พร้อมแก้ ธรรมนูญตามศาล รธน.

เมื่อวันที่ 29 ก.ย. นายมีชัย ฤชุพันธุ์ ประธานคณะกรรมการร่างรัฐธรรมนูญ (กรธ.) กล่าวถึง คำวินิจฉัยของศาลรัฐธรรมนูญต่อการปรับแก้ร่างรัฐธรรมนูญให้สอดคล้องกับคำถามพ่วง ว่า มีประเด็นดังนี้ 1.ผู้เสนอชื่อนายกฯ ต้องเป็น ส.ส.เท่านั้น 2.การเสนอชื่อรอบแรกต้องมีรายชื่อ อยู่ในบัญชีนายกฯ ของพรรคการเมืองเท่านั้น และ 3.การโหวตนายกฯ เป็นอำนาจของสมาชิกรัฐสภาโดยใช้เสียงข้างมาก ถ้าเลือกไม่ได้ เดิม กรธ.กำหนดให้ ส.ส.จำนวนกึ่งหนึ่งเข้าชื่อของดวัน แต่คำวินิจฉัยศาลรัฐธรรมนูญระบุให้ ส.ว. ที่มีอำนาจในกระบวนการชื่อนายกฯ ตามคำถามพ่วง เข้ามามีส่วนร่วมเข้าชื่อดวันบัญชีชื่อนายกฯด้วย จึงต้องปรับให้การดวันบัญชีรายชื่อนายกฯ ต้องใช้เสียงสมาชิกรัฐสภาเกิน กึ่งหนึ่ง หรือ 351 จาก 700 เสียง ก่อนเสนอให้ที่ประชุมรัฐสภา หามติ 2 ใน 3 หรือ 501 จาก 700 เสียง เพื่อดวันนายกฯ ตามบัญชี อย่างไรก็ตาม ส.ว.ก็ ไม่อาจจะเสนอชื่อนายกรัฐมนตรีได้ ต้องให้ ส.ส.เป็นผู้เสนอชื่อ ขณะเดียวกัน ศาลรัฐธรรมนูญยังวินิจฉัยถึง ระยะเวลาในการดวันข้อบังคับการเลือกนายกฯ ตามบัญชี ที่ กรธ.กำหนดให้ทำได้เฉพาะวาระแรกเริ่ม โดยหมายถึงแค่วาระของสภาชุดแรก หากอยู่

ได้ครบวาระก็จะสามารถดวันข้อบังคับได้เต็มที่ 4 ปี ด้วยว่า เพื่อประโยชน์แก่การดูแลยุทธศาสตร์ชาติ และการปฏิรูป วาระแรกเริ่ม 5 ปีตามคำถามพ่วง นั้น ระยะเวลาในการดวันการเลือกนายกฯ ตามบัญชี ก็ต้อง 5 ปีด้วย หมายความว่า นับแต่วันที่ได้ ส.ส.และ ส.ว.ชุดแรก ให้ใช้ 5 ปีเป็นเกณฑ์ การนับ การของดวันเลือกนายกฯ ตามบัญชี ไม่ว่าจะ นายกฯจะออกกี่หน สภาผู้แทนฯจะยุบกี่ครั้ง ภายใน 5 ปี ก็สามารถดวันการเลือกนายกฯ ตามบัญชี ศาลวินิจฉัยคำถามพ่วงประเด็นนี้ โดยมุ่งขยายเวลา 5 ปี ให้เป็นหลักประกันการดำเนิน ยุทธศาสตร์ชาติ คำวินิจฉัยทั้งหมด คงไม่ทำอะไรอะไรเปลี่ยนแปลง ยกเว้นการมีส่วนร่วมของ ส.ว. ในการยกวันบัญชีนายกฯ และเรื่องระยะเวลา

● คาดต้น พ.ย.ประกาศใช้ ธรรมนูญ

นายมีชัย กล่าวว่า การกำหนดมาตรา 272 คำว่า วาระแรกเริ่มของ กรธ. ต่างไปจากที่ศาลรัฐธรรมนูญวินิจฉัยนั้น หลักคิดเรื่องเปลี่ยนผ่านวาระแรกเริ่มของ กรธ. คือ แคการเลือกตั้งครั้งแรก พอเลือกตั้งครั้งที่สอง การเมืองก็จะเริ่มเข้ารูปเข้ารอย แต่เมื่อศาลรัฐธรรมนูญในฐานะองค์กรสูงสุดชี้ขาดแบบนี้ ทุกฝ่ายก็ต้องยอมรับ แม้จะตีความคำถามพ่วงไม่เหมือนกัน โดยการปรับแก้ของ กรธ.ที่เหลืออีก 14 วัน ก็ จะยึดไปตามถ้อยคำที่ศาลรัฐธรรมนูญใช้ จากนั้นก็จะส่งให้นายกฯ นำขึ้นทูลเกล้าภายใน 30 วัน คาดว่าปลายเดือน ตุลาคม หรือต้นเดือนพฤศจิกายนนี้ รัฐธรรมนูญน่าจะได้ประกาศใช้ เมื่อถามความเห็น ว่าชื่อยกวันนี้จะทำให้มีนายกรัฐมนตรีที่มาจากนอก บัญชีรายชื่อนายกฯถึง 8 ปีได้หรือไม่ นายมีชัย กล่าวว่า ตนไม่คิดแบบนั้น แม้จะมีชื่อยกวัน แต่เสียงข้างมากของรัฐสภาก็อาจจะเลือกนายกรัฐมนตรีที่มาจากบัญชีรายชื่อพรรคการเมืองก็ได้ เมื่อถามถึงความคืบหน้าการจัดทำกฎหมายลูกสำคัญ สำหรับการเลือกตั้ง นายมีชัย กล่าวว่า รู้สึกว่าท้ายๆ กรธ. จะพยายามทำกฎหมายพรรคการเมืองกับ กกต.ก่อน

เพื่อให้ทั้งสองฝ่ายมีเวลาเตรียมตัวเลือกตั้ง สำหรับ กกต.เมื่อรัฐธรรมนูญบังคับใช้ ก็ต้องหา กกต.เพิ่มอีก 2 คน ให้เป็น 7 คน โดยรายละเอียดจะไปใส่ไว้ในกฎหมายลูก ส่วนจะต้องมีการรีเซ็ต กกต.และพรรคการเมืองตามที่หลายฝ่ายเรียกร้องหรือไม่ ตนคิดว่า ยังไม่มีเหตุผลเพียงพอ แต่ต้องมีการปรับปรุงให้ดีขึ้นแน่ แต่จะมากหรือน้อยต้องดูอีกที

● "สุรชัย" วอนน้อมรับคำวินิจฉัยศาล รธน.

นายสุรชัย เลี้ยงบุญเลิศชัย รองประธานสภานิติบัญญัติแห่งชาติ (สนช.) คนที่ 1 กล่าวถึงคำวินิจฉัยศาลรัฐธรรมนูญ ที่ไม่ให้เพิ่มสิทธิ ส.ว.สรรหาเสนอชื่อนายกรัฐมนตรี ตามที่ สนช.ตีความ ว่า เดิม สนช.เห็นว่าเมื่อประชาชนเห็นชอบประชามติคำถามพ่วง เรื่องให้รัฐสภามีส่วนกับกระบวนการได้มาชื่อนายกฯ ช่วงเปลี่ยนผ่าน 5 ปี กระบวนการดังกล่าวก็ต้องเป็นหน้าที่ของทั้ง ส.ส.และ ส.ว.แต่มีความคลาดเคลื่อนเข้าใจว่า สนช.ต้องการให้ ส.ว.มีสิทธิเสนอชื่อนายกฯ และอาจมีส่วนได้เสีย จนถูกโจมตีว่าตีความเกินเลย ดังนั้น เมื่อศาลรัฐธรรมนูญมีคำวินิจฉัยออกมาแบบนี้ ถือว่าจบ ไม่ใช่เรื่องยอมถอยหรือไม่ถอย แต่ทุกฝ่ายก็ต้องยอมรับ ซึ่งก็สอดคล้องตรงกับความเห็น สนช.ในข้อแรก เรื่องการดวันบัญชีรายชื่อนายกฯ ของพรรคการเมือง ตามที่ร่างรัฐธรรมนูญกำหนดให้เป็น 2 ขั้ว ขั้วแรกเป็นอำนาจของ ส.ส.แต่หาก ส.ส.เลือกนายกฯ ตามบัญชีไม่ได้ ศาลก็ชี้ว่า ต้องเป็นเรื่องของทั้ง ส.ส.และ ส.ว.ในการเข้าชื่อกันเกินหนึ่งของสมาชิกรัฐสภาเพื่อขอมติ 2 ใน 3 ของสมาชิกรัฐสภา สำหรับดวันการเลือกนายกฯ ตามบัญชี

● อ้างมีนายกฯ คนนอกยาก

นายสุรชัย กล่าวว่า ส่วนคำวินิจฉัยข้อสอง เรื่อง นิยามคำว่า วาระแรกเริ่ม 5 ปี ตามมาตรา 272 ที่ สนช.เคยตั้งข้อสังเกตว่า อาจนำไปสู่ปัญหาการตีความกันภายหลังรัฐธรรมนูญประกาศใช้ว่า หมายถึง ดวันการเลือกนายกฯ ตามบัญชีได้เพียงครั้งเดียว โดยดูตามวาระของสมาชิกรัฐสภา หรือดวันการเลือกนายกฯ ตามบัญชีที่ครั้งก็ได้ภายใน 5 ปีนั้น ศาลก็วินิจฉัยสอดคล้องกับการตีความของ สนช.ว่า การดวันเลือกนายกฯ นอกบัญชีทำที่ครั้งก็ได้ภายใน 5 ปี เราจะพบว่า เหตุผลของคำวินิจฉัยอ้างถึงเป็นหลักคือกลไกการปฏิรูปช่วงระยะเปลี่ยนผ่าน 5 ปี ว่ามีความสำคัญ การเมืองช่วงนั้นต้องมีส่วนข้อสังเกตว่า คำวินิจฉัยศาลรัฐธรรมนูญจะเอื้อให้มียกวันคนนอกง่ายขึ้น ตนมองกลับกัน น่าจะเกิดได้ยากขึ้นกว่าเดิม เพราะ ส.ส.กับ ส.ว.ต้องมาคุยกันให้มากขึ้น

● "ชัยเกษม" ซีพีทำนายกฯ คนนอกเกิดง่าย

นายชัยเกษม นิติสิริ อดีตอัยการสูงสุด และอดีตรัฐมนตรีว่าการกระทรวงยุติธรรม แกนนำพรรคเพื่อไทย กล่าวว่า คำวินิจฉัยศาลรัฐธรรมนูญ ที่ระบุว่า ผู้ที่มีสิทธิเสนอชื่อ นายกรัฐมนตรี ยังต้องเป็นอำนาจของ สมาชิกสภาผู้แทนราษฎร หรือ ส.ส. เช่นเดิม แต่ที่นำกังวลคือ กรณีที่สภาผู้แทนราษฎร ไม่สามารถหาบุคคลที่รัฐสภา ให้ความเห็นชอบได้ แล้วต้องมาใช้กลไกของมาตรา 272 ซึ่งเปิดช่องให้รัฐสภาของเดิมนับบุคคลตามบัญชีที่พรรคการเมืองเสนอได้ ซึ่งจากเดิม รัฐสภากำหนดไว้ที่ 2 ใน 3 แต่ศาลรัฐธรรมนูญวินิจฉัยเปลี่ยนแปลงเหลือเพียงครึ่งหนึ่งของรัฐสภาเท่านั้น ประเด็นดังกล่าวจึงปฏิเสธไม่ได้ว่า โอกาสที่จะได้นายกรัฐมนตรี นอกบัญชี ซึ่งพรรคการเมือง ไม่ได้นำเสนอต่อคณะกรรมการการเลือกตั้ง หรือ กกต. เพื่อนำเสนอต่อประชาชนในช่วงหาเสียงเลือกตั้ง มีโอกาสเกิดขึ้นได้สูง และเห็นว่าการที่ศาลรัฐธรรมนูญ วินิจฉัยเปลี่ยนแปลงสัดส่วนของจำนวนสมาชิกสภาผู้แทนราษฎรเพื่อเสนอชื่อนายกรัฐมนตรีจากบัญชีรายชื่อ โดยอ้างเจตนารมณ์ของประชาชน ในการลงมติคำถามพ่วงที่ผ่านมา เป็นการวินิจฉัยแทนประชาชนหรือไม่ เพราะประชาชนอาจไม่ได้คิดเหมือนศาลรัฐธรรมนูญ ก็เป็นไปได้ โดยเฉพาะในตัวคำถามพ่วงซึ่งไม่ได้ระบุว่าให้อำนาจ ส.ว.สามารถของเดิมนายกรัฐมนตรีนอกบัญชีที่พรรคการเมืองเสนอได้ อีกประเด็นที่มีความชัดเจนคือ ส.ว. จะอยู่ในอำนาจต่อเนื่อง 5 ปี แม้รัฐบาลจะเปลี่ยนแปลงหรือต้องยุบสภาก็ตาม คำวินิจฉัยนี้จึงเปิดช่องให้นายกรัฐมนตรีคนนอก มีโอกาสอยู่ได้ยาวถึงสองสมัยของสภาผู้แทนราษฎรหรือ 8 ปี ซึ่งหากนับรวมระยะเวลาช่วงเตรียมการเลือกตั้งเข้าไปด้วย ประชาชนจึงมีสิทธิได้นายกฯคนนอก ยาวถึง 10 ปี

● เชื้อทำรัฐบาลเป็นเป็ดจอย

นายชัยเกษม กล่าวว่า รัฐบาลใหม่ที่จะเข้ามาบริหารราชการแผ่นดิน จะเป็นนายกรัฐมนตรีนอกบัญชีที่พรรคการเมืองเสนอ หรือเป็นกลไก ตามรัฐธรรมนูญ มาตรา 272 มากกว่า นายกรัฐมนตรีจากพรรคการเมืองเสนอตามบัญชีรายชื่อ เพราะรัฐธรรมนูญถูกออกแบบให้ ไม่มีพรรคใดพรรคหนึ่ง ได้เสียงในสภาแบบเด็ดขาด และเชื่อว่า พรรคขนาดใหญ่สองพรรคในปัจจุบันจะไม่สามารถ จับมือตั้งรัฐบาลได้ เมื่อไม่สามารถตั้งรัฐบาลได้ การนำมาตรา 272 มาบังคับใช้จึงเป็นไปได้สูง หรือหากมองอีกมุมหนึ่ง ก็เป็นไปได้เช่นกันว่า พรรคการเมืองที่มีสายสัมพันธ์กับทหาร พรรคขนาดกลางขนาดเล็กจะจับมือกันตั้งรัฐบาล แล้วใช้เสียง ส.ว. ร่วมให้ความเห็นชอบอีกขั้นหนึ่งก็มีโอกาสเป็นไปได้เช่นกัน อย่างไรก็ตาม หากเดินหน้าตามกลไกของมาตรา 272 และรัฐธรรมนูญในลักษณะเช่นนี้ การทำงานของรัฐบาลอาจไม่ราบรื่นมากนัก เพราะเมื่อเข้าไปบริหารราชการแผ่นดิน โดยเฉพาะการออกกฎหมาย การอภิปรายไม่ไว้วางใจ ใช้เสียงเฉพาะ ส.ส. เท่านั้นไม่มีเสียงของ ส.ว. ที่ คสช. เลือกเข้ามาคอยขับเคลื่อนงานให้เหมือนเช่นปัจจุบันส่วนอายุของรัฐบาลจะอยู่ได้ยาวนานแค่ไหน

โทนายได้กติกที่เป็นประชาธิปไตยแบบไทยๆ ขึ้นอยู่กับการใช้อำนาจโดยเฉพาในทางกฎหมายอย่างไรเป็นธรรมหรือไม่

● ปชป.พบนคำวินิจฉัยศาล รธน.

นายราเมศ รัตนะเชวง รองโฆษกและคณะทำงานด้านกฎหมายพรรคประชาธิปัตย์ กล่าวว่า ทุกฝ่ายต้องเคารพดุลพินิจของศาลรัฐธรรมนูญอย่างมีคนที่ไม่ถูกใจอยู่บ้าง แต่ก็คือการขบวนการตรวจสอบตามกฎหมาย ต่อจากนี้จะเป็นหน้าที่ของคณะกรรมการร่างรัฐธรรมนูญ (กรธ.) ที่จะต้องปรับเปลี่ยนแก้ไขให้สอดคล้องกับเจตนารมณ์ และคำวินิจฉัยของศาลรัฐธรรมนูญ แต่สิ่งหนึ่งที่ชัดเจนคือ ศาลยังชี้ให้เห็นความสำคัญของตัวแทนประชาชนที่ระบุไว้ชัดว่า การเสนอชื่อบุคคลซึ่งสมควรได้รับการแต่งตั้งเป็นนายกรัฐมนตรี เป็นหน้าที่ของสมาชิกสภาผู้แทนราษฎร หรือ ส.ส. ซึ่งเป็นตัวแทนของประชาชนเพื่อสะท้อนให้เห็นถึงความไว้วางใจของประชาชนผู้เป็นเจ้าของประเทศ เพราะเมื่อพรรคการเมืองได้เสนอชื่อบุคคลที่จะมาเป็นนายกรัฐมนตรีในการเลือกตั้งบุคคลที่อยู่ในบัญชีพรรคการเมืองที่เท่ากับว่า ได้ผ่านกระบวนการทางการเมืองที่ได้รับความเห็นชอบจากประชาชน ส่วนนี้คือคำวินิจฉัยที่ยังให้ความสำคัญต่อตัวแทนประชาชน เพราะฉะนั้นไม่ว่าจะเลือกนายกรัฐมนตรีจากคนในบัญชี หรือนอกบัญชี ก็จะต้อง ส.ส. เป็นคนเสนอ ส่วนสมาชิกวุฒิสภา (ส.ว.) ก็ยุติว่าสามารถร่วมออกเสียงการยกเว้นรัฐธรรมนูญในกรณีให้นายกรัฐมนตรีมาจากคนนอกบัญชี แต่ท้ายที่สุด ส.ว. ก็มีอำนาจในการเลือกนายกรัฐมนตรีอยู่ดี ดังนั้นต้องรอดูว่า กรธ. จะดำเนินการตามแนวทางใด ส่วนตัวเชื่อว่า กรธ. จะให้ความสำคัญกับเจตนารมณ์ของประชาชน และยึดถือศาลรัฐธรรมนูญเป็นหลัก และเชื่อว่าผลจากคำวินิจฉัยจะไม่ส่งผลกระทบต่อกรอบระยะเวลาในการเลือกตั้งอย่างแน่นอน

● เย้ย "ไอ้ท้อยไอ้โหน" ล้าหลัง

นายนิพิฏฐ์ อินทรสมบัติ รองหัวหน้าพรรคประชาธิปัตย์ กล่าวว่า เมื่อศาลรัฐธรรมนูญวินิจฉัยออกมาตักเตือนและขอขอบคุณศาลที่วินิจฉัยโดยวางหลักประชาธิปไตยให้กับประเทศไทย เนื่องจากคำวินิจฉัยกลางของศาลตรงตามกับที่ตนเองเคยแสดงความคิดเห็นมาหลายครั้งแล้ว โดยเฉพาะเรื่องการเสนอชื่อนายกรัฐมนตรีที่เป็นหน้าที่และอำนาจของ ส.ส. ให้เสนอชื่อผู้ที่จะมาเป็นนายกรัฐมนตรีตามบัญชีรายชื่อของพรรคการเมือง ตรงนี้ชัดเจนมากกว่าศาลรัฐธรรมนูญวางหลักประชาธิปไตยให้กับประเทศ เพราะ ส.ส. คือตัวแทนของประชาชน ส่วน ส.ว. ก็แค่มีอำนาจร่วมออกเสียงการยกเว้นรัฐธรรมนูญใน กรณีที่จะให้นายกรัฐมนตรีนอกบัญชีเท่านั้น ความน่าเชื่อถือของสภาขับเคลื่อนการปฏิรูปประเทศ (สปท.) ที่เคยมีความเห็นขัดแย้งกับที่ศาลรัฐธรรมนูญ และมีความคิดเห็นแย้งกับผมจนเป็นข่าวออกมาเรื่องไอ้ท้อย ไอ้โหน รัยวัน ผม

ก็โดนต่อว่าจากประชาชนอย่างหนักเหมือนกัน ตอนนี้อัยการของศาลที่ออกมาชัดเจนมากกว่า ส.ว. ไม่สามารถร่วมเสนอชื่อนายกรัฐมนตรีได้ ยิ่งสะท้อนความคิดล้าหลังของ สปท. ที่ไม่ก้าวหน้า คับแคบ ผ่ากอนาคตประเทศไว้กับคนเหล่านี้ไม่ได้ ถ้าลงโทษด้วยการยุบ สปท. ก่อนกำหนดได้ก็จะดี

● เชื้อไม่เปิดทางนายกฯ คนนอก

เมื่อถามว่า การที่ศาลรัฐธรรมนูญเปิดช่องให้ ส.ว. ร่วมออกเสียงกรณีที่จะให้นายกรัฐมนตรีนอกบัญชี จะยังเปิดช่องให้นายกฯคนนอกได้ง่ายขึ้นหรือไม่ นายนิพิฏฐ์ กล่าวว่า ไม่หรอก เพราะศาลรัฐธรรมนูญวินิจฉัยชัดเจนแล้วคือ นายกฯ ต้องมาจากการเสนอชื่อของ ส.ส. เจตนาลักตรงนี้ชัดเจนมากกว่า ส.ส. คือ นักการเมืองผู้ผ่านการเลือกตั้งจากประชาชน การให้รัฐสภาเลือกนายกรัฐมนตรีจากบัญชีรายชื่อของพรรคการเมืองเท่ากับเป็นการยอมรับการตัดสินใจของประชาชน ดังนั้น ส.ว. ก็จะไม่มีการเสนอชื่อนายกฯ อย่างชัดเจน อย่างไรก็ตาม การแก้ไขรัฐธรรมนูญ ก็ขึ้นอยู่กับคณะกรรมการร่างรัฐธรรมนูญ (กรธ.) จะแก้ไขอย่างไร ตนมองว่า คงไม่ยากเกินไป เพราะการแก้ไขรัฐธรรมนูญ กรธ. ก็แค่ทำให้สอดคล้องกับเจตนารมณ์ของประชาชนในผลประชามติ และคำสั่งศาลรัฐธรรมนูญเท่านั้น

● พท. ออกแถลงการณ์ชัดบึกขี้หน้า

พรรคเพื่อไทย ออกแถลงการณ์ ระบุว่า ตามที่ได้ปรากฏจากคำให้สัมภาษณ์ของ พล.อ. ประยุทธ์ จันทร์โอชา นายกรัฐมนตรี และหัวหน้าคณะรักษาความสงบแห่งชาติ (คสช.) หลายครั้ง เกี่ยวกับการดำเนินคดี และการเรียกให้รับผิดชอบพ่วงกับผู้ต้องรับผิดชอบในโครงการรับจำนำข้าว อันมีลักษณะของการขึ้นการปฏิบัติหน้าที่ของเจ้าหน้าที่ที่เกี่ยวข้องและขึ้นการพิจารณาผิดของศาล และยังได้อาศัยรัฐธรรมนูญฉบับชั่วคราว มาตรา 44 พิพากษาคดี ออกคำสั่งหัวหน้า คสช. เพื่อเปลี่ยนแปลงขั้นตอนทางกฎหมายปกติ และคุ้มครองความรับผิดชอบของเจ้าหน้าที่รัฐที่เกี่ยวข้อง ล่าสุด ได้สัมภาษณ์ต่อสาธารณชน โดยเปิดเผยจากกรณีที่ นายบุญทรง เตริยาภิรมย์ อดีต รมว.พาณิชย์ ได้ระบุว่า จะฟ้องตนเองว่า "ก็มาจากตอนที่ตัวเองออกจากคุกมาก่อนแล้วกัน ไปเอาคดีตัวเองให้จบก่อนมาฟ้องผม" นั้น พรรคเพื่อไทย เห็นว่า หัวหน้า คสช. เป็นผู้คุมอำนาจเบ็ดเสร็จในการปกครองประเทศ โดยมีอำนาจพิเศษตามมาตรา 44 ของรัฐธรรมนูญฉบับชั่วคราว เหนือฝ่ายนิติบัญญัติและฝ่ายตุลาการ และเป็นนายกฯ ซึ่งเป็นหัวหน้ารัฐบาล การกระทำใดๆ ย่อมมีผลต่อการทำหน้าที่ขององค์กรต่างๆ เหล่านั้น การพูดในลักษณะให้นายบุญทรงออกจากคุกมาก่อน ทั้งที่คดีนี้มีการฟ้องร้องนายบุญทรงยัง

อยู่ระหว่างการพิจารณาคดีของศาลนั้น เป็นกรณีที่น่าจะทำให้เกิดความเข้าใจว่า เป็นการพูดขึ้นนำผลคดีไว้ล่วงหน้า นายบุญทรงจะต้องถูกศาลตัดสินให้จำคุก อันถือเป็นการก้าวล่วงอำนาจการพิจารณาพิพากษาคดีของศาล ซึ่งต้องเป็นไปโดยอิสระ ถูกต้อง และเที่ยงธรรม

● **จีหยุดก้าวก้าวแทรกแซงศาล**

แถลงการณ์ ระบุอีกว่า จึงเห็นได้ว่า การดำเนินการของหัวหน้า คสช.เกี่ยวกับโครงการรับจำนำข้าว มีลักษณะของการหวังผลไว้ล่วงหน้าว่า ผู้ที่เกี่ยวข้องจะต้องถูกศาลพิพากษาให้จำคุก และจะต้องได้รับผิดชอบใช้ค่าเสียหายทางแพ่งให้ได้ ทั้งที่ควรจะให้กระบวนการยุติธรรมดำเนินไปตามขั้นตอนตามกฎหมายปกติ และศาลได้มีความเป็นอิสระในการพิจารณาพิพากษาคดี ซึ่งความเป็นอิสระของฝ่ายตุลาการนั้น ถือเป็นหัวใจสำคัญในการอำนวยความสะดวกยุติธรรมให้กับบุคคล เมื่อหัวหน้า คสช.อยู่ในฐานะที่จะใช้อำนาจให้มีผลทั้งในทางนิติบัญญัติและตุลาการ จึงเป็นการไม่สมควรอย่างยิ่งที่จะขึ้นนำกระบวนการยุติธรรมดังกล่าว พรรคเพื่อไทย จึงขอเรียกร้องให้ พล.อ.ประยุทธ์ ได้ยุติการกระทำใดๆ อันจะส่งผลให้การบังคับใช้กฎหมายของเจ้าหน้าที่รัฐมิได้เป็นไปตามขั้นตอนของกฎหมายปกติด้วยความสุจริต ถูกต้อง และเที่ยงธรรม และยุติการก้าวก้าว แทรกแซง หรือขึ้นนำการพิจารณาพิพากษาคดีของศาลด้วย

● **“คสช.” ป้องบักตูปัดขึ้นนำจำนำข้าว**

พ.อ.ปิยพงศ์ กลินพันธุ์ ทีมโฆษกคณะรักษาความสงบแห่งชาติ (คสช.) ยืนยันว่า การดำเนินการเกี่ยวข้องกับโครงการจำนำข้าวทุกอย่างเป็นไปตามกรอบกฎหมายและอำนาจหน้าที่ ซึ่งไม่มีลักษณะขึ้นนำกลับแก่ง หรือเลือกปฏิบัติ เรื่องดังกล่าวสังคมจับตามองอยู่ การปฏิบัติของเจ้าหน้าที่และส่วนราชการที่เกี่ยวข้อง ต้องทำงานภายใต้กรอบกฎหมาย อำนาจหน้าที่ยืนยันไม่มีอย่างอื่นนอกเหนือจากนี้ ส่วนกรณีที่พรรคเพื่อไทยมองว่า อำนาจตาม ม.44 ของ หัวหน้า คสช.อยู่ในมือฝ่ายนิติบัญญัติและฝ่ายตุลาการนั้น ถือเป็นมุมมองแต่ละฝ่ายที่ได้รับผลกระทบ

ทำ ตามหลัก ม.44 กระบวนการใช้ยื่นอุทธรณ์หลักการ ความเหมาะสมและมีเหตุผล ไม่ใช่ยื่นอุทธรณ์จะใช้หรืออยากจะทำ ก็ทำ จะเห็นได้ว่ามาตรการต่างๆ ที่ออกจาก ม.44มีผลทำให้บ้านเมือง สังคมเกิดความสงบสุขเรียบร้อย และไม่ได้ส่งผลกระทบต่อประชาชนส่วนใหญ่ แต่กลับทำให้สังคมมีระเบียบ แก้ไขปัญหาข้อขัดขัดบ้านเมืองที่มีมาอย่างยาวนาน ได้จากผลสำรวจความคิดเห็นประชาชนจากสำนักโพลต่างๆ ว่าพึงพอใจต่อการดำเนินการ คสช. ถือเป็นส่วนหนึ่งที่ใช้ดูแลประชาชนและบริหารราชการแผ่นดิน ยืนยันว่า หัวหน้า คสช.ไม่ได้แทรกแซงกระบวนการใดๆ ทั้งสิ้น กระบวนการยุติธรรมก็ดำเนินการไปโดยศาลสถิตย์ยุติธรรมและหน่วยงานที่เกี่ยวข้อง ในขณะที่หัวหน้า คสช.เป็นฝ่ายบริหารก็ทำงานในหน้าที่และความรับผิดชอบเต็มตามกำลังความสามารถ ไม่ได้มีการขึ้นนำใดๆ ทั้งสิ้น และเชื่อว่าประชาชนเข้าใจ

● **“บักป้อม” ชัด พท.มโน “บักตุ๋” ขึ้นนำ**

พล.อ.ประวิตร วงษ์สุวรรณ รองนายกรัฐมนตรี และรัฐมนตรีว่าการกระทรวงกลาโหม กล่าวว่ นายกฯ จะไปแทรกแซงคดีจำนำข้าวได้อย่างไร เพราะเป็นเรื่องข้อกฎหมาย เพื่อไทยคิดไปเอง นายกฯ จะไปทำอะไรได้ ส่วนความเคลื่อนไหวทางการเมืองที่มีมาขึ้นในช่วงการพิจารณาคดีรับจำนำข้าว นั้น ทราบได้ที่ตนยังอยู่ตรงนี้ ก็จะต้องเป็นพิเศษตลอดเวลา ใครที่ออกมาทำให้เกิดความขัดแย้งหรือไม่สงบตนก็จะดำเนินการตามกฎหมายในทุกเรื่อง ส่วนกระแสข่าวที่มีคนวิ่งเต้นขอเป็นสมาชิกสภานิติบัญญัติแห่งชาตินั้น ไม่มี จะมาวิ่งเต้นกับตนได้อย่างไร เพราะตนแต่งตั้งคือหัวหน้า คสช. ไม่ใช่ตน และขออย่าว่า หากมีการเสนอชื่อตนให้เป็นนายกรัฐมนตรีคนนอกตามที่กฎหมายเปิดช่องไว้ก็จะไม่รับเด็ดขาด

● **ชี้ช่องไม่จ่ายค่าข้าวไม่ติดคุก**

นายวิษณุ เครืองาม รองนายกรัฐมนตรี กล่าวถึงกรณีการใช้คำสั่งปกครองดำเนินการยึดทรัพย์สินในคดีโครงการรับจำนำข้าว ที่หากว่าผู้ต้องชดใช้ค่าเสียหายไม่สามารถนำเงินมาจ่ายได้นั้น ว่า ไม่มี ก็คือไม่มี แต่มีระยะเวลา 10 ปี นับตั้งแต่วันที่จำเป็นต้องไปดำเนินการยึดซึ่งหากต้องถูกฟ้องล้มละลาย ก็ไม่เชิงที่จะต้องติดคุกแทนการจ่าย เพราะเรื่องนี้เป็นคดีแพ่ง ไม่ใช่คดีอาญา และในส่วนผู้ที่จะฟ้องล้มละลายนั้น ก็อยู่ที่ว่าหน่วยงานไหนเป็นเจ้าของหนี้ ก็สามารถดำเนินการได้

Source : มติชนสุดสัปดาห์

Date : 30 ก.ย. 2559 Page : 13

No: 59445679



ในประเทศ

ไฟฉายแห่งธรรม



มองจากฟ้าถึง นส.ยิ่งลักษณ์ ชินวัตร อดีตนายกรัฐมนตรี การตายอยู่เหนือขบวนการพิจารณาของคณะอนุกรรมการสอบสวน พ.บ.ช. ถึง 15 คน

อันประกอบด้วย

1. การออกหนังสือเดินทางแบบธรรมดาให้ นายทักษิณ ชินวัตร อดีตนายกฯ โดยมีชอบ
2. การแทรกแซงแต่งตั้ง โยชัย นายทหารชั้น นายพล กรณีแต่งตั้งนายทหารชั้นนายพล ประจำปี 2555 โดยมีการเสนอชื่อ พล.อ.ทรงศักดิ์ อภิรักษโยธิน ให้ดำรงตำแหน่งปลัดกระทรวงกลาโหม
3. กรณีจ่ายเงินเยียวยาแก่ผู้ได้รับผลกระทบจากการชุมนุมทางการเมืองโดยไม่มีอำนาจ รายละเอียด 2548-2553
4. กรณีจ่ายเงินเพื่อช่วยเหลือผู้ร้องจึงคดีอาญาทางการเมืองโดยไม่มีอำนาจ ไม่มีกฎหมายรองรับ
5. การตราพระราชกำหนด และลงมติในสภาพระราชกำหนด ให้อำนาจกระทรวงการคลังกู้เงินเพื่อการวางระบบบริหารจัดการน้ำและสร้างอนาคตประเทศ พ.ศ.2555 จำนวน 350,000 ล้านบาท โดยไม่มีการชี้แจงรายละเอียดการใช้จ่ายเงิน
6. กรณีให้สำนักงานส่งเสริมการค้าระหว่างประเทศไปจ่ายพระราชสัมพันธ์ให้ตัวเองและรัฐมนตรี
7. กรณีถูกกล่าวหาว่าเลือกปฏิบัติโดยไม่เป็นธรรมต่อบุคคล พระราชกำหนดแห่งความแตกต่างในเรื่องความคิดเห็นทางการเมือง อันไม่ขัดต่อบัญญัติแห่งรัฐธรรมนูญ
8. กรณีขออุปราคาส เรื่อง พื้นที่ปรากฏเหตุการณ์อันกระทบต่อความมั่นคงภายในราชอาณาจักร ให้พื้นที่ของพระนคร เขตเมืองโบราณวัดสุทัศน์ และเขตสุริยวงค์ กรุงเทพฯ ไม่ชอบด้วยกฎหมาย และไม่สอดคล้องกับเหตุผล ทำให้รัฐเสียหายจากงบประมาณแผ่นดิน จำนวน 175 ล้านบาท

9. กรณีออกคำสั่งโยกย้าย นายถวิล เปลี่ยนศรี เลขาธิการสภาความมั่นคงแห่งชาติ เพื่อเอื้อประโยชน์ให้กับพวกพ้องของตน
10. กรณีแจ้งเจ้าพนักงานหน้าที่ขัดต่อ พ.ร.บ. ประกอบรัฐธรรมนูญว่าด้วยการป้องกันและปราบปรามการทุจริต พ.ศ. 2542 มาตรา 103/7 (ฉบับที่ 2) พ.ศ.2554 มาตรา 103/7 โดยเมื่อกรมรัฐมนตรีได้มีมติให้หน่วยงานของรัฐดำเนินการจัดทำข้อมูลรายละเอียด ค่าใช้จ่ายเกี่ยวกับการจัดซื้อจัดจ้าง มีผลในวันที่ 11 สิงหาคม 2556 ซึ่งปรากฏข้อเท็จจริงว่ามีหน่วยงานของรัฐหลายหน่วยงานที่เคยพิทนายยังไม่ดำเนินการให้ถูกต้องตามกฎหมาย
11. กรณีเห็นชอบร่างพระราชบัญญัติให้กระทรวงการคลังกู้เงินเพื่อการพัฒนาระบบสร้างพื้นฐานด้านคมนาคมขนส่งของประเทศไทย พ.ศ. ... หรือโครงการ 2 ล้านล้านบาท ซึ่งศาลรัฐธรรมนูญได้มีคำวินิจฉัยแล้วว่า ขัดหรือแย้งต่อรัฐธรรมนูญ
12. กรณีใช้อำนาจหน้าที่ขัดต่อรัฐธรรมนูญในการพิจารณาขอรับสถานะผู้ลี้ภัยการเมืองกรณีของสมาชิกวุฒิสภา
13. กรณีถูกกล่าวหาว่าจงใจใช้อำนาจหน้าที่ขัดรัฐธรรมนูญปฏิบัติหน้าที่โดยมิชอบหรือโดยทุจริตตามประมวลกฎหมายอาญา มาตรา 157 และ พ.ร.บ.ประกอบรัฐธรรมนูญว่าด้วยการป้องกันและปราบปรามการทุจริต พ.ศ.2542 มาตรา 123/1
14. มีพฤติการณ์ร่วมกันกระทำความผิดในการเรียกกินดอม รบยา หรือบริหารจัดการน้ำ เป็นเหตุให้เกิดอุทกภัยในปี 2554
- และ 15. กรณีดำเนินโครงการเพื่อออกแบบและก่อสร้างระบบการบริหารจัดการทรัพยากรน้ำอย่างยั่งยืนและระบบแก้ไขปัญหอุทกภัยของประเทศไทย วงเงิน 350,000 ล้านบาท โดยมีชอบ และการกู้เงินและลงนามในสัญญากู้เงินกับธนาคาร 4 แห่ง โดยมีชอบ

ทั้งนี้ 15 ข้อหา ถือว่าสาหัสสากรรจ์แล้ว
แม้ นางสาวยิ่งลักษณ์ ยังต้องตกเป็นจำเลย ในคดี
โครงการน้ำล้านล้านบาท ในศาลฎีกาแผนกคดีอาญาของผู้

ดำรงตำแหน่งทางการเมือง ซึ่งกำลังจะเข้ามาหาที่ หากผิดอย่าง ถูกาลาวหา มีโทษต้องจำคุกซึ่งยังไม่รู้คดี

นอกจากนี้ ยังดูเรียกเสียภาษีนิติบุคคลประจำปีจำนวน 20 เปอร์เซ็นต์ จากจำนวน 142,889 ล้านบาท คือ 3.5 หมื่นล้านบาท

ถือว่าถูกปรับจมน้ำไม่รู้จะหลุดไม่เป็นของไหน

นอกจากนี้ ยังอาจพ่วงไปถึง อธิบดีรัฐมนตรีว่าการกระทรวงพาณิชย์ อธิบดีกรมการคลัง อธิบดีกรมการคลัง ของรัฐบาล น.ส.ยิ่งลักษณ์ ที่ต้องขอใช้เงินส่วน 80% ที่ขอลือด้วย

แน่นอน คนเหล่านี้คือคนนำเพื่อไทยในวันนี้

คงหลับตานึกไม่ยกกว่า คดีรับจำนำข้าว จะประหาร
แกนนำเพื่อไทยไปอีกกี่คน

จึงแม่แปลกที่ น.ส.ยิ่งลักษณ์ จะขอความเห็นใจจากประชาชน ผ่านพรรค เมื่อ 28 กันยายน

ทุกอย่างที่หย่อน ยืนยงมาจากปากหวานว่าดำรงนิ การที่เกี่ยวของกับคดีจึงเดินไปสาม กม. ไม่ได้กลับแกลัง ก็ อยาให้หมาก ให้หลักคิดและวัฒนธรรมกับคดีนี้เหมือน ที่หาให้ความเป็นธรรมและข้อเท็จจริงหาพบ รวมทั้งคนที่ ได้ขึ้นชื่อว่าเป็นพวกเดียวกับคน กระจ่าง ก็มีไว้บังคับใช้กับ ทุกคน ไม่เลือกปฏิบัติกับฝั่งใดฝั่งหนึ่งเลย

และก่อนหน้านั้น 22 กันยายน น.ส.ยิ่งลักษณ์ ได้ระบุว่

ันที่ตัดสินคดีนี้คือตัดสินใจแม่ให้หายไยยืนหนึ่งถือกับ ประชาน ปปช. เป็นครั้งที่ 8 เพื่อคัดค้าน น.ส.สุภา ปิยะจิตติ ในการเป็นประธานอนุกรรมการสอบสวน ปปช. หากคดีของดิฉัน เพราะ น.ส.สุภา เป็นฝ่ายฝ่ายไหนคดีจำนำข้าว ก็เป็นดู ้วยยังอย่างชัดเจน อีกทั้งเคยเป็นผู้สั่งจับขังบัญชา ซึ่งคดีนี้ ได้เคยคัดค้านหลายครั้งแล้วแต่ก็ไม่เป็นผล จึงเป็นเหตุให้ ติฉันต้องร้องต่อคณะกรรมการ ปปช. ผ่านสาธารณชน เพื่อ ขอขพิจารณาทบทวน ด้วยใจเป็นธรรมอีกครั้ง

ถือเป็นการแสดงให้เห็นว่า กำลังถูกองค์การอิสระเดินเกม ีชื่อตนเอง

ทุกวันนี้ คดีที่เจออยู่ หนึ่งอยู่ดี ก็ต้องมารับเรื่องหมด ตอนนั้นถึง 15 คดีแล้ว จึงอยากร้องผ่านทางสื่อมวลชนและ สาธารณชนด้วย อยากให้ปฏิบัติเท่าเทียมกับคนอื่น ๆ เพราะ จะเห็นได้ว่ามาตรฐานที่ทำกับคดีอื่นคดีมี เรืองมาก รับทุกเรื่อง พิจารณาหาเรื่อง แต่ในขณะเดียวกันคดีของผู้อื่นไม่เทียบเท่าเลย

นอกจากนี้ ยังมีการใช้มาตรา 44 แล้ว มาจากรบจับคดี ในการยึดทรัพย์คดีจำนำข้าว 3.5 หมื่นล้านบาท เหมือนเป็นการ ชี้นำคดี ซึ่งต้องขอเรื่องเพราะมันมีผลกระทบต่ออื่น ๆ ที่ดำเนินการ อยู่ ณชั้นศาล ถือเป็นความไม่ยุติธรรมที่รับรู้

ถ้ามันไม่ใจว่ากระบวนการทั้งหมดมีความโปร่งใสและเป็นธรรม ทำให้ไม่ต้องใช้มาตรา 44 ด้วย แต่กระบวนการ สอบสวนขั้นต้นในการปกป้องข้าราชการ ถ้ามันไม่ใจว่า ข้าราชการทำถูกก็ไม่ต้องกลัวการถูกฟ้องร้อง แต่วันนี้ใช้มาตรา 44 กันถูกฟ้องร้อง ใครจะทำอะไรก็ได้ แล้วอย่างนี้ขนาดอดีตนายท ยังปกป้องและหาความ ยุติธรรมให้กับตัวเองไม่ได้ แล้วประชาชนธรรมดาปกติ จะเรียกหาความยุติธรรมได้อย่างไร น.ส.ยิ่งลักษณ์ ระบุ

การออกมาดับเรื่องของ น.ส.ยิ่งลักษณ์ นี้แน่นอน จำหนักถือเป็นการ "ยึดนคร" ิจการกรมสองไฟส่องมอง

ที่รัฐบาลเข้าร่วมกับองค์การต่อต้านคอร์รัปชัน อย่างอเมริกา เพราะขณะเดียวกันก็มีฝ่ายตรงกันข้าม

มีเหตุบังเอิญเกิดขึ้นกับฝ่ายรัฐบาล และที่สำคัญเกิดขึ้นกับ "ห้อง" ของ พล.อ.ประยุทธ์ จันทร์โอชา คือ พล.อ.ธีรชัย จันทร์ โอชา

เมื่อคนในครอบครัวเข้าไปเกี่ยวข้องกับเรื่องสีเทา อันหน่ สงสัย

ไม่มีการเรีย ฝั่งพ่อพรรค จันทร์โอชา ภริยา พล.อ.ปรีชา ี่เห็นและสั่งการทหารไปสร้างหน่วยกับนักวิจัยใหม่ แล้วไป ่อชื่อตัวเองแต่งตั้งเป็นชื่อฝ่าย

ซึ่งจุดนี้ในเรื่องเรียนต่อ ปปช. ให้สอบสวน ตามไปด้วย ภาพ พรรคภูมิใจฯ จากสมาคมภริยาข้าราชการสำนักงานปลัด ารกระทรวงกลาโหม ที่เมื่อครั้งการ

หรือการเรีย การดูแล ทั้งที่ในส่วนนี้เอง คณะกรม ีภริยา คณะสตรีคณิศร ของ นายปฐมพล จันทร์โอชา บุตรชาย ุปลัดกระทรวงกลาโหม เป็นหุ้นส่วนผู้จัดการ เป็นคู่สัญญารับ หมายก่อสร้าง เป็นคู่สัญญาพิมพ์หมายงานภาครัฐทั้งสิ้น 11 โครงการ (สัญญา) รวมวงเงิน 155,603,000 บาท เป็นโครงการ ของกองทัพภาคที่ 3 จำนวน 7 โครงการ 97,651,000 บาท (เริ่มจาก 2557-เมษายน 2559) สำนักงานทรัพยากรน้ำภาค 9 กรมทรัพยากรน้ำ 1 โครงการ 44,887,000 บาท (5 มีนาคม 2558) และ องค์การบริหารส่วนจังหวัด (อบจ.) พิษณุโลก 3 โครงการ 13,065,000 บาท (สิงหาคม-ตุลาคม 2558)

โดยมีการพบที่จังหวัดตาก คณะกรม ีภริยา คณะสตรีคณิศร เลข ี 128/31/007 ตำบลอรุณภูมิ อำเภอเมืองพิษณุโลก จังหวัด พิษณุโลก เป็นบ้านพักในค่ายสมเด็จพระเอกาทศธรรม

ถือว่าว่ามีเงื่อนไขอย่างยิง จำเป็นที่จะต้องทำให้กระจ่าง

อย่างไรก็ตาม ปฏิกริยาของรัฐบาลและ พล.อ.ประยุทธ์ ซึ่ง ุเรื่อง "โรง" ขึ้นหลายฝ่ายการเมืองจริงแล้ว โดยตลอด ากลับแสดงท่าทีที่ไม่กระตือรือร้นกับกรณีนี้

มีการบอกให้ห้องเงียบๆ

และพยายามให้เรื่องนี้ผ่านไปตามกระบวนการยุติธรรม ปปช. จะสอบก็ให้สอบไป

ไม่ได้ไปยุ่งอะไรกับเขา ถึงจะเป็นห้องก็ควรละคนกัน

พล.อ.ประยุทธ์ กล่าว

แล้วยังสั่งข้อสงสัยไปยังบุคคลที่เข้ามาดูคดีเรื่องนี้ด้วย

เราสอบหมด บริษัทบ้านคอกแตกอะไรนั้น ออกจะสอบ อร์รี่สอบไป จะมาโยงกับผมทำไม สาหัสผิดของนางเอง ไม่ใช่มารับให้ตระกูลม.เสียดหาย มันคนละเรื่อง คนละคน

แต่ถามว่ามาร้าน้องใหม่ ผมก็รัก แต่ผมก็ทำอะไรไม่ได้

น.ส.ยิ่งลักษณ์ได้ ทุกอย่างเป็นเรื่องกระบวนการยุติธรรม

นายเรืองไกร ลีภิพัฒน์ นายศรีสุวรรณ จรรยา ที่มา ตรวจจับ ปปช. น่าจะรอไว้วันๆ มาฟ้องกันทุกวัน มีงานทำหรือ แลว่า ทำธุระหรือ เดียววันหลังต้องไปสอบสวนคนนี้บ้าง ทำ ่อซิหรือไร มีรายได้จากที่ไหน วันๆ ทำงานกันอย่างไร ลือไป ฟ้องเนรมิตหน่อย ผมไม่อยากยุ่งกับเจ้า ารกระบวนการสอบสวนเอาใจกันหน้าไป ไม่ให้มาประเค็ดขวา ผมเองยังไม่พยายาม พูดถึงโครงการจำนำข้าว ก็พูดกันอยู่เนืองๆ กลับมาเยือนผมทุก

เรื่อง ต้องไปสู้ที่กระบวนการยุติธรรม ไม่ใช่มารัฐตามสื่อ น.ส. ี่ไม่ได้ตอบโต้ที่ห้องผมมาสื่อ

"ไปว่ากันที่กระบวนการ คดีก็คือผิด"

ทที่แบบจะตามไม่เลินเล่อคนร้อง เช่นนี้เอง ทำให้พาก น.ส.ยิ่งลักษณ์ หนีมาโอบล้อมที่รัฐบาลคืน โดยที่ น.ส. ี่เขา อีเขมาเป็นเอง

และตั้งข้อสงสัยว่า ไฟส่องเงาหลายเป็นไฟฉายที่รู้ความ เป็นธรรม

เพราะขาดไฟส่องอย่างมีทิศทาง โคม แสงไปไม่ถึงคนไหน สงสัย

แต่กลับมุ่งส่องเฉพาะฝ่ายตรงข้าม

สะท้อนความไม่มีที่มาอื่นพวกด้วย

นี่คือคนอีกจาก "ชั้นนี้" ให้กระบวนการยุติธรรมและ บวนการองค์กรอิสระ เป็นเครื่องมือในการกำจัดหน่วยที่ไม่ใช่ พวกแล้ว

ยังมีเป้าหมายทางการเมือง ด้วยการชวนป้าโจง ให้ ุ พรรคการเมืองฝ่ายตรงข้ามแล้วฉายไฟใส่ ทำให้มีผลในการ ลงทำศึกเลือกตั้ง

ซึ่งก็คือ ขจัดคู่แข่งแบบสบายๆ นั่นเอง

ขณะทีพรรคตนเอง ไม่ได้ได้รับการตั้งชื่อ หรือแต่งตั้งก็

ดำเนินไปตามกระบวนการปกติ ซึ่งเป็นที่ทราบกันดีว่าสภา ี่ และมติเหตุแทรกซ้อนให้เรื่องยืดเยื้อออกไปมากมาย

ไฟที่ส่องเงา อย่างมีทิศทางนี้ จึงกลายเป็นเครื่องมือ ทางการเมืองชั้นสำคัญ ในการกำจัดฝ่ายตรงข้าม

และนั่นจะเห็นได้ว่าหญิงชั้น

จึงเป็นเหตุให้ฝ่ายที่ถูกกระทำ รู้สึกรันทรวง จึงหันหน้าสู้ ี่โดยเมื่อเห็นจุดอ่อนจากคำสั่งชั่วคราวรัฐมนตรี จึงไม่รีบรอ ี่จะ ้วยำคืนให้เป็นผลเร็ว และยิ่งหากทำให้ติดขัดได้ ยิ่งเป็นเรื่อง ี่เพราะอาจนำมาสู่เหตุแทรกซ้อนให้เกิดกับรัฐบาลอันแท้จริง

จึงพากันขึ้นเป้า โดยคาดหวังว่า ไฟฉายแห่ง ธรรม จะสาดส่องไปถึงบ้าง ●



กวนหน้า ใช้ใส

เมื่อน้ำขุ่น สารส้ม จึงมากวนให้ใส

5

แก้งง หรืออย่างหนา?

นักการเมืองเพื่อไทย และลิ่วล้อ หลายคน พยายามจะออกโรงอย่างหนัก ในช่วงนี้

ช่วงที่คดีจ่านำข้าว กำลังเดินไปสู่การเรียกค่าเสียหายจากนักการเมือง

1) ยกตัวอย่าง นายศิริโรตม์ คล้ามไพบูลย์ พิธีกรทีวีช่องลูกทักษิณ ถึงขนาดตะแบงว่า

“ยิ่งลักษณ์” ทำจ่านำข้าว กลับโดนหาว่าทำรัฐเสียหาย ทั้งที่รัฐได้สินทรัพย์เป็นข้าว

ส่วน ‘ประยุทธ์’ ไม่ทำจ่านำข้าว , เร่งดำเนินคดี และใช้ 44 ช่วยยึดทรัพย์ แต่ล่าสุดกลับประกาศแจกเงินชานาโดยตรงเดือนละ 250 บาท โดยให้เฉพาะชานาที่รายได้ไม่เกิน 2,500 บาท/เดือน ทำรัฐเงินหดเหมือนจ่านำข้าว แต่ไม่ได้ข้าวกลับมา ข้าวชานากลุ่มจนสุดก็ได้เงินน้อยจนเหมือนไม่ได้ช่วยอะไร

ถ้าฟอง ‘ยิ่งลักษณ์’ เพราะจ่านำข้าวขาดทุน นโยบายแจกเงินแบบนี้ไม่ขาดทุนหรืออย่างไร ?”

2) นำเวทนามาก...

ทำไมนายศิริโรตม์ และคนที่หลงประเด็นไปกับวาทะข้างต้น ไม่ลองคิดบ้างล่ะว่า ถ้ารัฐบาลพลเอกประยุทธ์ ใช้เงินแผ่นดินไปอุ้มชานาด้วยจำนวนเงินมากเท่ากับที่รัฐบาลยิ่งลักษณ์ผลาญไป

ไม่ต้องทำจ่านำข้าว แต่ใช้วิธีจ่ายเงินตรงแบบนี้แหละ

ภายในเวลา 2 ปี หากใช้เงิน 536,908 ล้านบาท (เท่าผลขาดทุนเมื่อปิดบัญชีจ่านำข้าว ณ 30 ก.ย.2557 ซึ่งตีราคาข้าวในโกดังให้แล้วด้วย) ช่วยเอาสมองคิดหน่อยเถอะว่า ชานาจะได้รับเงินมหาศาลขนาดไหน?

แถมชาวนาที่ไม่เคยได้เข้าโครงการจำหน่ายข้าว เพราะไม่มีข้าวเหลือไปขาย ก็จะได้รับแจกด้วย

คือว่า ชาวนาไทยผลิตข้าวปีละ 30 ล้านตันข้าวเปลือกสองปี ข้าวเปลือก 60 ล้านตัน

ลองคิดดู ถ้าเอาเงิน 5.3 แสนล้านบาทไปอุดหนุนชาวนาผู้ปลูกข้าว 60 ล้านตัน ด้วยวิธีการแจกเงินตรงเข้ากระเป๋าชาวนา (เท่าจำนวนเงินที่ขาดทุนจำหน่ายข้าว) ชาวนาจะได้รับอุดหนุนทันทีตันละ 8,800 บาท!!!

ไม่ต้องขายข้าวให้รัฐบาล

ไม่ต้องรอเอาเงินจากรัฐบาล (ถูกชักดาบในยุคยิ่งลักษณ์ ผูกคอตายกว่าสิบคน)



ข้าวเปลือกที่ผลิตได้ ชาวนาสามารถไปขายในตลาดปกติ ได้เงินอีกต่างหาก

สมมุติว่าขายข้าวเปลือกในตลาดปกติได้ราคาตันละ 9,000 บาท เมื่อรวมกับเงิน

อุดหนุนจากรัฐบาลอีกตันละ 8,800 บาท ก็จะได้เงินรวมถึงตันละ 17,800 บาทเต็มๆ

เทียบกับที่เคยขายข้าวให้โครงการจำหน่ายรัฐบาลยิ่งลักษณ์ ไม่มีใครได้ราคาตันละ 15,000 บาทจริงๆ หรือ

หรือถ้าจะช่วยชาวนาตามจำนวนครัวเรือนที่เข้าโครงการจำหน่ายเพิ่มเติม 1 ล้านกว่าครัวเรือน ถ้ายอมเสียเงิน 5.3 แสนล้านบาทในช่วงเวลาสองปี ชาวนากลุ่มนี้ก็จะได้รับแจกเงินคนละ 260,000 บาทต่อปี

ผลประโยชน์ที่ชาวนาได้รับจะมากกว่าการใช้โครงการจำหน่าย แคมเปญการส่งออกไม่เสียหาย ระบบการค้า การผลิตข้าวไม่ถดถอย จำนวนเงินที่ใช้พอๆ กัน

เพียงแต่มันจะไม่มีข้าวไปเก็บกองไว้ในโกดัง เพื่อให้สุนัขคาบไปรับประทาน ขายต่ำกว่าราคาตลาด ไม่มีการประมูล ด้วยวิธีขายจืดๆ ง่ายๆ นั้น

คิดสิ คิด ถ้ามีสมองต้องรู้จักคิด

3) แต่เพราะอะไรรัฐบาลปัจจุบันจึงไม่สามารถจะผลาญเงิน

ขนาดนั้นได้

มันไม่ใช่เงินส่วนตัวพลเอกประยุทธ์ แต่เป็นคนของคนไทยทั้งประเทศ

จริง ๆ ถ้าจะทำ ก็ง่ายนิดเดียว แคไปบีบเอาเงินจาก ธ.ก.ส. กูยืมมาก่อน หรือถ้าไม่พอก็ออกพันธบัตรกู้ได้อีก เพราะปัจจุบันสัดส่วนหนี้สาธารณะต่อจีดีพีลดลงจากยุคก่อนมาก

แล้วส่วนหนึ่งที่ทำไม่ได้ ก็เพราะจะต้องหาเงินไปเซดจี หรือใช้หนี้ค้างชำระจากโครงการนำข้าวยุคยิ่งลักษณ์ ที่ปัจจุบันยังเหลืออยู่ 4 แสนกว่าล้านบาทนั้น

ความเห็นของคนที่ไม่แสดงตัวว่าเป็นคนรุ่นใหม่ แต่ไม่สามารถคิดอะไรออกไปจากคอกที่นักการเมืองพรรคเพื่อไทยตีไว้ให้ จึงน่าเวทนามาก

ไม่ทราบว่าจะดังใจ หรืออย่างหนา?

4) ส่วนที่เขาจะเรียกค่าเสียหายจากนักการเมืองในวันนี้ ก็ไม่ใช่ เพราะทำโครงการขาดทุนเพื่อช่วยชาวนา

วิธีคิดค่าเสียหายของคณะกรรมการ ชุดที่มีนายจิรัชย์ มูลทองโรย เป็นประธานฯ ได้คำนวณค่าเสียหาย โดยเอาต้นทุนโครงการเป็นตัวตั้ง นำตัวเลขรายได้การระบายข้าวจำนวน 1.8 แสนล้านบาท หักออกไปก่อน

จากนั้น นำมูลค่าผลประโยชน์ที่ชาวนาได้รับจากโครงการ หักออกไปอีก โดยดูว่าราคาข้าวในท้องตลาดขณะนั้นมีราคาเท่าไร คิดที่ราคา 8-9 พันบาทต่อตันข้าวเปลือก แต่นโยบายไปปรับจํา 1.5 หมื่นบาทต่อตัน ส่วนต่างตรงนี้ถือว่าประชาชนได้รับประโยชน์ คิดได้ประมาณ 1.77 แสนล้านบาท ตัวเลขนี้ได้หักออกไปอีก (ทั้ง ๆ ที่ในความเป็นจริง ไม่มีชาวนาสักรายเลยที่จะได้เงินค่าข้าวจริง ๆ ถึงตันละ 15,000 บาท)

จากนั้น นำค่าใช้จ่ายของหน่วยงานรัฐในการดำเนินโครงการ ประมาณ 2 หมื่นกว่าล้านบาท หักออกไป

จากนั้น นำค่าดอกเบี้ยจำนวน 3 หมื่นกว่าล้านบาท หักออกไปอีก สุดท้าย ยอดความเสียหายจึงปรากฏอยู่ที่ 2.86 แสนล้านบาท!

มาถึงคณะกรรมการความรับผิดชอบทางแพ่ง ยังปรับวิธีคิด จนยอดค่าเสียหายเหลือแค่ 35,717 ล้านบาท

ขนาดนี้ ยังมีสื่อมวลชนบางส่วนหลับหูหลับตา ใจกล้าหน้าด้าน เลียนายเงินอยู่อีกหรือ?

สารลัม

Source :

หน้าหน้า

Date : 30 ก.ย. 2559

Page :

2

No :

/ เพื่อแม่ผ่านเสียงตกร่อง สี่ข้างถูกลมบึกตู่ตะแบงป่องปู



ยิ่งพิชคดีโครงการรับจำนำข้าวใกล้ถึงเวลา
ชดใช้กรรมเข้าไปเท่าไร เหล่าสมุนขบวนการ
เพื่อแม่ต่างดินพลาณเหมือนผีกลัวผ้ายันต์
ออกมาเคลื่อนไหวปกป้องน.ส.ยิ่งลักษณ์ ชินวัตร
อดีตนายกฯหุ่นเชิดและพวกที่เป็นจำเลยคดี
จำนำข้าวกันอย่างเอาเป็นเอาตายแบบรายวัน
ด้วยการตะแบงอ้างเหตุผลเดิมๆ แบบเอา
สี่ข้างเข้าดู

ล่าสุดพรรคเพื่อแม่ซึ่งก่อนหน้านี้เพิ่งออก
แถลงการณ์ป้อง น.ส.ยิ่งลักษณ์ ไปหยกๆ ครั้งนี้
ออกแถลงการณ์จูงใจมุ่งถล่ม พล.อ.ประยุทธ์
จันทร์โอชา นายฯและหัวหน้าคณะรักษาความ
สงบแห่งชาติ(คสช.) โดยอ้างว่า พล.อ.ประยุทธ์
ให้สัมภาษณ์ต่อสาธารณะหลายครั้งในลักษณะชี้นำ
การทำงานของเจ้าหน้าที่ที่เกี่ยวข้องกับคดีรับ
จำนำข้าว รวมทั้งเป็นการแทรกแซงอำนาจศาล
โดยอ้างคำให้สัมภาษณ์ของ พล.อ.ประยุทธ์ ที่ออกมา
ตอบได้ นายบุญทรง เตริยาภิรมย์ อดีตรมว.พาณิชย์
ที่ประกาศจะลาถ พล.อ.ประยุทธ์ ขึ้นศาลให้ได้
ทำให้ พล.อ.ประยุทธ์ ตอบได้ด้วยคำพูดที่ว่า “ก็
รอดอนที่ตัวเองออกจากคุกมาก่อนก็แล้วกัน
ไปเอาคดีตัวเองให้จบก่อนมาฟ้องผม”



นอกจากนี้พรรคเพื่อแม้อย่างเหตุผล
เดิมๆ กรณีที่ พล.อ.ประยุทธ์ ใช้มาตรา 44
ของรัฐธรรมนูญชั่วคราวเปิดทางให้กรมบังคับคดี
ยึดทรัพย์ น.ส.ยิ่งลักษณ์ และพวก และคุ้มครอง
ความรับผิดชอบของเจ้าหน้าที่รัฐที่เกี่ยวข้องกับ
การฟ้องให้ชดใช้ความเสียหายแก่แผ่นดิน ซึ่ง
พรรคเพื่อแม่อ้างว่า เป็นการเปลี่ยนแปลงขั้นตอน
กระบวนการตามกฎหมายปกติ

ความจริงข้อกล่าวหาแบบแผ่นเสียง
ดกครองทั้งหมด ทั้ง พล.อ.ประยุทธ์ หรือ ดร.วิษณุ
เครืองาม รองนายกฯฝ่ายกฎหมาย ชี้แจงมา
หลายครั้งแล้วว่า คดีรับจำนำข้าวที่มาถึงวันนี้

ไม่ใช่การกลั่นแกล้งทางการเมือง แต่เป็นคดีที่มี
การฟ้องร้องมาตั้งแต่สมัยรัฐบาลยิ่งลักษณ์และ
สืบหน้ามาตามขั้นตอนจนถึงจุดนี้ และการใช้
มาตรา 44 เป็นเพียงการแก้ปัญหาทางเทคนิค
เพื่อให้กรมบังคับคดีซึ่งมีความเชี่ยวชาญเกี่ยว
กับการยึดทรัพย์มานานเข้ามาทำหน้าที่แทน
กระทรวงพาณิชย์และกระทรวงการคลังซึ่งไม่มี
ความถนัดเรื่องการยึดทรัพย์ ซึ่งทุกอย่างยังเป็น
ไปตามกระบวนการยุติธรรมปกติทุกประการ อีก
ทั้งจำเลยยังสามารถยื่นอุทธรณ์ต่อศาลปกครองได้

คดีจำนำข้าวนั้นจะผิดถูกชั่วดีอย่างไร
ทุกอย่างในที่สุดต้องไปพิสูจน์ความจริงและจบลง
ที่ศาลอยู่วันยังค่ำ เพราะฉะนั้นหากไม่ได้ทำผิดก็
ไม่ควรร้อนตัว ซึ่งจากท่าทีของขบวนการเพื่อแม่ว
และทนายของน.ส.ยิ่งลักษณ์ที่ขู่จะฟ้องประชาคม
โลกสื่อพฤติกรรมดินตะแบงสู้แบบเอาสีข้าง
เข้าสู้ด้วยวาทกรรมและชักศึกเข้าบ้านโดยที่ไม่เคย
แสดงข้อมูลเหตุผลให้เห็นอย่างชัดเจนเลยว่า
โครงการรับจำนำข้าวไม่มีมหกรรมโคตรโกงและ
สร้างความล้มจมให้ประเทศมูลค่ามหาศาล

ทีมข่าวการเมือง

	MATICHON INFORMATION CENTER	Subject Heading :
Source :	ไทยรัฐ	
Date : 30 ก.ย. 2559	Page : 6	No :

ไฟกัสมมาตรฐานปราบโกง

นายทศพล.อ.ประยุทธ์ จันทร์โอชา พุดถึงเรื่องการลงนามคำสั่งเรียกค่าเสียหายจาก *โครงการรับจำนำข้าว* เพื่อปกป้องข้าราชการให้กล้าทำงาน ส่วนเรื่องการดำเนินคดีเป็นขั้นตอนของศาลยุติธรรม นายทศมีหน้าที่ในการอำนวยความสะดวกให้ฝ่ายกฎหมาย ศาล และกระบวนการยุติธรรมในการทำงาน แต่ไม่ได้ใช้อำนาจพิเศษในการชี้ผิดหรือถูก ไม่ได้เอามาตัดสินโครงการรับจำนำข้าว ซึ่งมีทั้งหมดถึง 850 คดีด้วยกัน

ก่อนหน้านี้ รองนายทศ วิษณุ เครืองาม ได้อธิบายถึงกรณีการเรียกค่าเสียหายจากผู้เกี่ยวข้องกับโครงการรับจำนำข้าวว่า อดีตนายทศ ยิ่งลักษณ์ ชินวัตร จะต้องรับผิดชอบความเสียหายร้อยละ 20 คิดเป็นตัวเลข 3.5 หมื่นล้านบาท ส่วนความเสียหายที่เหลืออีกร้อยละ 80 หรือ 142,869 ล้านบาท จะต้องมีการตรวจสอบกันต่อไป

รวมทั้งมีการตรวจสอบเจ้าหน้าที่ระดับนโยบายด้วย โดยมอบหมายให้ สอตช.ศูนย์อำนวยการต่อต้านการทุจริตแห่งชาติ ป.ป.ท.คณะกรรมการป้องกันและปราบปรามการทุจริตในภาครัฐ ปปง.สำนักงานคณะกรรมการป้องกันและปราบปรามการฟอกเงิน

mudlek@hotmail.com

คาบลูกคาบดอก

มึงเอ็ง

กรมสอบสวนคดีพิเศษ สตง.สำนักงานตรวจเงินแผ่นดิน และ ป.ป.ช. สอบสวนสืบสวนในระดับนโยบายอีกครั้งหนึ่ง ซึ่งตามข่าวมีปลัดกระทรวงและ รมต. ในรัฐบาลชุดนี้มีส่วนเกี่ยวข้องด้วย

อีกด้านหนึ่ง กรณีมีผู้ร้อง ป.ป.ช. เกี่ยวกับการสร้างฝายที่ จ.เชียงใหม่ และการประมูลงานก่อสร้างของกองทัพภาคที่ 3 ที่เกี่ยวข้องกับ พล.อ.ปรีชา จันทร์โอชา ปลัดกลาโหม และครอบครัว ซึ่งมีสถานะเป็นน้องชายของ พล.อ.ประยุทธ์ ด้วยจะดำเนินการอย่างไรต่อไป พล.อ.ประยุทธ์ ให้คำตอบว่าเป็นเรื่องของ ป.ป.ช.

ถึงจะเป็นน้องก็คนละคนกัน ส่วนบริษัทรับงานก่อสร้างในค่ายทหาร เป็นหลาน พล.อ.ประยุทธ์ ก็ต้องไปตาม พล.อ.ปรีชาเอาเอง โดย พล.อ.ประยุทธ์ ระบุว่าจะไปสอบล้มหรือไปสอบอะไรจะมาโยงที่ตัว พล.อ.ประยุทธ์ไม่ได้ คนละ

เรื่อง คนละคน ถ้ามารักน้องใหม่ก็รัก แต่ช่วยอะไรไม่ได้ เรื่องนี้ พล.อ.ปรีชาได้มาขอโทษ

แต่ก็ไม่ได้ทำอะไรผิด ในภาวะที่สังคมกำลังขุ่นมัว ภาพการปราบปรามและดำเนินคดีกับการทุจริตคอร์รัปชันในยุคนี้ ไม่ว่าจะโดยตรงหรือเชิงนโยบาย คงจะเป็นเรื่องที่หา คำตอบ ได้ยากกว่า มาตรฐานทางกฎหมายและ มาตรฐานทางจริยธรรม เป็นมาตรฐานเดียวกันอย่างไรหรือไม่

อดีตนายทศ ยิ่งลักษณ์ ให้เหตุผลของโครงการรับจำนำข้าวว่า เป็นการปฏิบัติตามนโยบาย นายทศ พล.อ.ประยุทธ์ ให้เหตุผลในการลงนามในคำสั่งตามอำนาจพิเศษว่าช่วยในการปฏิบัติงานของเจ้าหน้าที่ แต่กรณีของการสร้างฝายและการรับงานรับเหมาก่อสร้างที่เกี่ยวข้องชี้แจงว่า เป็นเรื่องของน้องชาย ซึ่งเป็นข้าราชการชั้นผู้ใหญ่และเกี่ยวข้องกับการให้ทุนให้โทษโดยตรง จะแยกความรับผิดชอบ ระหว่างความเป็นสายเลือด จริยธรรมและความยุติธรรมอย่างไร

ขึ้นอยู่กับสังคมจะกันหาคำตอบมาตรฐานการปราบโกงของรัฐบาลชุดนี้.

หมัดเหล็ก

MIC	MATICHON INFORMATION CENTER	Subject Heading :
Source :	โพสต์ทูเดย์	
Date :	Page :	No :
30 ก.ย. 2559	B12, B10	

ฟ้องยึดทรัพย์ถึงที่สุด

โพสต์ทูเดย์ - นายวิษณุ เครืองาม รองนายกรัฐมนตรี เปิดเผยว่า การรวบรวมพยานหลักฐานเพื่อฟ้องเรียกค่าเสียหายโครงการรับจำนำข้าวสมัย น.ส.ยิ่งลักษณ์ ชินวัตร อดีตนายกรัฐมนตรี ในส่วนผู้เกี่ยวข้องที่เหลืออีก 80% หรือประมาณ 1.42 แสนล้านบาท

B10

ฟ้องยึดทรัพย์จนถึงที่สุด

โพสต์ทูเดย์ - "วิษณุ" ย้ำคดีข้าราชการเอกชนเดี่ยวทุจริตโครงการรับจำนำข้าวคดีแพ่งอายุความ 10 ปี ต้องไล่บี้ทรัพย์สิ้นจนถึงที่สุด

นายวิษณุ เครืองาม รองนายกรัฐมนตรี เปิดเผยว่า การรวบรวมพยานหลักฐานเพื่อฟ้องเรียกค่าเสียหายโครงการรับจำนำข้าวสมัย น.ส.ยิ่งลักษณ์ ชินวัตร อดีตนายกรัฐมนตรี ในส่วนผู้เกี่ยวข้องที่เหลืออีก 80% หรือประมาณ 1.42 แสนล้านบาท ต้องเฉลี่ยความรับผิดชอบแบ่งออกเป็น 2 กลุ่ม คือ 1.ฝ่ายปฏิบัติที่เป็นเจ้าหน้าที่ และ 2.ระดับฝ่ายนโยบายภาครัฐมีอายุความ 10 ปี ตั้งแต่ทราบตัวผู้กระทำผิด

ทั้งนี้ หากกระบวนการยึดทรัพย์ค่าความเสียหายไม่สามารถเรียกทรัพย์คืนได้ก็ขึ้นอยู่กับเจ้าหน้าที่เป็นฝ่ายพิจารณาเพราะถึงแม้จะมีการฟ้องล้มละลายก็

ไม่เกิดประโยชน์เพราะลูกหนี้ยอมไม่มีทรัพย์สินคืนได้

ด้านพรรคเพื่อไทยได้ออกแถลงการณ์เรียกร้องให้ พล.อ.ประยุทธ์ จันทร์โอชา นายกฯ เลิกขึ้นำกระบวนการยุติธรรม โดยระบุว่าคำให้สัมภาษณ์ของ พล.อ.ประยุทธ์ เป็นการโน้ม้นำการปฏิบัติหน้าที่ของเจ้าหน้าที่ที่เกี่ยวข้องและการพิจารณาคดีของศาลเพื่อหวังผลไฉ่ว่งหน้าว่า ผู้ที่เกี่ยวข้องจะต้องถูกศาลพิพากษาให้จำคุก และจะต้องให้รับผิดชอบใช้ค่าเสียหายทางแพ่งให้ได้ ทั้งที่ควรจะให้เปลี่ยนให้กระบวนการยุติธรรมได้ดำเนินการไปตามขั้นตอนตามกฎหมายปกติ และศาลได้มีความเป็นอิสระในการพิจารณาพิพากษาคดี

พล.อ.ประวิตร วงษ์สุวรรณ รองนายกรัฐมนตรี กล่าวว่า พล.อ.ประยุทธ์ ไม่มีทางแทรกแซงคดีจำนำข้าวได้ พรรคเพื่อไทย

คิดไปเอง และยืนยันว่า ถ้าพบความเคลื่อนไหวทางการเมืองในช่วงการพิจารณาคดีรับจำนำข้าวก็จะดูแลเป็นพิเศษ โดยจะดำเนินคดีตามกฎหมายเด็ดขาดไม่ให้ใครออกมาสร้างความขัดแย้งแน่

พ.อ.ปิยะพงศ์ กลิ่นพันธุ์ ทีมโฆษก คสช. กล่าวว่า การดำเนินการเกี่ยวข้องกับโครงการรับจำนำข้าวทุกอย่างเป็นไปตามกรอบกฎหมายและอำนาจหน้าที่ ไม่มีลักษณะขึ้นนำกลั่นแกล้ง หรือเลือกปฏิบัติเรื่องดังกล่าวสังคมจับตามองอยู่

ทีมโฆษก คสช. กล่าวอีกว่า การที่พรรคเพื่อไทยมองว่า อำนาจตามมาตรา 44 ของหัวหน้า คสช. อยู่เหนือฝ่ายนิติบัญญัติ และฝ่ายตุลาการถือเป็นมุมมองแต่ละฝ่าย แต่ยืนยันว่ามาตรการต่างๆ ที่ออกจากรวมมาตรา 44 มีผลทำให้สังคมเกิดความสงบสุข

Source : ข่าวสด

Date : 30 ก.ย. 2559 Page : 5

No: 59445868

ลดลงจาก นายวิษณุ เครืองาม รองนายกรัฐมนตรีฝ่าย
กฎหมาย ต่อคดีอื่นเนื่องแต่โครงการรับจำนำข้าวเริ่มมี
ความชัดเจนยิ่งขึ้นเป็นลำดับ

เชื่อว่ามิได้มีแต่เพียง น.ส.ยิ่งลักษณ์ ชินวัตร เท่านั้น

หากที่มีการลงนามในคำสั่งทางปกครองเรียบร้อยแล้วใน
กระทรวงพาณิชย์ ยังประกอบด้วย นายบุญทรง เตริยาภิรมย์
นายภูมิ สารผล ซึ่งเป็นรัฐมนตรีว่าการและรัฐมนตรีช่วยว่าการ

นอกจากนั้นยังมี “ข้าราชการ” ระดับ “อธิบดี” อีก 2 คน

ยังที่สัมพันธ์กับคำสั่งทางปกครองต่อ น.ส.ยิ่งลักษณ์ ชินวัตร
และ นายกิตติรัตน์ ณ ระนอง ยังมีคนที่ตกเป็น “จำเลยร่วม”
จำนวนมหาศาล

เฉพาะที่เป็นกรรมการในคณะกรรมการนโยบายข้าวแห่งชาติ
(กชช.) ก็มีกว่า 20 คน

จำนวนคดีความที่คณะกรรมการตรวจสอบจากสำนักนายก
รัฐมนตรีจะเสนอให้กระทรวงยุติธรรมนำไปขยายผลมีมากกว่า
800 คดี

เท่ากับเป็นเรื่องใหญ่ และใหญ่อย่างชนิดบ่อเริ่มเต็ม

หากถามคนที่เคยเคลื่อนไหวในเรื่องเกี่ยวกับโครงการรับ
จำนำข้าวตั้งแต่บาทก้าวแรกซึ่งรัฐบาล น.ส.ยิ่งลักษณ์
ชินวัตร เสนอเข้ามา

เหมือนกับว่าเรื่องนี้จะเดินหน้าได้โดยความราบรื่น

เพราะจำเลยก็มองเห็นอยู่แล้วอย่างเด่นชัด ไม่ว่าจะเป็น
น.ส.ยิ่งลักษณ์ ชินวัตร ไม่ว่าจะเป็น นายบุญทรง เตริยาภิรมย์
หรือ นายภูมิ สารผล

แต่คำถามที่เสนอเข้ามาอย่างน้อยที่สุดก็มี 2 กรณี

กรณี 1 คือ หากมั่นใจว่าเป็นการทุจริตมีการคอร์รัปชัน

คดีใหญ่ คดีอีกทีก จากโครงการ รับจำนำข้าว “ข้าราชการ” มหาศาล

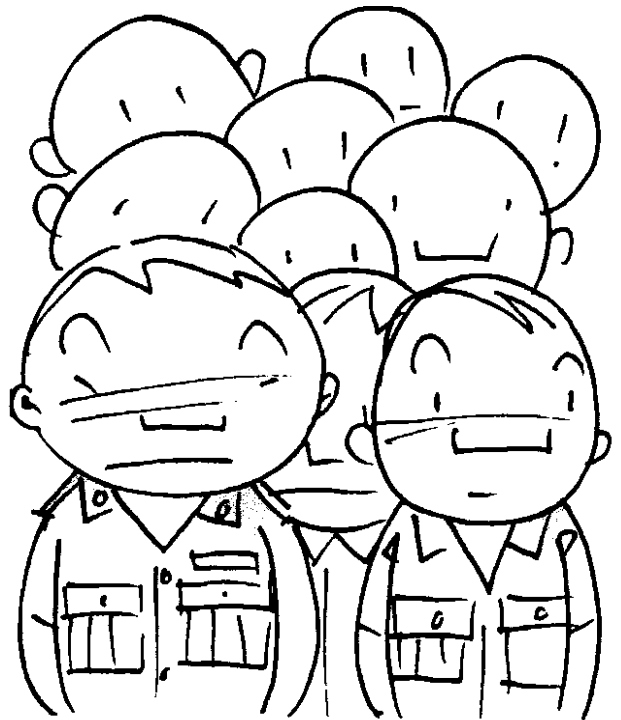

อย่างแน่นอนเหตุใดจึงต้องมีคำสั่งตามมาตรา 44 ออกมาเป็น
เครื่องเคียงต่างๆ ที่มีกฎหมายอันแข็งแกร่งอยู่แล้ว ขณะเดียวกัน
กรณี 1 แม้ว่าจะมีคำสั่งตามมาตรา 44 ออกมาแล้วแต่คนที่จะลง
ลายเซ็นก็ยังจะล้าละล้ง

ไม่ว่าจะเป็น “รัฐมนตรี”ไม่ว่าจะเป็น “ปลัดกระทรวง”

พ ลันที่มีกรนำเอารายชื่อคณะกรรมการนโยบายข้าว
แห่งชาติ (กขช.) ตามคำสั่งสำนักนายกรัฐมนตรีที่
153/2554 ออกมาแสดงให้ปรากฏ

เสียงร้อง “อ้อ” ก็ประสานขึ้นจากรอบด้าน

ในจำนวนนี้ไม่เพียงแต่มี “ปลัดกระทรวง” จากกระทรวง
พาณิชย์ กระทรวงการคลัง กระทรวงเกษตรและสหกรณ์ เท่านั้น

หากแต่ยังศึกคักด้วย “อธิบดี” อันเกี่ยวกับ “ข้าว” และการ
ขายข้าว

นั่นหมายความว่า อดีตปลัดกระทรวงเหล่านั้น อดีตอธิบดี
เหล่านี้ จะต้องตกเป็นจำเลยและถูกเรียกค่าชดเชยความเสียหาย
ร่วมกับ น.ส.ยิ่งลักษณ์ ชินวัตร ด้วย

**น.ส.ยิ่งลักษณ์ ชินวัตร ถูกเรียกไปแล้ว 3.5 หมื่น
ล้านบาท**

จ ึงอาจกล่าวได้ว่าคำสั่งทางปกครองอันเนื่องแต่โครงการรับ
จำนำข้าวก็จะนำไปสู่คดีความอันใหญ่หลวง มหา

คล้ายกับเป้าหมายใหญ่เป็น “นักการเมือง” ในรัฐบาลของ
น.ส.ยิ่งลักษณ์ ชินวัตร แต่ก็กวาดเอาบรรดาข้าราชการประจำใน
ระยะกาลนั้นผนวกรวมเข้าไปด้วย

จำนวน 880 คดีจะมี “จำเลย” มากน้อยเพียงใด

ครบรอบ 63 ปี รอส.เผยโครงการเพื่อประชาชน รับนโยบายรัฐบาลสนับสนุนคนไทยมีที่อยู่อาศัย



ครบรอบ 63 ปี ธนาคารอาคารสงเคราะห์ ยกระดับการให้บริการอย่างครบวงจร
เปิดตลาดมาร์เก็ต จัดทำ “บริการใบเลื่อยรับชำระเป็นคู่แบบอิเล็กทรอนิกส์”
3 เปิดศูนย์พิจารณาสินเชื่ออย่างครบวงจร แบบ One stop Service”

ดร.สมคิด จาตุศรีพิทักษ์ รองนายกรัฐมนตรี เปิดเผย หลังการตรวจเยี่ยมและมอบนโยบายแก่คณะกรรมการ พร้อมด้วยผู้บริหารธนาคารอาคารสงเคราะห์ (ธอส.) ว่า พันธกิจของ ธอส. ในยุคปัจจุบันแตกต่างจากอดีต ซึ่งนำเรื่องการฟื้นฟูภาคอสังหาริมทรัพย์หลังวิกฤติ แต่ปัจจุบันจะมุ่งเน้นพันธกิจช่วยให้คนไทยมีบ้านเป็นของตัวเอง โดยเฉพาะผู้มีรายได้น้อย ซึ่งเป็นไปตามนโยบายของ พล.อ.ประยุทธ์ จันทร์โอชา นายกรัฐมนตรี โดยได้ฝากให้ ธอส. เป็นหน่วยงานที่คิดคอนเซ็ปต์โครงการที่อยู่อาศัย ประกอบด้วย 1.ผู้นำในการปล่อยสินเชื่อและสนับสนุนบ้านผู้สูงอายุ ประสานความร่วมมือกับกรมธนารักษ์ การเคหะแห่งชาติ (กคช.) รวมถึงการปล่อยสินเชื่อให้กับผู้สูงอายุ (Reverse Mortgage หรือ รีเวิร์สมอร์ทเกจ) เพื่อนำเงินไปใช้จ่ายยามชรา 2.สนับสนุนให้คนจนมีที่อยู่อาศัย อาทิ การทำโครงการบ้านประชารัฐ บ้านริมคลอง บ้านริมทางรถไฟ ร่วมกับกรมธนารักษ์และการรถไฟแห่งประเทศไทย (ร.ฟ.ท.) 3.จัดทำโครงการบ้านข้าราชการ อาทิ บ้านทหาร ตำรวจ และ 4.โครงการบ้านลูกกตัญญู หากใครกู้เงินซื้อบ้านแล้วมีพ่อแม่ ร่วมอาศัยจะได้รับสิทธิพิเศษ เพื่อจูงใจให้มีการดูแลพ่อแม่ ปู่ ย่า ตา ยาย

“ธอส. จะไม่ใช่แค่ปล่อยสินเชื่อ แต่ผมต้องการให้คุมคอนเซ็ปต์ว่าเราต้องการบ้านแบบนี้ ใครสนใจเข้ามาช่วย จะเป็นเอกชน หรือ กคช. ก็ได้ แต่ ธอส. จะต้องคุมต้นทุนและการเงิน ซึ่งต้องคิดวิธีการจะเช่า จะผ่อน หรือเป็นรีเวิร์สมอร์ทเกจ ก็ขอให้ ธอส. นำไปดำเนินการ”

“ทั้งหมดนี้คือสิ่งที่ผมได้มาเห็นนโยบายไว้ ว่า ธอส. ไม่ใช่หน่วยงานรัฐวิสาหกิจที่จะเน้นกำไร เราต้องการแค่กำไรพอควร พอเพียง แต่สิ่งสำคัญคือ ทำให้คนไทยทุกคนมีบ้าน เมื่อเป้าหมายเป็นแบบนี้ การทำงานของแบงก์ก็ต้องปรับตามนี้ ไม่เน้นกำไร แต่ก็ต้องไม่ให้เป็นหนี้ไม่ก่อให้เกิดรายได้ (NPL) ด้วย ซึ่งนี่จะพิสูจน์ฝีมือกรรมการผู้จัดการ ธอส.” รองนายกรัฐมนตรีกล่าว

รองนายกรัฐมนตรี กล่าวว่า ธอส. จะต้องเร่งดำเนินการแต่ละโครงการไปพร้อมๆ กัน โดยจะไม่ใช่เป็นโครงการนำร่อง หรือ ทำทีละพื้นที่ เพราะจะไม่ทันกับความต้องการ ซึ่งเทคโนโลยีการสร้างบ้านปัจจุบันก็ไม่จำเป็นต้องก่ออิฐฉาบปูนทั้งหมด อาจจะใช้โครงสร้างเหล็ก และผนังยิปซั่มก็ได้ ซึ่งคาดว่าจะภายใน 2 เดือน ก็น่าจะมีการมีความคืบหน้า อย่างไรก็ตาม ธอส. ต้องแสดงศักยภาพให้เห็นว่า ธอส.สามารถทำได้

ด้านนายอัครชัย ศิริโล กรรมการผู้จัดการ ธนาคารอาคารสงเคราะห์ กล่าวว่า “ธอส.รับนโยบายเพื่อดำเนินการใน 4 โครงการดังกล่าว คาดว่าจะเริ่มเปิดตัวในช่วงกลางเดือนตุลาคมนี้ โดยเตรียมวงเงินไว้ประมาณ 5-6 หมื่นล้านบาท ถ้าไม่พอสามารถเพิ่มเติมได้อีก เนื่องจากไม่กำหนดปิดดำเนินการ ในอัตราดอกเบี้ยเงินกู้ต่ำสุด คือ 3.2% ในระยะเวลา 3 ปี และในโครงการที่ 4 คือ ลินเชื้อบ้านลูกกตัญญู มีแนวคิดที่คืนเงินเพื่อตัดเงินต้นในสัญญาเงินกู้ช่วงปีที่ 3 ที่หมดไปพร้อมชั้นดอกเบี้ยตายตัว โดยจะคืนให้ประมาณ 2% ของวงเงินกู้ ถ้ากู้ 1 ล้านบาท จะคืนให้ประมาณ 2 หมื่นบาท ซึ่งทำให้ผู้กู้มีเงินลดลงไปที่ 2 หมื่นบาท เมื่อเงินต้นลดดอกเบี้ยผ่อนต่อเดือนจะลดลง

นายอัครชัย กล่าวเพิ่มเติมว่า ในโอกาสครบรอบ 63 ปี ธนาคารได้จัดทำผลิตภัณฑ์และบริการ รวมถึงแคมเปญต่างๆ ตอบแทนลูกค้ามากมาย ไม่ว่าจะเป็น “โครงการลินเชื้อบ้าน 63 ปี ธอส.” วงเงิน 30,000 ล้านบาท อัตราดอกเบี้ยพิเศษ 5 เดือนแรกเท่ากับ 0.63% ต่อปี พร้อมกับให้ลูกค้าถึง 4 ฟรี ประกอบด้วย 1.ค่าธรรมเนียมการยื่นกู้ 2.ค่าประเมินราคาหลักประกันทุกวงเงินกู้ 3.ค่าจดทะเบียนสิทธิและนิติกรรม และ 4.ค่าจดจำนอง 1% แล้วธนาคารยังได้จัดทำตัวไลน์สติ๊กเกอร์ชุดใหม่ “GH Bank’s Home : ธอส. ทำให้คนไทยมีบ้าน” ซึ่งถือเป็นสติ๊กเกอร์ไลน์ชุดที่ 2 ของธอส. ที่จัดทำขึ้นด้วยคาแรกเตอร์ 16 แบบ เหมาะกับการใช้ส่งในหลากหลายโอกาสและสอดคล้องกับวัฒนธรรมของคนไทย สามารถดาวน์โหลดได้ตั้งแต่วันที่ 12 ตุลาคม 2559



รวมถึงเปิดบริการสาขาสมาร์ต : GH Bank Smart Branch ให้บริการทางการเงินและลินเชื้อเพื่อที่อยู่อาศัย เป็นสาขารูปแบบใหม่ที่มีการตกแต่งสถานที่ทันสมัย มีอุปกรณ์และเทคโนโลยีรองรับนวัตกรรมใหม่ และฟินเทคในอนาคต ดำเนินงานด้าน Operation เหมือนหนึ่งสาขาของธนาคารที่ให้บริการทั้งทางด้านการเงินและลินเชื้อเพื่อที่อยู่อาศัย ซึ่งในอนาคตลูกค้าสามารถจองคิวใช้บริการล่วงหน้าได้ง่ายและสะดวก ผ่าน Mobile Application ซึ่งจะแจ้งจำนวนคิวในแต่ละสาขา และจะมีการส่ง SMS แจ้งเตือนเมื่อใกล้ถึงคิวที่ได้รับ

นอกจากนี้เจ้าหน้าที่สามารถให้บริการผ่านแท็บเล็ตที่มีระบบรองรับการใช้งานได้อย่างเต็มรูปแบบ โดยพนักงานสามารถบริการลูกค้าได้ทุกที่ภายในสาขา โดยไม่จำเป็นต้องนั่งหน้าเคาน์เตอร์บริการ และเป็นศูนย์อบรมพนักงานใหม่อย่างครบวงจรทุกตำแหน่ง เพื่อให้มีความรู้กับปฏิบัติงานจริง พร้อมเสริมทักษะในด้านต่างๆ ให้สามารถนำกลับไปทำงานที่สาขาได้อย่างมีประสิทธิภาพ และเป็นมาตรฐานเดียวกันทุกสาขาทั่วประเทศ

ธอส.ได้จัดทำ “บริการโมเสร์จรับชำระเงินกู้แบบอิเล็กทรอนิกส์ : GH Bank Smart Receipt” บริการรูปแบบใหม่ของธนาคาร ในการออกใบเสร็จรับชำระเงินกู้รูปแบบอิเล็กทรอนิกส์แทนรูปแบบเดิมที่จัดพิมพ์เป็นกระดาษและจัดส่งทางไปรษณีย์ให้กับกลุ่มลูกค้าที่ชำระเงินงวดผ่านบริการหักบัญชีอัตโนมัติ หรือชำระผ่านช่องทางตัวแทน หรือกลุ่มลูกค้าสวัสดิการที่ชำระโดยหน่วยงานต้นสังกัด เพื่อตอบสนองความสะดวก รวดเร็ว สอดคล้องกับพฤติกรรมกรรมการใช้งานผ่านเครื่องโทรศัพท์มือถือ ลมมลกภาวะ อนุรักษ์ทรัพยากร โดยการลดการใช้กระดาษ ซึ่งปัจจุบันมีจำนวนรวมกว่า 800,000 ใบบัญชี โดยมี 3 ขั้นตอนง่ายๆ ได้แก่ 1.ดาวน์โหลด Application จาก App Store (ระบบปฏิบัติการ iOS) หรือจาก Play Store (ระบบปฏิบัติการ Android) 2.ชำระเงินงวดประจำเดือน 3.รับใบเสร็จรับชำระเงินกู้อิเล็กทรอนิกส์ผ่าน Application และสามารถเรียกดูประวัติการชำระเงินกู้ย้อนหลังได้ นับเป็นหนึ่ง ในบริการที่สะดวกทันสมัย ง่าย และตอบโจทย์ไลฟ์สไตล์ยุคดิจิทัล สามารถดาวน์โหลดได้ทั้ง App Store และ Play Store ตั้งแต่วันที่ 12 ตุลาคม 2559 เป็นต้นไป



นอกจากนี้ได้เปิดตัว “เครื่องแบบพนักงานใหม่ : GH Bank Smart Uniform” เพื่อตอกย้ำภาพลักษณ์ Smart Organization เน้นความทันสมัย และสร้างความคล่องตัวในการปฏิบัติงานของพนักงานมากยิ่งขึ้น คงเน้นโทนสีส้มซึ่งเป็นสีหลักขององค์กร พร้อมกับมีลวดลายที่มีชีวิตชีวา โดยมีกาน้ำสัญลักษณ์ของธนาคารมาเป็นแรงบันดาลใจให้เกิดลวดลายในยูนิฟอร์มที่แปลกตาไปจากที่ผ่านมาเพื่อความร่วมมือและเป็นสากล ซึ่งธนาคารมีกำหนดให้พนักงานเริ่มใส่เครื่องแบบใหม่พร้อมกันทุกสาขาทั่วประเทศ ตั้งแต่ช่วงต้นปี 2560

วันนี้ ธอส.ยังคงมุ่งมั่นในการสนับสนุนคนไทยที่อยู่อาศัยเป็นของตัวเอง พร้อมเดินทางขับเคลื่อนการดำเนินงานตามนโยบายรัฐบาล โดยเฉพาะโครงการสร้างสังคมผู้สูงอายุ เพื่อรองรับกับประเทศไทยที่กำลังเข้าสู่สังคมสูงวัย และโครงการบ้านกตัญญู ซึ่งคาดว่าจะเปิดโครงการภายใน 2 เดือนข้างหน้า เพื่อส่งเสริมให้ประชาชนกู้ซื้อบ้านแล้วนำบุตรหลานมาอาศัยอยู่ด้วยกันให้เป็นสังคมคุณภาพ

ธสน. ช่วยเอสเอ็มอีบุกส่งออก

ให้กู้ดอกเบี้ยต่ำเติมทุนหมุนเวียน

นายพิศิษฐ์ เสรีวิวัฒนา กรรมการผู้จัดการ ธนาคารเพื่อการส่งออกและนำเข้าแห่งประเทศไทย (ธสน.) หรือ เอ็กซิมแบงก์ เปิดเผยว่า ธนาคารได้ให้บริการ “สินเชื่อส่งออกทันที” (EXIM Instant Credit) เพื่อใช้สินเชื่อหมุนเวียนระยะเวลาไม่เกิน 6 เดือน พร้อมบริการรับซื้อตัวส่งออก อัตราดอกเบี้ยต่ำ 3.5% ต่อปี ใช้เพียงบุคคลค้ำประกัน และออร์เดอร์สั่งซื้อสินค้า อนุมัติเร็วภายใน 7 วันทำการ วงเงินสูงสุด 500,000 บาทต่อราย คาดว่า จะช่วยให้ผู้ประกอบการ 300 ราย สินเชื่อประมาณ 150 ล้านบาท หวังส่งเสริมเริ่มต้นหรือขยายธุรกิจส่งออกได้มากขึ้น

ทั้งนี้ เพื่อหวังช่วยเหลือเอสเอ็มอีซึ่งเป็นกลุ่มผู้ประกอบการส่วนใหญ่ของประเทศกว่า 2 ล้านราย ปัจจุบันมีผู้ประกอบการที่มีศักยภาพเป็นผู้ส่งออกเอสเอ็มอีประมาณ 24,000 ราย หรือประมาณ 10% ของผู้ประกอบการเอสเอ็มอีทั้งหมด และในช่วงกระแสเงินทุนผันผวน จึงส่งเสริมให้ผู้ประกอบการประกันการส่งออกเพิ่มด้วยอีกทางหนึ่ง เพราะหลังจากได้ออกผลิตภัณฑ์ประกันการส่งออก วงเงิน 500,000 บาท ค่าธรรมเนียมประกันส่งออกเพียง 1,500 บาท มีผู้ส่งออกขึ้นประกันแล้ว 450 ราย นอกจากนี้ ยังส่งเสริมการขายสินค้าผ่านทางออนไลน์ ซึ่งเป็นอีกช่องทางหนึ่งที่จะช่วยให้ผู้ประกอบการเจอลูกค้าใหม่ๆ โดยไม่ต้องผ่านพ่อค้าคนกลาง

“เนื่องจากไตรมาสที่ 4 เป็นช่วงเวลาที่ผู้ส่งออกไทยจะได้รับคำสั่งซื้อเข้ามาเป็นจำนวนมาก เพื่อรองรับความ

ต้องการสินค้าอุปโภคบริโภคและของขวัญในช่วงเทศกาล ตั้งแต่ปลายปีจนถึงต้นปีหน้าธนาคารออกสินเชื่อเพื่อช่วยเหลือให้ผู้ส่งออกไทยให้มีเงินทุนหมุนเวียนในช่วงก่อนและหลังการส่งออกเพิ่มมากขึ้น คาดว่าจะช่วยให้ผู้ประกอบการไทย โดยเฉพาะเอสเอ็มอีสามารถเริ่มต้นหรือขยายธุรกิจส่งออกได้มากขึ้น” นายพิศิษฐ์ กล่าว

สำหรับการปล่อยสินเชื่อผู้ส่งออกและนำเข้าสิ้นเดือนสิงหาคมมียอดสินเชื่อคงค้าง 16,000 ล้านบาท จากเป้าหมายทั้งปี 18,000 ล้านบาท โดยมียอดหนี้ที่ไม่ก่อให้เกิดรายได้ (เอ็นพีแอล) 5.05% คาดว่าสิ้นปีจะต่ำกว่า 5% อย่างแน่นอน นอกจากนี้ธนาคารยังเตรียมเปิดสำนักงานตัวแทนในกลุ่มประเทศเพื่อนบ้าน CLMV เช่น กัมพูชา สปป.ลาว เวียดนาม เพราะนิยมสินค้าไทย จึงเป็นช่องทางทำตลาดได้อีกทางหนึ่ง ดังนั้น จึงเป็นโอกาสของผู้ประกอบการเอสเอ็มอี

นายมงคล ลิลาธรรม กรรมการผู้จัดการ ธนาคารพัฒนาวิสาหกิจขนาดกลางและขนาดย่อมแห่งประเทศไทย (ธพว.) หรือเอสเอ็มอีแบงก์ กล่าวว่า องค์การการค้าโลก (WTO) ได้ประกาศลดประมาณการการค้าเหลือ 1% กว่าๆ เท่านั้น ซึ่งเป็นครั้งแรกในรอบ 15 ปีที่ขยายตัวต่ำกว่าจีดีพี ดังนั้นผู้ประกอบการที่จะส่งออกจะต้องคำนึงถึงพื้นที่ที่จะลงทุนและช่องทางการขายเป็นสำคัญ เช่น ขายสินค้าผ่านออนไลน์ ที่สำคัญผู้ประกอบการที่คิดที่จะส่งออกต้องขายสินค้าให้ได้กำไรไม่น้อยกว่า 15% ถึงจะแข่งขันได้ เพราะอัตราแลกเปลี่ยนผันผวนสูงมาก และต้องมีสินค้าที่แตกต่างจากท้องตลาดทั่วไป

Source :

สยามรัฐ

Date : 30 ก.ย. 2559 Page :

6

No :

เอ็กซิมแบงก์หนุนเอสเอ็มอี เปิดตัวสินเชื่อส่งออกทันใจ

6 นายพิศิษฐ์ เสรวิวัฒนา กรรมการผู้จัดการธนาคารเพื่อการส่งออกและนำเข้าแห่งประเทศไทย หรือ EXIM BANK เปิดเผยว่า เนื่องจากไตรมาสที่ 4 เป็นช่วงเวลาที่ผู้ส่งออกไทยจะได้รับคำสั่งซื้อเข้ามาเป็นจำนวนมาก เพื่อรองรับความต้องการสินค้าอุปโภคบริโภคและของขีวัญในช่วงเทศกาลตั้งแต่ปลายปีจนถึงต้นปีหน้า EXIM BANK จึงได้พัฒนาบริการสินเชื่อเพื่อช่วยเหลือให้ผู้ส่งออกไทย ให้มีเงินทุนหมุนเวียนในช่วงก่อนและหลังการส่งออกเพิ่มมากขึ้น เรียกว่า สินเชื่อส่งออกทันใจ เป็นสินเชื่อหมุนเวียนระยะเวลาไม่เกิน 6 เดือน พร้อมบริการรับซื้อตัวส่งออก อัตราดอกเบี้ยต่ำ 3.5% ต่อปี ใช้เพียงบุคคลคำประกันอนุมัติเร็วภายใน 7 วันทำการ และมีวงเงินสูงสุด 500,000 บาทต่อราย คาดจะช่วยให้ผู้ประกอบการไทย โดยเฉพาะเอสเอ็มอีสามารถเริ่มต้นหรือขยายธุรกิจส่งออกได้จำนวน 300 ราย คิดเป็น

มูลค่า 150 ล้านบาท

ทั้งนี้เพื่อตอบสนองนโยบายรัฐบาลในการสนับสนุนเอสเอ็มอีซึ่งเป็นกลุ่มผู้ประกอบการส่วนใหญ่ของประเทศที่มีจำนวนกว่า 2 ล้านราย โดยปัจจุบันมีผู้ประกอบการที่มีศักยภาพเป็นผู้ส่งออกเอสเอ็มอีประมาณ 24,000 ราย หรือประมาณ 10% ของผู้ประกอบการเอสเอ็มอี รวมทั้งหมดแม้ว่าภาคการส่งออกของไทยจะเริ่มมีทิศทางที่ดีขึ้น แต่ผู้ส่งออกยังคงต้องเผชิญความเสี่ยงจากปัจจัยแวดล้อมทางธุรกิจทั้งภายในและภายนอก อาทิ การขาดสภาพคล่อง เข้าไม่ถึงแหล่งเงินทุน ความผันผวนของอัตราแลกเปลี่ยน ราคาสินค้าโภคภัณฑ์อยู่ในระดับต่ำ เป็นต้น EXIM BANK จึงมีนโยบายพัฒนาบริการที่มีเงื่อนไขผ่อนปรนเพื่อสนับสนุนผู้ส่งออกเอสเอ็มอีของไทยให้สามารถเข้าถึงแหล่งเงินทุน มีความพร้อมในการขยายธุรกิจได้มากขึ้น

Source : BANGKOK POST

Date : 13 0 SEP 2016 Page : 02

No :

Exim Bank targets CLMV office roll-out

WICHIT CHANTANUSORN S I R I

The Export-Import Bank of Thailand (Exim Bank) plans to open representative offices in Cambodia, Laos, Myanmar and Vietnam (CLMV) this year and next to serve loan demand from Thai investors there.

The shift towards lending more for outbound investment comes as slowing global trade has pushed neighbouring countries to focus on domestic consumption to shore up economic growth, said president Pisit Serewiwattana.

The state-run bank is set to open its first overseas representative office in Myanmar this year, while offices in Laos, Cambodia and Vietnam will be rolled out next year.

He is confident that the bank's 18-billion-baht new loan target this year is reachable after it managed to lend 16 billion for the eight months to August.

Its outstanding loans totalled 75 billion baht at the end of August.

Exim Bank aims to lower its non-performing loan (NPL) ratio to 5% by the end of this year, down from 5.1% at present.

Meanwhile, Exim Bank has launched a new export financing product with a seven-day approval process on condition



Pisit: Confident loan target will be met

of a personal guarantee.

The revolving loan, called Exim Instant Credit, offers pre to post-shipment refinancing, carries an interest rate of 3.5% per annum and provides for a credit line of up to 500,000 baht.

The new lending product has been launched to correspond with the high season for exports, normally in the fourth quarter, Mr Pisit said, adding that it will help improve exporters and

importers' financial liquidity during the pre to post-shipment process.

Exim Instant Credit is also intended to serve the government's policy of assisting

2 million small and medium-sized enterprises (SMEs) nationwide, said Mr Pisit.

At present, there are 24,000 SME operators engaged in exports.

While Thailand's shipments are on a path towards recovery, exporters still face a spate of both internal and external risks, including a financial liquidity shortage, volatility on foreign exchange markets and low commodity prices.

Recently, Exim Bank unveiled a new export insurance product to offer cheap premiums to SMEs that want to expand.

The bank charges a 3,000 baht premium, well below that for regular export insurance products, for up to 500,000 baht in coverage per buyer.

Source :

โพสต์ทูเดย์

Date : 30 ก.ย. 2559

Page :

A15

No :

ธสน.ป้อนสินเชื่อส่งออกทันใจ

เร่งเครื่องโค้งสุดท้ายหนุนเอสเอ็มอี7วันอนุมัติ ดอกเบี้ยถูก3.5%

โพสต์ทูเดย์ - ธสน.ออกสินเชื่อส่งออกทันใจ ช่วยเอสเอ็มอีกู้ดอกเบี้ยต่ำ 3.5% รายไม่เกิน 5 แสน

นายพิศิษฐ์ เสรีวิวัฒนา กรรมการผู้จัดการ ธนาคารเพื่อการส่งออกและนำเข้าแห่งประเทศไทย (ธสน.) หรือเอ็กซิมแบงก์เปิดเผยว่า ธนาคารออกโครงการสินเชื่อส่งออกทันใจ เป็นสินเชื่อหมุนเวียนระยะเวลาไม่เกิน 6 เดือน พร้อมบริการรับซื้อตัวส่งออก อัตราดอกเบี้ยต่ำ 3.5% ใช้บุคคลค้ำประกัน อนุมัติภายใน 7 วันทำการ มีวงเงินสูงสุด 5 ล้านบาท/ราย

เพื่อเป็นทุนหมุนเวียนให้ผู้ส่งออกใช้ในช่องทางการส่งออกคาดว่าจะเพิ่มสูงขึ้นในช่วงไตรมาสสุดท้ายของปี ตั้งเป้าหมายมีผู้ส่งออกรายย่อยมาใช้บริการ 300 ราย ในช่วง 3 เดือนสุดท้ายก่อนสิ้นปีนี้ หรือเฉลี่ยเดือนละ 100 ราย คิดเป็นวงเงินที่ปล่อยสินเชื่อราว 150 ล้านบาท

สำหรับผู้ส่งออกที่มีคำสั่งซื้อมากกว่า 5 ล้านบาท สามารถใช้บริการสินเชื่อส่งออกทันใจในอัตรา

ดอกเบี้ย 3.99% ที่ออกมาก่อนหน้านี้ได้ โดยที่ผ่านมามีผู้ส่งออกให้บริการสินเชื่อโครงการนี้ราว 400 ราย จากเป้าหมายปล่อยกู้ที่ 499 ราย



พิศิษฐ์

นายพิศิษฐ์ กล่าวว่า แม้ว่าภาคการส่งออกของไทยจะเริ่มมีทิศทางดีขึ้น แต่ผู้ส่งออกยังต้องเผชิญความเสี่ยงจากปัจจัยแวดล้อมทางธุรกิจทั้งภายในและภายนอก เช่น การขาดสภาพคล่อง การเข้าไม่ถึงแหล่งทุน ความ

ผันผวนของอัตราแลกเปลี่ยน การออกสินเชื่อดังกล่าวจึงเป็นการผ่อนปรนเงื่อนไขสนับสนุนผู้ส่งออกโดยเฉพาะกลุ่มเอสเอ็มอีของไทยให้เข้าถึงแหล่งเงินทุนได้มากขึ้น

"องค์การการค้าโลก รายงานยอดการค้าโลกปีนี้ มีอัตราเติบโต 1.7% ต่ำกว่าจีดีพีโลกที่โต 2% ถือเป็นครั้งแรกในรอบหลายสิบปี ดังนั้นธนาคารต้องปรับตัวหันมาปล่อยกู้ผู้ประกอบการที่จะไปลงทุนในต่างประเทศ โดยเอ็กซ์เอ็มแบงก์เตรียมเปิดสำนักงานตัวแทนที่เมียนมาภายในสิ้นปีนี้ และที่ลาว กัมพูชา ในปี

หน้า โดยปัจจุบันสัดส่วนปล่อยกู้ผู้ลงทุนในต่างประเทศมีอัตราเติบโตสูงถึง 10% เมื่อเทียบกับสินเชื่อเพื่อส่งออกที่โต 3%" นายพิศิษฐ์

นายพิศิษฐ์ กล่าวถึงผลดำเนินงาน เดือน ส.ค. 2559 ว่า ธนาคารมีสินเชื่อปล่อยใหม่กว่า 1.6 หมื่นล้านบาท คาดว่าสิ้นปีนี้จะสามารถปล่อยสินเชื่อได้ 1.8 หมื่นล้านบาท ตามเป้าหมายที่ตั้งไว้ ส่วนหนี้ที่ไม่ก่อให้เกิดรายได้ หรือเอ็นพีแอลอยู่ที่ 5.1% คาดว่าถึงสิ้นปีเอ็นพีแอลจะลดต่ำกว่า 5% ●

Source :

กรุงเทพธุรกิจ

Date :

30 ก.ย. 2559

Page : 4

No :

‘เอ็กซิมแบงก์’ ลุยปล่อยกู้ลงทุนนอก

เน้นเจาะ “ซีแอลเอ็มวี”
มั่นใจสิ้นปีสินเชื่อรวม
เข้าเป้า 1.8 หมื่นล้าน

“เอ็กซิมแบงก์” มั่นใจปีนี้ปล่อยกู้ตามเป้า 1.8 หมื่นล้าน แม้ส่งออกยังไม่ฟื้น แรงปรับกลยุทธ์หันเจาะกลุ่มสินเชื่อเพื่อลงทุนในต่างประเทศ เน้นกลุ่มซีแอลเอ็มวี พร้อมเปิดตัวสินเชื่อส่งออกทันใจ ดอกเบี้ยต่ำ 3.5% หวังช่วยผู้ส่งออกมีทุนหมุนเวียนรับออเดอร์ช่วงสิ้นปี

นายพิศิษฐ์ เสรีวิวัฒนา กรรมการผู้จัดการ ธนาคารเพื่อการส่งออกและนำเข้าแห่งประเทศไทย (เอ็กซิมแบงก์) เปิดเผยว่า มั่นใจว่าการปล่อยสินเชื่อใหม่ในปีนี้จะขึ้นไปตามเป้าที่ตั้งไว้ที่ 1.8 หมื่นล้านบาท แม้ว่าภาคการค้าและการส่งออกโดยรวมจะไม่ค่อยดี เนื่องจากธนาคารได้รับตัวเจาะกลุ่มสินเชื่อเพื่อการลงทุนมากขึ้น โดยสินเชื่อปล่อยใหม่ ณ สิ้นเดือน ส.ค.ธนาคารทำได้แล้วกว่า 1.6 หมื่นล้านบาท

สำหรับสินเชื่อเพื่อการลงทุนในต่างประเทศ ล่าสุดของเอ็กซิมแบงก์ คิดเป็น

ผลดำเนินงานด้านสินเชื่อ เอ็กซิมแบงก์

■ เป้าหมายปี 2559 ■ ผลดำเนินงานล่าสุด (ณ ส.ค.2559)

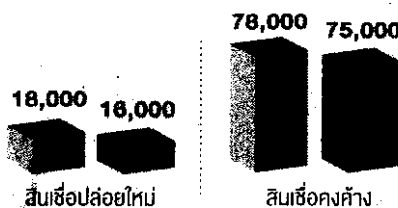

สัดส่วนเอ็นพีแอล

ต่ำกว่า 5%

5.1%

กรรพ.วิ. 2559



หน่วย : ล้านบาท



75% ของสินเชื่อคงค้างทั้งระบบที่มีอยู่ 7.5 หมื่นล้านบาท โดยมีการเติบโตในระดับ 10% เป็นการเติบโตที่สูงกว่าการเติบโตของสินเชื่อปกติที่มีการเติบโตประมาณ 3-5% ส่วนหนี้ที่ไม่ก่อให้เกิดรายได้หรือเอ็นพีแอลล่าสุดอยู่ที่ระดับ 5.1% ตั้งเป้าไว้ว่าปลายปีนี้ จะลดเอ็นพีแอลให้เหลือต่ำกว่า 5%

“ปีนี้เป็นปีแรกที่มีการค้าโลกเติบโตต่ำกว่าการเติบโตของจีดีพีโลก เนื่องจากในแต่ละประเทศได้ปรับตัวหันมาบริโภคภายในประเทศกันมากขึ้น ธนาคารเองก็ต้องปรับตัว โดยมุ่งไปเจาะกลุ่มสินเชื่อเพื่อการลงทุนในต่างประเทศมากขึ้น โดยเฉพาะในกลุ่มซีแอลเอ็มวี (กัมพูชา ลาว เมียนมา เวียดนาม) ปลายปีนี้ธนาคาร

จะไปเปิดสำนักงานตัวแทนที่พม่า และปีหน้าจะเปิดอีก 3 ประเทศ คือ ลาว กัมพูชา และเวียดนาม”

เขากล่าวต่อว่า ธนาคารได้ออกสินเชื่อใหม่คือ สินเชื่อส่งออกทันใจ (EXIM Instant Credit) เป็นสินเชื่อหมุนเวียนระยะเวลาไม่เกิน 6 เดือน อัตราดอกเบี้ยต่ำ 3.5% ต่อปี พร้อมบริการรับซื้อตัวส่งออกอนุมัติเร็วภายใน 7 วันทำการ จากเดิมใช้เวลาอนุมัติ 30 วัน และมีวงเงินสูงสุด 500,000 บาทต่อราย

เพื่อช่วยเหลือผู้ส่งออกที่เป็นเอสเอ็มอีให้ส่งออกได้มากขึ้นในช่วงไตรมาสที่ 4 ปีนี้ ซึ่งเป็นช่วงเวลาและผู้ส่งออกไทยจะได้รับคำสั่งซื้อเข้ามาเป็นจำนวนมาก เพื่อรองรับความต้องการสินค้าอุปโภคบริโภคและ

ของขวัญในช่วงเทศกาลตั้งแต่ปลายปีจนถึง
ต้นปีหน้า

เพราะแม้ว่าภาคการส่งออกของไทย
จะเริ่มมีทิศทางที่ดีขึ้น แต่ผู้ส่งออกยังคง
ต้องเผชิญความเสี่ยงจากปัจจัยแวดล้อม
ทางธุรกิจทั้งภายในและภายนอก เช่น
การขาดสภาพคล่อง เข้าไม่ถึงแหล่งเงินทุน
ความผันผวนของอัตราแลกเปลี่ยน ราคา
สินค้าโภคภัณฑ์อยู่ในระดับต่ำ ธนาคาร
จึงมีนโยบายพัฒนาบริการที่มีเงื่อนไข
ผ่อนปรนเพื่อสนับสนุนผู้ส่งออกที่เป็น
เอสเอ็มอีของไทยให้สามารถเข้าถึงแหล่ง
เงินทุน มีความพร้อมในการขยายธุรกิจ
ได้มากขึ้น

“ผู้ส่งออก เอสเอ็มอี เป็นกลไกสำคัญ
ที่ช่วยผลักดันให้การส่งออกขยายตัวมากขึ้น
ธนาคารจึงได้พัฒนาบริการสินเชื่อ ควบคู่
ไปกับเครื่องมือบริหารจัดการความเสี่ยง
ทางการค้าระหว่างประเทศให้แก่ผู้ส่งออก
เอสเอ็มอี โดยเน้นความรวดเร็วและความ
สะดวกในการเข้าถึงบริการของเอสเอ็มอี
โดยสินเชื่อส่งออกหันใจเป็นผลิตภัณฑ์ใหม่
ที่เกิดขึ้นเพื่อช่วยอัดฉีดเงินเข้าสู่ระบบและ
ขับเคลื่อนการเติบโตของภาคการส่งออกไทย
ในไตรมาสสุดท้าย”

แนวโน้ม



ลำบากงานคณะกรรมการกำกับและส่งเสริมการประกอบธุรกิจประกันภัย (คปภ.)

รายงาน

เบี้ยประกันชีวิตเกือบทุกประเภทหดตัวหมดทั้งประกันชีวิตสามัญ ประกันกลุ่มและอุตสาหกรรมประกันอุบัติเหตุ

ยกเว้นเบี้ยประกันสัญญาเพิ่มเติมสุขภาพเติบโตในอัตราเร่งร้อยละ 44.20

จำนวนเม็ดเงิน 30,141 ล้านบาท

สอดคล้องกับพฤติกรรมผู้บริโภคที่ใส่ใจเกี่ยวกับสุขภาพมากขึ้น

ช่วยหนุนให้ธุรกิจประกันชีวิตยังเบี้ยรับรวมเติบโตร้อยละ 5.07 โดยเป็นจำนวนเม็ดเงิน 382,023 ล้านบาท

ตลาดประกันสุขภาพในไทยเติบโตในอัตราเร่ง เป็นผลพวงจากยุคดอกเบี๋ยต่ำที่กระทบตลาดประกันออมทรัพย์ซึ่งเคยเติบโตโดดเด่น ทำให้ช่วง 2 ปีที่ผ่านมาธุรกิจประกันชีวิตได้ปรับตัวหันมาจับกระแสสังคมสูงวัยที่ประชากรมีแนวโน้มอายุยืนยาวขึ้น และใส่ใจในสุขภาพมากขึ้น

ประกันสัญญาสุขภาพ นาย 'วิกฤต' ค้ำรักษา

เบี้ยรับตรงประกันชีวิต สัญญาเพิ่มเติม-สุขภาพ

พ.ศ.	ล้านบาท
2554	
2555	
2556	
2557	
2558	
2559 (ครึ่งปีแรก)	

ที่มา : คปภ.

รายงานว่า ช่วงต้นปี 2559 บริษัทประกันเปิดปรากฏการณ์ครั้งแรกด้วยการคิดค้นโครงการดูแลสุขภาพแนวใหม่ เน้นส่งเสริมสุขภาพเชิงรุก โดยให้สมาชิกเข้าร่วมโปรแกรมและสะสมคะแนนสุขภาพสามารถนำมาเป็นส่วนลดเบี้ยประกันที่ร่วมในโครงการและรับสิทธิผลประโยชน์ลดพิเศษจากร้าน

แต่เมื่อประชาชนเดินทางไปรักษาตัวที่โรงพยาบาลบ่อยครั้งที่ต้องประหลาดใจกับค่าใช้จ่ายซึ่งไม่คาดคิดมาก่อน เพราะค่าบริการทางการแพทย์ที่เพิ่มสูงมากขึ้นทุกวันส่งผลให้ต้องชำระค่ารักษาพยาบาลส่วนที่เกินจากวงเงินผลประโยชน์ความคุ้มครองของกรมธรรม์ประกันสุขภาพที่ซื้อไว้

รายงานของหนังสือพิมพ์กรุงเทพธุรกิจ

คำพันธมิตร

นอกจากนั้น ยังเปิดแผนประกันสุขภาพมิติใหม่หันมาเน้น "รูปแบบเหมาจ่าย" มากขึ้น **สมาคมประกันวินาศภัยเสนอให้นำเบี้ยประกันสุขภาพไม่ว่าจะซื้อผ่านบริษัทประกันวินาศภัยหรือบริษัทประกันชีวิตให้นำมาลดหย่อนได้ในวงเงิน 100,000 บาท ●**

		Subject Heading :
Source :	ข่าวสด	
Date :	29 ก.ย. 2559	Page : 3
		No: 59445901

รอบรู้ประกันภัย กับ คปภ.

ช่องทางติดต่อ คปภ.

“สำนักงาน คปภ. มีช่องทางติดต่อที่หลากหลาย พร้อมให้คำปรึกษา เรื่องการประกันภัยอย่างรอบด้าน”

สำนักงานคณะกรรมการกำกับและส่งเสริมการประกอบธุรกิจ ประกันภัย (คปภ.) นอกจากทำหน้าที่กำกับดูแลส่งเสริมธุรกิจ ประกันภัยแล้ว ยังมีอีกหนึ่งภารกิจหลักที่สำคัญ นั่นคือ การให้ความคุ้มครองสิทธิประโยชน์ของประชาชนด้านการประกันภัย ไม่ว่าจะเป็นด้านการประกันชีวิต การประกันวินาศภัย หรือแม้แต่ว่า ด้านการประกันภัยรถภาคบังคับ ซึ่งปัจจุบันสำนักงาน คปภ. มีช่องทาง การติดต่อเพื่อให้ประชาชนได้รับ มากถึง 71 แห่งทั่วประเทศ ทั้งสำนักงาน คปภ. ส่วนกลาง และส่วนภูมิภาค เพื่อให้บริการ รับเรื่องร้องเรียน และให้คำปรึกษาปัญหาด้านการประกันภัย

นอกจากนี้ สำนักงาน คปภ. ยังมีศูนย์ไกล่เกลี่ยข้อพิพาท ด้านประกันภัย ซึ่งนับได้ว่าเป็นแห่งแรกในภูมิภาคอาเซียน และ ถือเป็นมิติใหม่ของการระงับข้อพิพาทด้านประกันภัย ที่นำวิธี การไกล่เกลี่ยข้อพิพาทมาใช้ในการแก้ไขปัญหาข้อพิพาทระหว่าง ผู้ร้องเรียนกับบริษัทประกันภัย ทั้งนี้เพื่อเพิ่มประสิทธิภาพ

การคุ้มครองสิทธิประโยชน์ประชาชนด้านการประกันภัยให้ได้รับ ความคุ้มครองตามกรมธรรม์ประกันภัย และเพิ่มศักยภาพในการ บริหารจัดการด้านสินไหมทดแทนให้มีประสิทธิภาพสูงสุด รวมทั้ง เป็นการเพิ่มทางเลือกให้ประชาชนที่จะสามารถระงับข้อพิพาท ด้านการประกันภัย โดยผู้ไกล่เกลี่ยซึ่งเป็นผู้ชำนาญการ จากภายนอกที่มีประสบการณ์และมีความเป็นกลางมาช่วยดำเนินการ ไกล่เกลี่ยตามกติกาที่เป็นระบบสากล และมีมาตรฐานเป็น ที่ยอมรับ โดยประชาชนผู้ใช้บริการไม่ต้องเสียค่าใช้จ่ายใดๆทั้งสิ้น



สายด่วน **1186**
คปภ.
www.oic.or.th



คปภ.
สำนักงานคณะกรรมการกำกับและส่งเสริม
การประกอบธุรกิจประกันภัย

ขับชื้อ่นใจ เมื่อทำประกันภัย พ.ร.บ.

MIC	MATICHON INFORMATION CENTER	Subject Heading :
Source :	แนวทาง	
Date : 30 ก.ย. 2559	Page : 10	No :

คลัง-สตง.โยนลูกกลับกสทช. ชี้ขาดเม็ดเงิน2ค่ายมือส่งเข้ารัฐ

ผู้สื่อข่าวรายงานจากกระทรวงการคลัง ถึงกรณีที่คณะกรรมการกิจการโทรคมนาคม (กทค.) ในกสทช. ไม่สามารถปิดบัญชีเงินรายได้ นำส่งแผ่นดินจากการให้บริการมือถือ 2 จีคลื่น 1800 เมกะเฮิรตซ์ (MHz) ในช่วงมาตรการเยียวยาหลังสิ้นสุดสัมปทานตามประกาศ กสทช.ปี 2556 และมีมติให้ กสทช.ทำเรื่องถึงกระทรวงการคลังและสำนักงานการตรวจเงินแผ่นดิน (สตง.) เพื่อขอให้พิจารณาแนวทางเลือกในการประเมินเงินนำส่งแผ่นดินดังกล่าวแทนนั้นว่าเรื่องดังกล่าวไม่น่าจะถูกคัด เพราะทั้งคลัง และ สตง.เองไม่เคยรับรู้กระบวนการตรวจสอบและประเมินรายได้ของกสทช.ดังกล่าวมาก่อน

แหล่งข่าวกล่าวว่าไม่รับรู้รศกทค.และกสทช.คิดอะไรอยู่ถึงได้ โยนเรื่องนี้ไปให้ สตง.และคลังมารวมรับผิดชอบด้วย เพราะการคำนวณ รายได้นำส่งคลัง ตลอดจนข้อมูลต่าง ๆ นั้น ทั้ง กทค.และ กสทช. น่าจะเป็นคนที่รู้ข้อมูลมากที่สุด และหากพิจารณาตัวเลขที่สำนักงาน กสทช.เสนอมาล่าสุด ที่คำนวณเงินนำส่งรัฐจากการให้บริการมือถือ ของ 2 ค่าย ที่ใช้เวลากว่า 2 ปีแต่กลับมียอดรายได้นำส่งรัฐแค่ 3,900 ล้านบาท เทียบกับที่คณะทำงานที่นำเสนอ 14,868 ล้านบาทนั้นย่อม สามารถแยกแยะได้อยู่แล้วว่าส่วนไหนที่ยังประโยชน์ต่อรัฐมากกว่า

แหล่งข่าวยังตั้งข้อสังเกตด้วยว่า หากดูวิธีการทำงานของ คณะทำงาน กสทช.ที่ตั้งขึ้นมาเพื่อถ่วงดุลและทบทวนรายได้ นำส่งแผ่นดินล่าสุดนั้นจะเห็นว่า คณะทำงานกสทช.สามารถคำนวณ เงินรายได้นำส่งรัฐในส่วนของบริการมือถือของ ดีพีซี ที่มีฐาน ถูกค่าไม่ถึง 1 ล้านคนได้ออกมาใกล้เคียงกับคณะทำงานตรวจสอบ รายได้ที่ กทค.ตั้งขึ้นคือ 879 ล้านบาท แต่ในส่วนของรายได้ในส่วน ที่ทรูมูฟจะต้องจ่ายเข้ารัฐที่มีฐานลูกค้าอยู่ถึง 17 ล้านเลขหมายนั้น กลับคำนวณออกมาได้เพียง 3,900 ล้านบาทเท่านั้น ใกล้เคียงกับ เงินนำส่งรัฐของดีพีซี ทั้งที่มีฐานลูกค้าต่างกันมาก

“ตัวเลขที่ออกมาไม่ว่าจะจำนวนเท่าไร เป็นเรื่องของข้อมูล ข้อเท็จจริงที่หยิบเอามาพิจารณา แต่หลักการคือ ยึดถือผลประโยชน์ ของรัฐเป็นหลัก บอร์ด กทค.และ กสทช. คือผู้ที่ต้องรับผิดชอบเอง ทั้งหมด เพราะมีหน้าที่โดยตรง”

Source :

สยามรัฐ

Date : 30 ก.ย. 2559

Page : ๗1-๗3

No :

ประชารัฐขับเคลื่อนประเทศ สู่ความมั่นคง มั่งคั่ง และยั่งยืน

นโยบายประชารัฐถือเป็นนโยบายสำคัญของรัฐบาลที่จะขับเคลื่อนประเทศไทย ไปสู่ความเจริญอย่างยั่งยืน เป็นการวางรากฐานครั้งสำคัญของประเทศ ทั้งในด้านการเมือง เศรษฐกิจ และสังคม รวมถึงการใช้ทรัพยากรของประเทศ ให้เกิดประโยชน์สูงสุดโดยอาศัยความร่วมมือของทุกภาคส่วน ทั้งภาครัฐ เอกชน และประชาชน



รองนายกรัฐมนตรี



รองนายกรัฐมนตรี



รองนายกรัฐมนตรี



รองนายกรัฐมนตรี

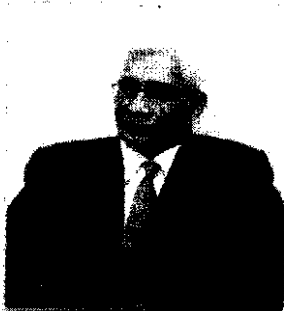

ส.ส.ประจำชาติภาค



ส.ว.เกษตรและสหกรณ์

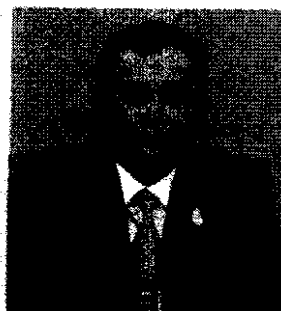

ส.ว.พิชชาธิการ

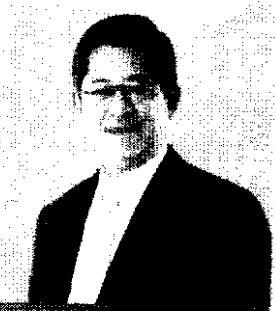

ส.ว.ศาลากลาง

กรรมการผู้ทรงคุณวุฒิ
ทบว.ปชท.ผู้อำนวยการ
สำนักงานกองทุนหมู่บ้านกรรมการผู้ทรงคุณวุฒิ
ทบว.เอสซีซี



นายประสิทธิ์ วัฒนประเสริฐ
รองนายกฯ

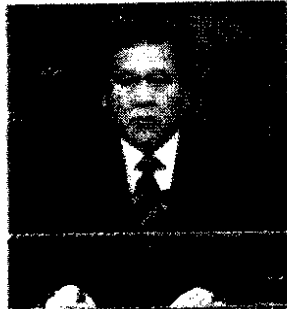

นายสมศักดิ์ คุ้มประเสริฐ
รองนายกฯ



นายประยุทธ์ จันทร์โอชา นายกฯ



นายสมชาย ทรัพย์งาม
รองนายกฯ



นายสมศักดิ์ คุ้มประเสริฐ
รองนายกฯ



นายสมชาย ทรัพย์งาม
รองนายกฯ



นายสมชาย ทรัพย์งาม
รองนายกฯ



นายสมชาย ทรัพย์งาม
รองนายกฯ



นายสมชาย ทรัพย์งาม
รองนายกฯ



นายสมชาย ทรัพย์งาม
รองนายกฯ

หลังจากรัฐบาล พล.อ.ประยุทธ์ จันทร์โอชา นายกรัฐมนตรี บริหารงานได้เป็นเวลา 2 ปี “โครงการประชารัฐ” ได้เกิดขึ้นจริงเป็นรูปธรรมในหลายโครงการ มีทั้งการอัดฉีดเงินเข้าสู่กองทุนหมู่บ้านและชุมชนเมือง (สทบ.) วงเงิน 35,000 ล้านบาท จำนวน 79,556 กองทุน กองทุนละไม่เกิน 500,000 บาท เพื่อช่วยในการพัฒนาชุมชนโครงการบ้านประชารัฐ โดยภาครัฐปล่อยสินเชื่อวงเงิน 70,000 ล้านบาท แบ่งเป็นสินเชื่อให้กับผู้ประกอบการเอกชนภาคอสังหาริมทรัพย์สร้างที่อยู่อาศัยวงเงิน 3 หมื่นล้านบาท ผ่านธนาคารกรุงไทย ออมสิน และธนาคารอาคารสงเคราะห์ ส่วนอีก 4 หมื่นล้านบาท เป็นสินเชื่อให้ประชาชนกู้ซื้อบ้านผ่านธนาคารออมสิน และธนาคารอาคารสงเคราะห์ แห่งละ 2 หมื่นล้านบาท โดยมีระยะเวลาดำเนินโครงการ 2 ปี

นอกจากนี้ หน่วยงานต่างๆ ของภาครัฐได้จัดทำโครงการที่เป็นประโยชน์ต่อสังคมตามแนวทางประชารัฐออกมาเป็นจำนวนมาก เช่น โครงการโรงเรียนประชารัฐ เป็นการรวมพลังระหว่างภาครัฐ ภาคเอกชนและภาคประชาสังคม เพื่อพัฒนาประเทศอย่างยั่งยืน โดยกระทรวงศึกษาธิการได้จัดทำโครงการโรงเรียนประชารัฐ และจัดทำบันทึกข้อตกลงสานพลังประชารัฐด้านการศึกษาพื้นฐานและการพัฒนาผู้นำระหว่างภาครัฐ 3 หน่วยงาน (กระทรวงศึกษาธิการ กระทรวงเทคโนโลยีสารสนเทศและการสื่อสาร กระทรวงวิทยาศาสตร์และเทคโนโลยี) ภาคเอกชน 22 หน่วยงาน และภาคประชาสังคม เพื่อร่วมขับเคลื่อนและยกระดับการศึกษาของประเทศไทย โครงการแปลงใหญ่ประชารัฐ ของกระทรวงเกษตรและสหกรณ์ เพื่อลดต้นทุนการผลิตและเพิ่มโอกาสในการแข่งขัน โดยจัดทำแผนที่การเกษตร เอกชนสนับสนุนด้านการบริหารจัดการและการตลาด ซึ่งขณะนี้ มีทั้งหมด 43 แปลงใหญ่ในสินค้าคิดเป็น 55%

อีกโครงการสำคัญที่น่าสนใจก็คือ การจัดตั้ง “บริษัท ประชาารัฐรักสามัคคี ประเทศไทย จำกัด” โดยมี ดร.สมคิด จาตุศรีพิทักษ์ รองนายกรัฐมนตรี ในฐานะหัวหน้าทีมภาครัฐคณะกรรมการสานพลังประชารัฐ นายสุาปน สิริวัฒนภักดี กรรมการผู้จัดการใหญ่ บมจ.ไทยเบฟเวอเรจ เป็นหัวหน้าทีมภาคเอกชน โดยจัดตั้งขึ้นภายใต้ความร่วมมือทุกภาคส่วน ทำงานช่วยชุมชน

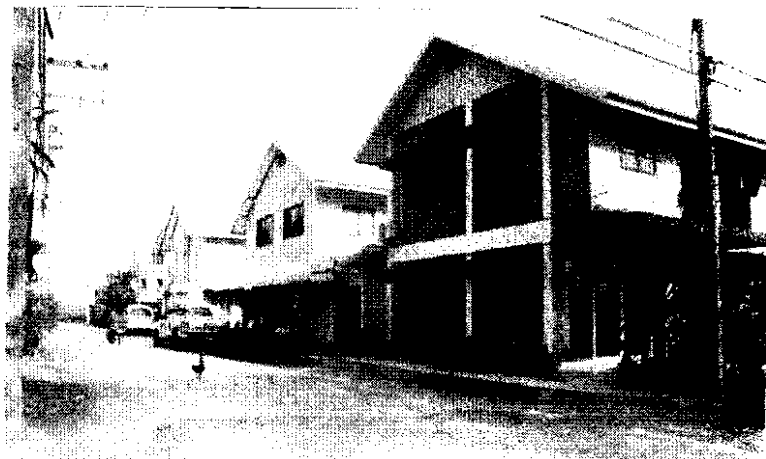

บริหารจัดการองค์ความรู้ ส่งเสริมการพัฒนาสินค้า และรูปลักษณะผลิตภัณฑ์ การสร้างแบรนด์สินค้าและมาตรฐานการรับรองสินค้า จัดทะเบียนทรัพย์สินทางปัญญา รวมถึง การสร้างมูลค่าเพิ่มให้กับชุมชน สร้างความต้องการ และหาช่องทางทางการตลาด การจัดทำนายและเชื่อมโยงการตลาดทั้งในประเทศและต่างประเทศ เพื่อเป้าหมายการเพิ่มรายได้ให้กับชุมชน ตลอดจนมีตัวชี้วัด (KPI) เพื่อประเมินผลเชิงปริมาณและเชิงคุณภาพ เน้นประชาชนที่ประสบความสำเร็จจนเพื่อเพิ่มรายได้ ยกกระดับคุณภาพชีวิตให้ดีขึ้นตามหลักเศรษฐกิจพอเพียง



ประธานกรรมการบริหารบริษัท



โครงการโรงเรียนประชารัฐ



โครงการพัฒนาแหล่งประมงไทยธรรมโยนอ้อม



โครงการฝึกอบรมเกษตรกร

Energy 4.0 บนแนวคิด “ประชารัฐ”

ต้นพลังงานอัจฉริยะพัฒนาชาติ

พล.อ.อนันตพร กาญจนรัตน์ รัฐมนตรีว่าการกระทรวงพลังงาน เปิดเผยว่า นโยบายไทยแลนด์ 4.0 เป็นนโยบายของรัฐบาลในการพัฒนาเศรษฐกิจของประเทศ กระทรวงพลังงาน ก็รับนโยบายมาเช่นเดียวกัน เราวางเป้าหมายและพร้อม ที่จะพัฒนาพลังงานของไทยก้าวไปสู่ Energy 4.0 ให้ได้ เบื้องต้นได้วางกรอบแผนงานไว้ 4 แผนงาน ดังนี้

1.Firm Renewable Energy คือ พลังงานทดแทน สำหรับพลังงานบางอย่างที่ไม่เสถียร และไม่สามารถนำมาทดแทนพลังงานดั้งเดิม ที่จริงแล้วเมื่อสร้างมาแล้วควรจะทดแทนกันได้ อย่างกรณีโซลาร์เซลล์ในบางครั้งผู้ซื้อพร้อมที่จะซื้อไฟอยู่ตลอดเวลา แต่ผู้ขายไม่พร้อมต้องรอให้มีแสงแดดมีลมถึงจะขายไฟให้ เมื่อไม่มีก็ไม่ขาย ต่อไปถ้าไม่มีแดดไม่มีลม ก็ใช้พลังงานชีวมวลเข้ามาเสริมสามารถใช้เชื้อเพลิงปั่นไฟได้ตลอดเวลา เรียกว่า Hibrid ต้องก้าวข้ามไปจนสามารถทดแทนพลังงานดั้งเดิมได้ นำมาหมุนเวียนกันได้โดยยามที่ต้องการใช้

2.Energy Storage หมายถึง เมื่อได้พลังงานทดแทนมาแล้ว ก็ต้องมีการพัฒนาระบบจัดเก็บพลังงาน ต้องมีแบตเตอรี่เก็บพลังงานไว้ใช้ได้นานๆ ได้พลังงานจากแดด ลม ชีวมวล ก็เอามารวมกัน โดยมีงบประมาณในการทำวิจัย ควรทำอย่างไรให้สามารถกักเก็บพลังงานไว้ได้ แบตเตอรี่ต้องมีขนาดเล็กเก็บไฟได้นาน ราคาไม่แพง ถ้าทำแล้วอันไหนใหญ่เก็บไฟได้น้อยก็ไม่คุ้ม เราพยายามหาทางลดราคาลงมาด้วยการพัฒนาขึ้นมาเอง ต้องศึกษาจากต่างประเทศแล้วพัฒนาต่อยอดขึ้นมา

3. EV (Electric Vehicle) หรือ รถพลังงานไฟฟ้า ประเทศไทยผลิตรถยนต์สูงส่วนใหญ่เป็นรถที่ใช้พลังงานน้ำมัน มีคนเกี่ยวข้องเยอะ มีอุตสาหกรรม มีการจ้างงาน แต่รถอีวีกำลังมา เราก็ต้องมีการพัฒนาอุตสาหกรรมรองรับ มีส่วนร่วมในการผลิตชิ้นส่วนต่างๆ ไม่ใช่นำเข้ามาทั้งคัน อันนั้นหมายถึงเราซื้ออย่างเดียว มีประโยชน์แค่ผู้ใช้ ไม่ได้มีประโยชน์ทางเศรษฐกิจ เราบอกว่าเราจะเป็น 4.0 ก็คือการก้าวข้ามจากประเทศที่ประชากรมีรายได้น้อยไปเป็นประเทศที่พัฒนาแล้ว ปัจจุบันประชากรไทยมีรายได้เฉลี่ยหัวละ 5,500 เหรียญ/ปี ก็วางเป้าหมายต้องก้าวไปถึงหัวละ 12,000 เหรียญ/ปี ให้ประชากรมีรายได้เพิ่มขึ้น ต้องเพิ่มรายได้ให้ประชาชน

4.Smart City – Smart Grid เป้าหมายคือ พัฒนาเมืองอัจฉริยะขึ้นมาให้ประเทศไทยเป็นเมืองอัจฉริยะ มีสายส่งอัจฉริยะ เมื่อไฟฟ้าวิ่งไปตามสายส่ง เราจะสามารถตรวจสอบได้ว่าประชาชนมีพฤติกรรมใช้ไฟฟ้าอย่างไร ไหลเข้ามาเราซื้อ ไหลกลับไปที่ไหนเราสามารถให้ผู้ใช้กับผู้ขายติดต่อกันได้ในระบบ กระทรวงพลังงานพยายามดูแลเรื่องนี้ มีการออกแบบ ประกวดแบบ ใครมีแนวคิดเรื่องเมืองอัจฉริยะ มีความรู้ความสามารถด้านพลังงาน ก็ส่งเข้ามาประกวดได้

ส่วนเรื่อง “นโยบายประชารัฐ” ว่าไปแล้ว กระทรวงพลังงานทำมานานในเรื่องนี้ “ประชารัฐ” จริงๆ ก็คือ การอำนวยความสะดวกให้กับประชาชน มีภาคเอกชนและประชาคมมาร่วม กระทรวงพลังงานทำมาก่อนแล้ว อย่างที่ จ. สุโขทัย ชาวบ้าน ก็ใช้ก๊าซราคาถูก ไปทอดกัวย ชาวนักท่องเที่ยว เกาหลี จีน ไปชิมเกิดความนิยมขึ้นมา มาซื้อชาวบ้านมีรายได้เพิ่มมากขึ้น ตัวอย่างอีกเรื่องบางพื้นที่มีเล้าหมูมีกลิ่น กระทรวงพลังงาน ก็ไปสอนชาวบ้านให้ทำก๊าซจากมูลหมู เอาพลาสติกคลุมแล้วต่อท่อได้ก๊าซมาใช้ เราให้ความรู้ เริ่มต้นให้เขา เมื่อเขาอยู่ได้ก็เดินหน้าต่อ แล้วก็เป็นที่รู้จักขยะหมื่นๆ ก็เอาขยะหมักมีก๊าซเกิดขึ้นมากก็นำเอาไปใช้ได้ พุดดูเหมือนว่าทำง่าย แต่จริงๆ ต้องมีองค์ความรู้พอสมควรเหมือนกัน พวกเราเชื่อเพลิงประหยัดพลังงาน เตาอั้งโล่แบบทั่วไป มีการพัฒนาให้เป็นเตาไร้ควัน ใช้อะไรเป็นเชื้อเพลิงใส่ไปก็เผาได้หมด หรือใช้ถ่านก็ใช้ได้นานประหยัดได้กว่า 50% ใช้ได้ทั้งพื้นที่หุบเขาไม้ หรือซังข้าวโพด มีชาวบ้านสมัครเข้ามาเป็นอาสาพลังงาน (อสพน.) เข้าไปให้ความรู้กับชาวบ้าน เมื่อชาวบ้านทำได้ก็นำไปขยายผล เกิดเป็นอาชีพสร้างเตาขาย ดีไซน์ให้เหมาะกับตลาด เราเข้าไปให้องค์ความรู้ หรืออย่างโรงไฟฟ้า ที่ตั้งอยู่ตามพื้นที่ต่างๆ ก็มีการจัดตั้งกองทุนพัฒนาไฟฟ้าขึ้นมา โรงไฟฟ้าผลิตได้เท่าไร ทุกวัดต์จะเก็บเงินให้ชุมชน 1-2 สตางค์ ถือเป็น ประชารัฐ ได้เหมือนกัน คือเราสร้างโรงไฟฟ้าขึ้นมาแล้วก็ต้องสนใจประชาชน สิ่งแวดล้อมรอบข้าง ดูแลสิ่งแวดล้อม ความเป็นอยู่ และพัฒนาชุมชนได้ด้วยการที่ให้เงินกับชุมชน เพราะเขาอยู่ใกล้ก็ควรได้ประโยชน์ ไม่ใช่ให้เพราะว่ามันอันตรายแล้วให้เงินปิดปากไม่ให้เขาพูด โรงไฟฟ้าของเราปลอดภัยอยู่แล้วได้มาตรฐานโลก อย่างโรงไฟฟ้าแม่เมาะ เราให้ปีละ 300 ล้านบาท มีเตอร์ขึ้นเมื่อไหร่ก็ไปเก็บเงินได้เลย ชาวบ้านก็นำเงินไปพัฒนาชุมชน จัดการเงินหมุนเวียน สร้างโรงพยาบาล สร้างโรงเรียนให้เด็ก นำไปพัฒนาอาชีพไปได้โดยเจริญมากๆ เรื่องการชุดเจาะปิโตรเลียมก็เช่นกัน ไปเจาะตรงไหนจะมีรายได้ให้กับท้องถิ่น 40% และค่าภาคหลวงมา 60% เข้าเป็นรายได้แผ่นดิน

พลังงานไทยต้องมั่นคงมีนวัตกรรมวาง “ยุทธศาสตร์”

ขับเคลื่อนด้วยบูรณาการ

กระทรวงพลังงาน มีแผนงานในการดำเนินงานอยู่ 5 แผนงานหลัก คือ

1. แผนพัฒนากำลังผลิตไฟฟ้าของประเทศไทย (PDP)
2. แผนอนุรักษ์พลังงาน (EEP)
3. แผนพัฒนาพลังงานทดแทนและพลังงานทางเลือก (AEDP)
4. แผนบริหารจัดการก๊าซธรรมชาติ (Gas Plan)
5. แผนบริหารจัดการน้ำมันเชื้อเพลิง (Oil Plan)

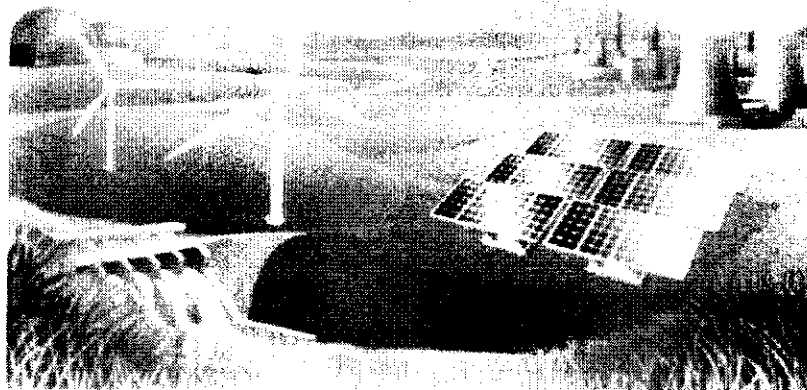

การเดินทางตามยุทธศาสตร์ สิ่งสำคัญคือ เมื่อมีแผนงานแล้ว ก็ต้องขับเคลื่อนให้เป็นไปตามแผน ซึ่งคนที่ปฏิบัติหน้าที่จะต้องมี ต้องมีองค์ความรู้ มีทักษะ มี Skill มีการบูรณาการ มีนวัตกรรม มี Innovation เพื่อขับเคลื่อนแผนให้เดินหน้าต่อไปได้ ถ้าเรามีแต่แผนโดยไม่สร้างคนสร้างบุคลากรให้มีความรู้ความเข้าใจในงาน ไม่มีความเข้าใจว่าแผนงานคืออะไรงานก็จะขับเคลื่อนได้ยาก ผู้ที่จะปฏิบัติงานจะต้องมีทักษะ มีการปฏิบัติการ มีการลงพื้นที่ มี workshop อะไรต่างๆ เราต้องสร้างคนขึ้นมาให้มีความรู้และทำตามแผนงานให้ได้ หรือใครมีแนวคิดดีๆ ก็สามารถนำเสนองานขึ้นมาได้เช่นเดียวกัน ไม่ว่าจะเป็นผู้น้อยระดับล่าง ระดับกลาง หรือระดับบน ทุกคนต้องพูดต้องนำเสนอได้ การเปิดโอกาสให้ผู้อื่นพูดก็เท่ากับการเป็นการเปิดโอกาสให้เขาคิด การพูดก็คือการสร้างวิสัยทัศน์ จะได้เกิดการปฏิสัมพันธ์เกิดการบูรณาการระหว่างกัน

“ผมทำงานเน้นที่ความโปร่งใสเป็นหลัก และต้องการขับเคลื่อนทุกอย่างให้เป็นไปตามแผนงาน และยุทธศาสตร์ที่วางไว้ พลังงานเป็นเรื่องสำคัญ

ของประเทศ ต้องมีการจัดทำให้เพียงพอ มีความมั่นคง ราคาเหมาะสมและเป็นมิตรต่อสิ่งแวดล้อมรวมถึงต้องมีการพัฒนามินวัตกรรมและมีเทคโนโลยีใหม่ๆ มาใช้เพื่อให้การใช้พลังงานของประเทศมีความก้าวหน้าและมีคุณภาพ”

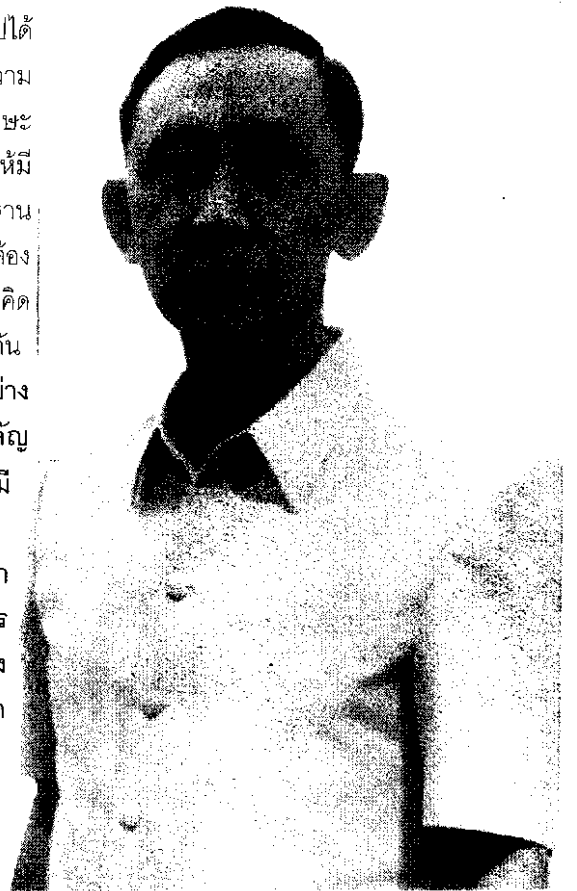

พล.อ.อนันตพร กาญจนรัตน์
รัฐมนตรีว่าการกระทรวงพลังงาน

ก.เกษตรฯ ขับเคลื่อนแปลงใหญ่ประชารัฐ เพิ่มศักยภาพเกษตรกรไทยก้าวไกลสู่สากล

จากที่รัฐบาลประกาศนโยบายขับเคลื่อนประเทศด้วยกลไกประชารัฐ ซึ่งเป็นการสานพลังความร่วมมือระหว่างภาครัฐ ภาคเอกชน และภาคประชาสังคม เสริมสร้างเศรษฐกิจฐานรากให้เจริญเติบโตอย่างมั่นคง มั่งคั่ง และยั่งยืน กระทรวงเกษตรและสหกรณ์ ได้ดำเนินนโยบายมาอย่างต่อเนื่อง โดยเฉพาะการลดต้นทุนการผลิตและการเพิ่มโอกาสในการแข่งขันสินค้าเกษตรด้วยระบบส่งเสริมการเกษตรแปลงใหญ่ สอดคล้องกับนโยบายประชารัฐ

พลเอก ฉัตรชัย สาริกัลยะ รัฐมนตรีว่าการกระทรวงเกษตรและสหกรณ์ กล่าวถึงแนวคิดเกษตรแปลงใหญ่ ว่า เริ่มต้นจากที่ดำรงตำแหน่งรัฐมนตรีว่าการกระทรวงเกษตรและสหกรณ์ ทำให้มองเห็นถึงปัญหาความยากจนที่เกษตรกรประสบอยู่ ไม่ว่าจะเป็นต้นทุนในการผลิตสูง กำไรไม่เพียงพอต่อการดำรงชีวิต ขณะที่บริบทสังคมเปลี่ยนแปลงไป จึงออกนโยบายครอบคลุม 4 เรื่องหลัก ได้แก่ ลดต้นทุน เพิ่มผลผลิต การบริหารจัดการ และการตลาด เพื่อลดต้นทุนในการผลิต และเพิ่มโอกาสในการแข่งขัน



สำหรับปัจจัยที่จะสนับสนุนให้ 4 เรื่องดังกล่าวเกิดเป็นรูปธรรม คือ เกษตรแปลงใหญ่ ที่เดินหน้ามาอย่างต่อเนื่อง หลังจากเข้ามาเป็นรัฐมนตรีฯ โดยนำแผนที่เกษตรเพื่อการบริหารจัดการเชิงรุก (Agricultural Map for Adaptive Management) หรือ Agri-Map ประกอบด้วยข้อมูลหลักด้านการเกษตร เช่น น้ำ ดิน พืช ประมง การตลาด โลจิสติกส์ และข้อมูลประกอบอื่นๆ ที่สำคัญ เช่น ขอบเขตการปกครอง การใช้ประโยชน์ที่ดิน ประชากร ทะเบียนเกษตรกร เป็นต้น ทั้งนี้ Agri-Map สามารถเพิ่มข้อมูลที่เป็นประโยชน์ได้ตลอดเวลา เนื่องจากในธรรมชาติจะเกิดการเปลี่ยนแปลงตามกาลเวลา

เบื้องต้นตั้งเป้าให้มีการปรับข้อมูลให้ทันสมัย ที่เกิดขึ้นในทุกๆ ปี เพื่อให้เป็นเครื่องมือที่สามารถใช้ในการบริหารจัดการด้านการเกษตรไทยได้อย่างต่อเนื่องในอนาคต

โดยวันนี้ใช้ Agri-Map มาเป็นตัวตั้งว่า พื้นที่ตรงนี้ที่ปลูกพืชการเกษตรอยู่ทุกวัน ปลูกเหมาะสมหรือไม่ ถ้าไม่เหมาะสมอะไรที่เหมาะสม จากการลงพื้นที่ จ.บุรีรัมย์ นำ Agri-Map ไปจับเกษตรกรปลูกข้าว ซึ่งพื้นที่ตรงนี้ไม่เหมาะกับการปลูกข้าว คือดินไม่เหมาะ น้ำน้อย เกษตรกรปลูกข้าวในพื้นที่ 1 ไร่ ใช้ต้นทุน 3,000 บาท ผลผลิตได้ 350 กก. ขาย กก.ละ 10 บาท หมายความว่า 1 ไร่ได้ 3,500 บาท ต้นทุน 3,000 บาท ใช้ระยะเวลาทำ 4 เดือน ได้กำไร 500 บาท ซึ่งถือว่าต่ำมาก



จากการดำเนินการดังกล่าว ได้นำเกษตรกรจังหวัด นายอำเภอ มาแนะนำว่าต้องเปลี่ยน ปัจจุบันเปลี่ยนจากข้าวเป็นอ้อย ได้ผลผลิต 15 ตัน ต่อไร่ ขายได้ตันละ 1,000 บาท เท่ากับ 1 ไร่ 15,000 บาท ต้นทุน 5,000 บาท ได้กำไร 10,000 บาท นี้คือตัวอย่างอันหนึ่ง

สิ่งเหล่านี้เกษตรกรไม่มีความเข้าใจเรื่องนี้ ภาครัฐต้องไปชี้แจง การปลูกพืชสวน ปศุสัตว์ หรือเกษตรก็แล้วแต่ทำให้พื้นที่ที่เหมาะสม โดยการจะลดต้นทุน ถ้าปลูกข้าวในพื้นที่ที่ไม่เหมาะสมต้องใช้ปุ๋ยมาก ต้องเสียเงินต้นทุนในการผลิตมาก ขณะที่ผลผลิตได้ไม่มาก แต่ถ้าทำเกษตรที่เหมาะสมกับพื้นที่แล้วผลผลิตจะดี ต้นทุนต่ำ ตรงนี้เป็นเรื่องที่ผมพูดในตอนต้น และนำ Agri-Map เข้าไปจับทั่วประเทศ เราจะรู้ว่าตรงไหนเหมาะสมไม่เหมาะสม พร้อมจัดตั้งศูนย์เรียนรู้เพิ่มประสิทธิภาพการผลิตสินค้าเกษตร 882 ศูนย์ ทั่วประเทศสำหรับเป็นแหล่งเรียนรู้ มีการถ่ายทอดองค์ความรู้ด้านการผลิต และเทคโนโลยีการเกษตรให้แก่เกษตรกร จากนั้นรวมตัวกันทำให้เกิดเป็นแปลงใหญ่ขึ้น หลักการ คือ

ร่วมคิด ร่วมทำ ร่วมซื้อ ร่วมขาย เกิดการ
บริหารจัดการร่วมกัน ปัจจุบันแปลงใหญ่
เกิดขึ้นแล้ว 580 แปลง (32 ชนิดพืช)
และกำลังจะพัฒนาไปสู่เป้าหมาย
650 แปลงใหญ่ ในปี 2559

พลเอก ฉัตรชัย สาริกัลยะ รัฐมนตรีว่าการกระทรวงเกษตรและสหกรณ์



หากจะถามว่าโครงการแปลงใหญ่ ตอบโจทย์กับนโยบาย
ประชารัฐอย่างไร รัฐมนตรีว่าการกระทรวงเกษตรและสหกรณ์
กล่าวว่า “ผมทำโครงการแปลงใหญ่ในช่วงเวลาเดียวกับ
นายกรัฐมนตรี (พลเอกประยุทธ์ จันทร์โอชา) บอกว่าให้มี
นโยบายประชารัฐ โดยตั้ง 12 คณะทำงาน กระทรวงเกษตร
และสหกรณ์ เป็นหนึ่งในคณะทำงานการพัฒนาการเกษตร
สมัยใหม่ เบื้องต้นผมได้คุยกับคุณอิสระ ว่องกุศลกิจ ประธาน
หอการค้าแห่งประเทศไทย บอกว่า วันนั้นผมเดินหน้ามาเป็น
แบบนี้ และถ้าคุณอิสระ มาใช้เรื่องของการตลาดกับการบริหาร
จัดการ คือภาคเอกชนจะมีความชำนาญในเรื่องการบริหาร
จัดการ รวมทั้งเรื่องของการตลาด ถ้ามาเติมตรงนี้ให้ผม
แปลงใหญ่ผมจะเกิดความสมบูรณ์มากขึ้น เพราะตั้งหลักมาแล้ว
และทำแบบนี้มาแล้ว คุณอิสระ เห็นชอบด้วยกัน ปัจจุบันมี
แปลงใหญ่ประชารัฐ ทั้งหมด 43 แปลง ในสินค้า 11 ชนิด
ประกอบด้วยสัตว์น้ำ พืชไร่ พืชสวน รวมถึงผัก ถั่ว เป็นต้น
ขณะนี้ประชารัฐโดยภาคเอกชนมาเติมเต็มกับเกษตรแปลงใหญ่
ของผม อันนี้เป็นที่มาแปลงใหญ่ ซึ่งต้องใช้เวลา”

โดยแปลงใหญ่ประชารัฐ ภาพรวมอยู่ที่ 55% ทั้งหมด
43 แปลง มีการประชุมทุกเดือน มีคุณอิสระกับผมเป็นประธาน
ร่วมมีหน่วยงานของกระทรวงเกษตรฯ เข้าไปเกี่ยวข้องด้วย
และมีผู้ร่วมงานประชารัฐของภาคเอกชนเข้าร่วมงานจำนวนมาก
วันนี้มีหลายหน่วยงานหลายภาคส่วนที่เข้ามาช่วยกัน

พลเอกฉัตรชัย กล่าวว่าสำหรับการทำแปลงใหญ่ เพื่อให้เกิด
ความยั่งยืน รัฐบาลจะต้องสนับสนุนนโยบายต่างๆ อย่าง
ครบวงจร เพื่อให้เกษตรกรพึ่งพาตนเองได้ สามารถลดรายจ่าย
และเพิ่มรายได้ให้กับตนเองและครอบครัว ซึ่งจะนำไปสู่ความ
ยั่งยืนในอนาคต ดังนั้นการทำแปลงใหญ่ ควรจะเพิ่มผลประโยชน์
ให้กับเกษตรกรเพื่อสร้างขวัญและกำลังใจ ซึ่งขณะนี้ได้ขออนุมัติ
ผ่านคณะรัฐมนตรี ปล่อยเงินกู้ให้กับเกษตรกรที่รวมกลุ่มทำ
แปลงใหญ่ หรือในรูปแบบสหกรณ์ และวิสาหกิจสามารถกู้เงิน
จากรัฐบาลได้ 5 ล้านบาท อัตราดอกเบี้ย 0.01 ระยะเวลา 3 ปี
ซึ่งจะทำให้เกษตรกร เกิดการเรียนรู้ด้านบริหารจัดการและเกิด
ความเข้มแข็ง งานต่อไปที่จะทำให้แปลงใหญ่เกิดความเข้มแข็ง
ก็คือการพัฒนาเกษตรกรให้เป็นสมาร์ทฟาร์มเมอร์ และยัง
สมาร์ท ฟาร์มเมอร์ ซึ่งเป็นเกษตรกรรุ่นใหม่และมีความสำคัญ
ที่สุดในอนาคต

นอกจากนี้ยังมีความร่วมมือภาคของประชารัฐ ขณะนี้เกิดขึ้น
ในหลายพื้นที่ ตัวอย่างเช่น อ.ห้วยทับทัน จ.ศรีสะเกษ ได้มี
การทำเกษตรแปลงใหญ่ประชารัฐ โดยการปลูกข้าวทั้ง 2 แปลง
เปลี่ยนจากนาที่เคยหว่านมาเป็นนาหยอด โดยนำเทคโนโลยี
คือ รถคูโบต้ามาใช้ในการหยอดข้าว ทำให้ลดเมล็ดพันธุ์ข้าว
จาก 3 เหลือ 1 ซึ่งเป็นต้นทุนที่สำคัญ และใช้ปุ๋ยที่เหมาะสม
ตามค่าวิเคราะห์ดิน ทำให้ได้ผลผลิตเพิ่มขึ้น 10% และลดรายจ่าย
อีก 10% ไปกลับ 20% ถือว่าประสบความสำเร็จในเบื้องต้น
ซึ่งได้ตั้งเป้าหมายเพื่อให้พุ่งชนไว้ 20% ไปกลับ คือ 40% ซึ่ง
ถ้าเกษตรกรทำได้ ก็จะช่วยให้ลดค่าใช้จ่ายไปได้เยอะ รวมถึง
การให้ความรู้และเพิ่มประสบการณ์แก่เกษตรกร

นโยบายแปลงใหญ่ประชารัฐ ไม่เพียงแต่ยกระดับ
คุณภาพชีวิตเกษตรกรให้มีกินมีใช้ ลดหนี้สิน ผลิตสินค้า
ที่มีคุณภาพพร้อมแข่งขันในตลาดโลกเท่านั้น แต่ยังสะท้อน
ให้เห็นการบูรณาการทำงานร่วมกัน เพื่อขับเคลื่อนนโยบาย
ดังกล่าวสู่ความมั่นคง มั่งคั่ง และยั่งยืน

Source :

โพสต์ทูเดย์

Date : 30 ก.ย. 2559

Page :

A2

No :

ประเด็นร้อน

1. ต้องติดตามการแถลงรายงานเศรษฐกิจและการเงิน เดือน ส.ค. ของนางรุ่ง มัลลิกะมาส ผู้อำนวยการอาวุโส ฝ่ายนโยบายเศรษฐกิจการเงิน ธนาคารแห่งประเทศไทย (ธปท.) หลังวานนี้กระทรวงการคลังแถลงตัวเลขเศรษฐกิจเดือน ส.ค. สดใส

2. วันนี้ พล.อ.ประยุทธ์ จันทร์โอชา นายกรัฐมนตรีและหัวหน้าคณะรักษาความสงบแห่งชาติ (คสช.) จะลงนามแต่งตั้ง



พล.อ.ประยุทธ์

A2
รายชื่อคณะรัฐมนตรีส่วนหน้า ทำหน้าที่แก้ปัญหาจังหวัดชายแดนภาคใต้ ซึ่งจะมีทั้งหมดจำนวน 13 คน

3. ติดตามความคืบหน้าการลงนามในหนังสือแลกเปลี่ยนว่าด้วยความร่วมมือทางการเงินระหว่างรัฐบาลไทยและญี่ปุ่น และสัญญาเงินกู้สำหรับโครงการรถไฟชานเมือง (สายสีแดง) ช่วงบางซื่อ-รังสิต ระยะที่ 3 ระหว่างนายอภิศักดิ์ ดันติวรวงศ์ รมว.คลัง ที่ห้องประชุมวายุภักษ์ 4 กระทรวงการคลัง เวลา 11.00 น.

4. พล.อ.ประยุทธ์ จันทร์โอชา นายกรัฐมนตรี กล่าวมอบนโยบายการกำกับดูแลรัฐวิสาหกิจ ในงานสัมมนาเสริมสร้างความรู้และธรรมาภิบาลของกรรมการรัฐวิสาหกิจ

โดยมี รมว.คลัง ร่วมงาน ที่ห้องเว็ลด์บอลรูม ชั้น 23 โรงแรมเซ็นทารา แกรนด์ แอท เซ็นทรัลเวิลด์ เวลา 13.30 น.

5. องค์การขนส่งมวลชนกรุงเทพ (ขสมก.) แถลงการจัดซื้อรถเมล์เอ็นจีวี 489 คัน ต้องติดตามบทบาทใหม่ของ



ขสมก. ผู้ประกอบการรายหนึ่ง ภายใต้การกำกับดูแลของกรมขนส่งทางบก

MIC	MATICHON INFORMATION CENTER	Subject Heading :
Source :	ไทยรัฐ	
Date : 30 ก.ย. 2553	Page : 9	No :

BEI เอ็ม

9 กรมของนายกลงคู่และ ทน.คสช. ประกาศจะอัดฉีดเงินให้เกษตรกรที่ไปขึ้นทะเบียนคนจนไว้ 2.8 ล้านคน สิริรวมเป็นวงเงินงบประมาณ 6,540 ล้านบาท
 จัดเป็นการอัดฉีดเม็ดเงินเข้าสู่ระบบ เพื่อกระตุ้นการบริโภคภายในประเทศส่วนหนึ่ง
 อีกส่วนหนึ่งคงจะช่วยเกษตรกรที่ต้องประสบภาวะราคาพืชผลตกต่ำ ภัยธรรมชาติ และหนี้สินท่วมหัวนั่นเอง
 สำหรับเกษตรกรคนยากที่รัฐจะช่วยผ่านธนาคารเพื่อการเกษตรฯ (ธ.ก.ส.) นะ ต้องเข้าข่ายเป็นผู้มีรายได้น้อยไม่เกิน 30,000-100,000 บาทต่อปี
 ตกเดือนละ 2,500-8,333 บาท...ไม่ทราบอยู่ไง?
 คนเหล่านี้ จะได้รับเงินช่วยตั้งแต่ 3,000-1,500 บาท
 จากนั้นจะหารือกับ ธ.ก.ส. ว่าหนี้สินเก่าของเกษตรกรราว 834,525 ล้านบาทนะ จะตัดลดปลดหนี้ได้อย่างไรหรือไม่ด้วย?
 ก็ถ้ายังต้องใช้ดอกกับต้นแบงก์อยู่ ก็คงต้องรอชาติหน้า เกษตรกรไทยถึงจะอยู่ดีกินดีได้!!