ข่าวสด
Khao Sod
Circulation: 950,000
Ad Rate: 1,100
Section: First Section/เศรษฐกิจ
วันที่: อาทิตย์ 28 พฤศจิกายน 2564
ปีที่: 31 ฉบับที่: 11323 หน้า: 5(กลาง)
Col.Inch: 163.08 Ad Value: 179,388 PRValue (x3): 538,164 คลิป: ขาว-ดำ
หัวข้อข่าว: รายงานพิเศษ: ถึงเวลา'ปลดล็อก'เศรษฐกิจไทย รมว.คลัง-ผู้ว่าฯธปท.ชี้ชะตาประเทศ

ถึงเวลา'ปลดล็อก'เศรษฐกิจไทย

รมว.คลัง-ผู้ว่าฯธปท.ชี้ชะตาประเทศ

พิเศษ รายงาน

เมื่อวันที่ 24 พ.ย. หนังสือพิมพ์ประชาชาติธุรกิจ ในเครือมติชน จัดงานสัมมนาใหญ่ หัวข้อ **"Thailand 2022 UNLOCK VALUE ก้าวสู่เส้นทางใหม่ไร้ขีดจำกัด"** ที่สามย่าน มิตรทาวน์ มีผู้ร่วมงานอย่างคึกคัก

ไฮไลต์หนีไม่พ้น **'กูนซือใหญ่'** เศรษฐกิจไทย ทั้ง **นายอาคม เติมพิทยาไพสิฐ** รมว.คลัง และ **นายเศรษฐพุฒิ สุทธิวาทนฤพุฒิ** ผู้ว่าการธนาคารแห่งประเทศไทย (ธปท.) มาร่วมวง ชี้ทางออกเศรษฐกิจไทย หลังยุคโควิด

ภายใต้ความเสี่ยงและโอกาสในการเดินหน้าประเทศ ในหัวข้อ "การเงิน-การคลัง กู้วิกฤติเศรษฐกิจไทย"

นายอาคมระบุว่า การดำเนินนโยบายเศรษฐกิจแบบเร่งด่วนผ่านการใช้เม็ดเงินเพื่อเข้ามาช่วยเหลือเยียวยาภาคประชาชน และภาคธุรกิจที่ได้รับผลกระทบจากวิกฤตการระบาดของโควิด-19 ถือเป็นเรื่องจำเป็น เพื่อพยุงและประคองให้เศรษฐกิจไทยยังพอเติบโตได้บ้าง แม้ว่าจะไม่เต็มที่ก็ตาม

เป็นผลให้ในช่วงปี 2563-2564 รัฐบาลกู้เงิน 1.5 ล้านล้านบาท เพื่อช่วยให้ประชาชนและภาคธุรกิจยังพอมีรายได้ไปใช้จ่ายในชีวิตประจำวัน

ทำให้ภาพรวมการบริโภคภาคประชาชนในปีนี้เติบโตได้ที่ 1.6% สะท้อนว่านโยบายด้านการคลังเปิดช่องให้ใช้จ่ายได้มากขึ้น

ขณะเดียวกันการผ่อนคลายมาตรการล็อกดาวน์ และการเปิดประเทศอย่างเต็มที่ในปี 2565 จะช่วยสนับสนุนให้เศรษฐกิจสามารถเดินหน้าได้ตามวิถี

อย่างไรก็ตาม ยอมรับว่าการกู้เงินเพื่อใช้ดูแลและเยียวยาประชาชนจากผลกระทบของโควิด-19 ของรัฐบาลในช่วง 2 ปีที่ผ่านมา ส่งผลให้สัดส่วนหนี้สาธารณะของประเทศเพิ่มขึ้น รัฐบาลจึงขยับเพดานหนี้สาธารณะเพิ่มจาก 60% ต่อจีดีพี เป็น 70% ต่อจีดีพี เพื่อเปิดช่องให้รัฐบาลมีช่องในการบริหารด้านคลังได้อย่างมีประสิทธิภาพ

แต่จะทำแบบสุดโต่งเกินไปก็คงไม่ได้ เพราะเรื่องนี้ถือเป็นความน่าเชื่อถือของประเทศ

"การกู้เงินเพื่อเยียวยาประชาชนนั้น ถือเป็นการช่วยเหลือแบบเฉพาะหน้า แต่เมื่อสถานการณ์ต่างๆ ดีขึ้น การสร้างเศรษฐกิจให้ฟื้นตัวและเดินหน้าต่อได้เป็นเรื่องสำคัญ การช่วยให้คนมีงานทำ มีรายได้เป็นของตัวเองเป็นสิ่งที่ต้องดำเนินการ เมื่อส่วนนี้เดินหน้าได้ การเยียวยาและช่วยเหลือต้องลดลง แต่หันไปเน้นในเรื่องการแบ่งเบาภาระให้ประชาชนเพิ่มขึ้น"

รมว.คลังกล่าวและว่า รัฐบาลดำเนินการผ่านมาตรการต่างๆ โดยเฉพาะการลงทะเบียนผู้มีรายได้น้อยเพื่อรับบัตรสวัสดิการแห่งรัฐ ที่คาดว่าจะมีการเปิดลงทะเบียนใหม่ในช่วงต้นปีหน้า

ดังนั้นการขับเคลื่อนเศรษฐกิจหลังจากนี้ การพึ่งพาการเติบโตจากภายในและภายนอกประเทศต้องสมดุลกันมากขึ้น เน้นการเติบโตของเศรษฐกิจรายบุคคล รวมทั้งต้องมีเครื่องยนต์ใหม่ขับเคลื่อนเศรษฐกิจ ซึ่งรัฐบาลดำเนินการผ่านโครงการเขตพัฒนาพิเศษภาคตะวันออก (อีอีซี) เป็นกลไกใหม่ที่สำคัญที่ช่วยให้เศรษฐกิจไทยเติบโตได้ในระยะถัดไป

การดำเนินการทั้งหมดจะต้องอยู่ภายใต้กรอบ กติกาของวินัยการเงินและการคลัง

ด้านนายเศรษฐพุฒิกล่าวว่า ในช่วงที่เศรษฐกิจกำลังเผชิญภาวะการระบาดของโควิด-19 การดำเนินนโยบายต่างๆ แบบไร้ขีด

iQNewsClip www.iqnewsclip.com
InfoQuest Limited | 888/178 Ploenchit Rd., 17th FL. Mahatun Plaza Bldg., Lumpini, Patumwan, Bangkok 10330
02-253-5000, 02-651-4700 02-253-5001, 02-651-4701 help@iqnewsclip.com

ข่าวสด
Khao Sod
Circulation: 950,000
Ad Rate: 1,100

Section: First Section/เศรษฐกิจ
วันที่: อาทิตย์ 28 พฤศจิกายน 2564
ปีที่: 31 ฉบับที่: 11323 หน้า: 5(กลาง)
Col.Inch: 163.08 Ad Value: 179,388 PRValue (x3): 538,164 คลิป: ขาว-ดำ
หัวข้อข่าว: รายงานพิเศษ: ถึงเวลา'ปลดล็อก'เศรษฐกิจไทย รมว.คลัง-ผู้ว่าฯธปท.ชี้ชะตาประเทศ

ทีมผู้บริหารเครือมติชน กับผู้ร่วมสัมมนา

จำกัดจะมีผลข้างเคียง การประสานระหว่างนโยบายด้านการเงินและด้านการคลังเป็นเรื่องสำคัญ

โดยนโยบายด้านการคลังมีจุดแข็งให้ผลเร็ว ตรงจุด ขณะที่นโยบายด้านการเงิน ต้องใช้เวลาในการส่งผ่านไปยังระบบ และให้ผลไม่ตรงจุด

การใช้จุดแข็งของแต่ละนโยบายมาดำเนินการจะทำให้เกิดประสิทธิภาพเต็มที่ที่สุด

การทำนโยบายต้องมีความยืดหยุ่น ไม่ยึดติด สามารถปรับเปลี่ยนได้ตามสถานการณ์ แต่ทำแล้วเห็นผลได้จริง

ส่วนมาตรการ 'คิวอี' นั้น ไม่เหมาะกับบริบทและไม่ตอบโจทย์กับประเทศไทย เนื่องจากจะส่งผลดีกับผู้ประกอบการรายใหญ่เป็นหลัก ขณะที่ผู้ประกอบการรายย่อยโดยเฉพาะเอสเอ็มอีที่ได้รับผลกระทบจากโควิดจะไม่ได้รับประโยชน์

"ที่ผ่านมา ธปท.พยายามเน้นการใช้เครื่องมือทางการเงินอย่างเต็มที่ และทำให้ถึงที่สุด การออกนโยบายจะมีการวางเป้าหมายให้ชัดเจน ต้องรับรู้ขีดจำกัด และคำนึงถึงขีดจำกัดของการใช้นโยบายทั้งภาคการเงินและการคลังที่จะต้องไม่สุดโต่ง เพราะจะมีผลข้างเคียง"

นายเศรษฐพุฒิกล่าวและว่า หลายประเทศที่ทำนโยบายการเงินแบบสุดโต่ง จะเห็นอัตราดอกเบี้ยที่ต่ำมากๆ ขณะที่ฝั่งการคลังกระตุ้นอย่างเต็มที่ สุดท้ายหนี้สาธารณะสูงขึ้น ซึ่งปัจจุบันสัดส่วนหนี้สาธารณะของทั่วโลกสูงสุดนับตั้งแต่ช่วงสงครามโลกครั้งที่ 2

ขณะที่ต้นทุนการกู้ยืมเงินต่ำสุดเป็นประวัติการณ์ แต่การทำนโยบายเศรษฐกิจแบบนี้นานเกิดไปก็จะเกิดความเสี่ยงต่อเสถียรภาพ ซึ่งจะทำให้ทุกอย่างในระบบเศรษฐกิจรวนไปหมด ดังนั้นนโยบายการเงินและการคลังจะต้องไปด้วยกัน ขาดฝั่งใดฝั่งหนึ่งไม่ได้" นายเศรษฐพุฒิกล่าว

ผู้ว่าฯ ธปท.บอกอีกว่า ปัญหาเรื่องแนวโน้มอัตราเงินเฟ้อทั่วโลกที่ปรับตัวสูงขึ้นกว่าคาดการณ์ จนทำให้หลายฝ่ายเป็นห่วงว่าธนาคารกลางของกลุ่มประเทศหลักจะปรับขึ้นดอกเบี้ยเร็วกว่าคาด ส่งผลให้ตลาดการเงินผันผวนนั้น ถือเป็นอีกสัญญาณหนึ่งที่

iQNewsClip www.iqnewsclip.com
InfoQuest Limited | 888/178 Ploenchit Rd., 17th FL. Mahatun Plaza Bldg., Lumpini, Patumwan, Bangkok 10330
02-253-5000, 02-651-4700 02-253-5001, 02-651-4701 help@iqnewsclip.com

ข่าวสด
Khao Sod
Circulation: 950,000
Ad Rate: 1,100
Section: First Section/เศรษฐกิจ
วันที่: อาทิตย์ 28 พฤศจิกายน 2564
ปีที่: 31 ฉบับที่: 11323 หน้า: 5(กลาง)
Col.Inch: 163.08 Ad Value: 179,388 PRValue (x3): 538,164 คลิป: ขาว-ดำ
หัวข้อข่าว: รายงานพิเศษ: ถึงเวลา'ปลดล็อก'เศรษฐกิจไทย รมว.คลัง-ผู้ว่าฯธปท.ชี้ชะตาประเทศ

อาคม เติมพิทยาไพสิฐ

เศรษฐพุฒิ สุทธิวาทนฤพุฒิ

ธปท.จับตามอง และไม่ชะล่าใจ แม้ว่าจะไม่เป็นความเสี่ยงกับเศรษฐกิจไทยก็ตาม

เนื่องจากความเสี่ยงเรื่องความเปราะบางของเศรษฐกิจไทยต่อการขึ้นอัตราดอกเบี้ยของโลกนั้นยังไม่น่าจะเยอะ เนื่องจากต่างชาติไม่มีน้ำหนักมากนักในการลงทุนในตลาดพันธบัตรไทยเมื่อเทียบกับภูมิภาค

ดังนั้น แม้ว่าอัตราดอกเบี้ยทั่วโลกจะปรับตัวสูงขึ้น โอกาสที่จะทำให้อัตราดอกเบี้ยของไทยปรับขึ้นเร็วและแรงไม่น่าจะเห็น หรือหากปรับขึ้นอัตราดอกเบี้ยจริงผลที่ส่งผ่านไปยังระบบเศรษฐกิจจริงไม่น่าจะเยอะ

สัญญาณเตือนภัยที่น่าจับตามองสำหรับเศรษฐกิจไทย คือการฟื้นตัวที่คาดว่าจะช้าและไม่เท่าเทียมกัน ประเมินว่าจะได้เห็นตัวเลขเศรษฐกิจ (จีดีพี) ไทยกลับมาเติบโตใกล้เคียงระดับก่อนการระบาดได้ในปี 2566 แต่เป็นการฟื้นเชิงตัวเลขเท่านั้น

ขณะที่ความรู้สึกของคนทั่วไปจะไม่รู้สึกว่าฟื้นตัว โดยเฉพาะในตลาดแรงงาน และรายได้ของคนจะฟื้นตัวช้ากว่าตัวเลขจีดีพี เพราะไทยพึ่งพารายได้จากการท่องเที่ยว ที่แม้ปัจจุบันจะเปิดประเทศแล้ว แต่มองว่ามีความเสี่ยงที่จะไม่เห็นตัวเลขนักท่องเที่ยวต่างชาติที่ 6 ล้านคนตามที่คาดการณ์

รวมทั้งปัญหาหนี้ครัวเรือนที่อยู่ในระดับสูง ยังเป็นความเสี่ยงอยู่ ดังนั้นแม้หลายฝ่ายหวังว่าการเปิดประเทศจะเป็นเรื่องที่ดี แต่ก็เป็นการดีแบบไม่ทั่วถึง

"โจทย์สำคัญของการทำนโยบายเศรษฐกิจ คือทำอย่างไรให้การฟื้นตัวไม่สะดุด ตลาดการเงินไม่เกิดปัญหาทั้งในด้านความสามารถการชำระหนี้ และหนี้เสียไม่เพิ่มขึ้น ทุกอย่างต้องสมูทที่สุด ตรงจุด เพื่อช่วยเหลือภาคเศรษฐกิจที่อาจจะฟื้นตัวล่าช้า เฉพาะเฉพาะเศรษฐกิจขาล่าง มองว่าเรื่องนี้เป็นประเด็นสำคัญของนโยบายการคลัง"

นายเศรษฐพุฒิกล่าวเพิ่มเติมว่า ส่วนนโยบายการเงินจะต้องทำงานที่ช่วยสนับสนุนการฟื้นตัวในส่วนดังกล่าวด้วย ต้องยอมรับว่านโยบายการคลังยังเป็นพระเอกในการกอบกู้เศรษฐกิจขาล่าง เพราะแรงและตรงจุด

ในปี 2563 เศรษฐกิจขยายตัวติดลบ 6% แต่หากไม่มีนโยบายการคลัง ไม่กู้เงินมาช่วยจะเห็นเศรษฐกิจติดลบถึง 9%

ส่วนปี 2564 คาดว่าจะโตได้ 0.7% แต่ถ้าไม่มีนโยบายการคลังจะเห็นเศรษฐกิจติดลบ 4% เช่นเดียวกับปีหน้า

เบ็ดเสร็จพบว่าในช่วง 3 ปี (2563-2565) นโยบายการคลังจะช่วยสนับสนุนให้เศรษฐกิจโตเพิ่มได้ 10.8%

มองไปข้างหน้า เศรษฐกิจไทยยังคงมีความเสี่ยง แม้ว่าจะเริ่มฟื้นตัว แม้ว่าจะเริ่ม 'ปลดล็อก' ได้แล้ว แต่ปัจจัยเสี่ยงต่างๆ ตลอดจนกำลังในการดูแลเศรษฐกิจอาจไม่เหมือนเดิม

นับเป็นการส่งสัญญาณจาก 'คลัง-ธปท.' ถึงคนในประเทศ ที่ต้องจับตากันต่อไป

iQNewsClip www.iqnewsclip.com
InfoQuest Limited | 888/178 Ploenchit Rd., 17th FL. Mahatun Plaza Bldg., Lumpini, Patumwan, Bangkok 10330
02-253-5000, 02-651-4700 02-253-5001, 02-651-4701 help@iqnewsclip.com

บางกอกทูเดย์
Bangkok Today
Circulation: 150,000
Ad Rate: 1,000

Section: First Section/-
วันที่: ศุกร์ 26 พฤศจิกายน - พฤหัสบดี 2 ธันวาคม 2564
ปีที่: 19 ฉบับที่: 3267 หน้า: 9(กลาง)
Col.Inch: 73.60 Ad Value: 73,600 PRValue (x3): 220,800 คลิป: สี่สี
หัวข้อข่าว: 'อาคม'ชี้ แจกเงินแค่ใช้เฉพาะหน้าเร่งหา 76,000 ล้านจ่ายประกันข้าว

'อาคม'ชี้ แจกเงินแค่ใช้เฉพาะหน้า เร่งหา 76,000 ล้านจ่ายประกันข้าว

นายอาคม เติมพิทยาไพสิฐ รัฐมนตรีว่าการกระทรวงการคลัง เสวนาพิเศษหัวข้อ "การเงิน-การคลัง" กู้วิกฤตเศรษฐกิจไทย ในสัมมนา "Thailand 2022 Unlock value ก้าวสู่เส้นทางใหม่ไร้ขีดจำกัดว่า เมื่อพูดคำว่า อันล็อก (Unlock) ตั้งแต่เกิดการระบาดโควิด-19 เศรษฐกิจได้รับผลกระทบ ทันทีที่เกิดโควิด-19 หลายประเทศไม่เฉพาะประเทศไทยต้องดำเนินนโยบายเศรษฐกิจแบบเร่งด่วน ความจำเป็นที่ใช้เม็ดเงิน ช่วยเหลือ เยียวยาประชาชน ซึ่งได้รับผลกระทบจากการระบาดโควิด-19 คือ นโยบายการเงินการคลัง ที่ต้องการใช้จ่าย เพื่อเยียวยาประชาชน ภาคธุรกิจ ขณะเดียวกันไม่พึ่งการพยุงเศรษฐกิจให้เติบโตได้บ้างแม้ไม่เต็มที่ เพราะสิ่งที่เศรษฐกิจได้รับผลกระทบเพราะกิจกรรมทางเศรษฐกิจหยุดทั้งหมด ทุกประเทศมีการล็อกดาวน์ ดังนั้น ภาคเศรษฐกิจได้รับผลกระทบแน่นอน

นายอาคม กล่าวว่า นอกเหนือจากเม็ดเงินที่เข้าไปช่วยประชาชน ภาคธุรกิจก็ต้องได้รับความช่วยเหลือผ่านการให้สินเชื่อและพักชำระหนี้ ของไทยดำเนินโครงการผ่านการกู้เงิน ในปี 2563 กู้เงิน 1 ล้านล้าน ในปี 2564 กู้อีก 5 แสนล้าน ทั้งนี้ เงิน 1.5 ล้านล้าน ใช้เรื่องการเยียวยา และพยุงเศรษฐกิจ ผ่านโครงการคนละครึ่ง ช้อปดีมีคืน เที่ยวด้วยกัน ช้อปดีมีคืน ทำให้อัตราการบริโภคการใช้จ่ายของประชาชนยังอยู่ได้ ซึ่งในปี 2564 การบริโภคของประชาชนเติบโตเพียงแค่ 0.4% ถือว่าต่ำมาก และเมื่อมีมาตรการของภาครัฐที่เข้าไปกระตุ้นการใช้จ่ายหรือเยียวยา ทำให้มีการบริโภคเพิ่มขึ้น 1.6% ดังนั้น อันล็อก ที่สำคัญคือเรื่องนโยบายการคลังที่เปิดช่องให้มีการใช้จ่ายมากขึ้น และต่อมาไทยอันล็อกเริ่มเปิดประเทศตั้งแต่พฤศจิกายน 2564 ทำให้เศรษฐกิจเดินได้อย่างเต็มที่ ขณะนี้อาจเดินช้าๆ แต่ในปีหน้าหากสถานการณ์เศรษฐกิจคลี่คลาย อันล็อก 100% ให้เศรษฐกิจดำเนินไปได้ตามวิถีปกติ 100%

"เราจะบอกว่า อันล็อกแบบไร้ขีดจำกัดคงไม่ได้ เพราะยังมีกรอบวินัยการเงินการคลังที่ต้องคุมเอาไว้ เป็นเรื่องความน่าเชื่อถือของประเทศในเรื่องการบริหารการคลัง ดังนั้น เมื่อดำเนินนโยบายแบบนี้ เราต้อง อันล็อกเพดานหนี้ต่าง ๆ การใช้จ่ายภาครัฐก็ต้องมาจากการกู้อย่างเดียว ทำให้หนี้สาธารณะเพิ่มขึ้นจาก 60% เป็น 70% เพื่อให้มีช่องว่างในการ บริหาร นโยบายต่าง ๆ แต่ไม่ได้หมายความว่าจะเกินไปแบบสุดโต่ง"

นอกจากนี้ นายอาคม ยังได้มีการเปิดเผยด้วยว่า ที่ประชุมคณะกรรมการนโยบายการเงินการคลัง มีมติขยายกรอบเพดานการใช้เงินตามมาตรา 28 ภายใต้ พระราชบัญญัติ (พ.ร.บ.) วินัยการเงินการคลัง จากไม่เกิน 30% เป็น 35% ของงบประมาณรายจ่ายประจำปี ซึ่งจะทำให้การใช้จ่ายเงินตามมาตรา 28 ขยายเพิ่มอีก 155,000 ล้านบาท เนื่องจากยอดเงินคงเหลือตาม ม.28 ณ วันที่ 19 พฤศจิกายน 2564 มีวงเงินใช้ได้อีกเพียง 5,360 ล้าน

iQNewsClip www.iqnewsclip.com
InfoQuest Limited | 888/178 Ploenchit Rd., 17th FL. Mahatun Plaza Bldg., Lumpini, Patumwan, Bangkok 10330
02-253-5000, 02-651-4700 02-253-5001, 02-651-4701 help@iqnewsclip.com

บางกอกทูเดย์
Bangkok Today
Circulation: 150,000
Ad Rate: 1,000
Section: First Section/-
วันที่: ศุกร์ 26 พฤศจิกายน - พฤหัสบดี 2 ธันวาคม 2564
ปีที่: 19 ฉบับที่: 3267 หน้า: 9(กลาง)
Col.Inch: 73.60 Ad Value: 73,600 PRValue (x3): 220,800 คลิป: สี่สี
หัวข้อข่าว: 'อาคม'ชี้ แจกเงินแค่ใช้เฉพาะหน้าเร่งหา 76,000 ล้านจ่ายประกันข้าว

บาท ไม่เพียงพอต่อการใช้จ่ายในโครงการประกันรายได้เกษตรกร โดยเฉพาะข้าว ที่ยังต้องใช้เงินอีก 7.6 หมื่นล้านบาท เพื่อชดเชยให้ชาวนาในฤดูกาลผลิต 2564/65 ทั้งนี้ที่ประชุมกำหนดให้มติดังกล่าวมีระยะเวลา 1 ปี หลังจากนั้นให้ลดกรอบเพดานลงมาอยู่ที่ 30% ของประมาณรายจ่ายประจำปีเช่นเดิม

"ทั้งนี้หลังจากมติวันนี้ คาดว่าภายใน 1-2 วันนี้ จะมีการประกาศรายละเอียดกำหนดการจ่ายเงินชดเชยโครงการประกันราคาข้าว ซึ่งคาดว่าจะจ่ายได้ครบภายในเดือนธันวาคมนี้" นายอาคม ระบุ

นายอาคม กล่าวว่า นอกจากนี้ที่ประชุมยังมีมติ ให้พิจารณาการนำวงเงินที่ต้องใช้จ่ายในโครงการประกันพืชผลไปบรรจุอยู่ในงบประมาณรายจ่ายประจำปี เพื่อลดภาระการใช้จ่ายในมาตรา 28 เนื่องจากยังมีโครงการอื่นที่มีความจำเป็นต้องใช้เงินภายใต้มาตรา 28 อีก เช่น การชดเชยหนี้เสียในการปล่อยสินเชื่อเพื่อช่วยประชาชนของแบงก์รัฐ ซึ่งล่าสุด ครม. ได้อนุมัติวงเงินชดเชย 1,500 ล้านบาทให้ธนาคารออมสินในการปล่อยสินเชื่อสร้างงานสร้างอาชีพ รวมทั้งยังต้องใช้เงินในการชดเชยอัตราค่าบริการสาธารณะต่างๆ ด้วย

ทั้งนี้ ครม.ได้อนุมัติจ่ายเงินประกันราคาข้าวนาปี 64/65 จำนวน 18,000 ล้านบาท เพื่อชดเชยส่วนต่างให้กับชาวนา ในรอบแรกไปแล้ว โดยยังเหลืออีก 76,000 ล้านบาท ต้องจัดหามาจ่ายชดเชยให้กับเกษตรกรให้ครบตามโครงการ เมื่อรวมกับค่าบริหารจัดการในมาตรการคู่ขนานอีก 50,000 ล้านบาท ต้องใช้วงเงิน 1.26 แสนล้านบาท

โดยที่ประชุมคณะกรรมการนโยบายการเงินการคลังของรัฐ จึงเห็นชอบตามข้อเสนอของกระทรวงการคลังและสำนักงบประมาณ ขยายกรอบอัตรายอดคงค้างภาระหนี้ที่ภาครัฐต้องชดเชยตามพ.ร.บ.วินัยการเงินการคลังภาครัฐ มาตรา 28 จากร้อยละ 30 เพิ่มเป็นร้อยละ 35 ของเงินงบประมาณประจำปี เป็นระยะเวลา 1 ปี เพื่อกลับมาชำระคืนในปี 65 การขยับเพดานทำให้มีวงเงินจาก 1.55 แสนล้านบาท เพิ่มเป็น 1.6 แสนล้านบาท โดยนำส่วนที่ยืดเวลาออกไปตาม มาตรา 28 รวมกับงบประมาณงบกลางปี 65 รวมยอดเงิน 7.6 หมื่นล้านบาท นำมาจ่ายให้เกษตรกรประกันราคาข้าว เพื่อเปิดวงเงินรองรับ โครงการประกันรายได้พืชผลเกษตร ทั้งการประกันรายได้ข้าวและยางพารา เตรียมเสนอที่ประชุม ครม.ในวันอังคารหน้า

เมื่อที่ประชุม ครม.เห็นชอบ คณะอนุกรรมการจะทยอยประกาศราคารับซื้อข้าวเปลือก เพื่อชดเชยราคาส่วนต่างให้เกษตรกรผู้ปลูกข้าว และยางพารา ผ่าน ธ.ก.ส. เหมือนที่เคยจ่ายในรอบแรก นอกจากนี้ ที่ประชุมมอบหมายให้กระทรวงพาณิชย์ กระทรวงเกษตรและสหกรณ์ และสำนักงบประมาณ พิจารณาร่วมกับกระทรวงการคลัง นำโครงการประกันรายได้พืชผลเกษตรบรรจุไว้ใน พ.ร.บ.งบประมาณปกติ เพื่อไม่ให้มีการสะสมเป็นภาระการคลังตาม พ.ร.บ.วินัยการเงินการคลัง ฯ มาตรา 28 เนื่องจากรัฐบาลต้องตั้งงบประมาณชดเชยให้กับแบงก์รัฐอีกหลายโครงการ เพื่อไม่ให้เป็นภาระงบประมาณล่วงหน้า ■

iQNewsClip www.iqnewsclip.com
InfoQuest Limited | 888/178 Ploenchit Rd., 17th FL. Mahatun Plaza Bldg., Lumpini, Patumwan, Bangkok 10330
02-253-5000, 02-651-4700 02-253-5001, 02-651-4701 help@iqnewsclip.com

ประชาชาติธุรกิจ
Prachachat Turakij
Circulation: 120,000
Ad Rate: 1,350

Section: First Section/หน้าแรก
วันที่: จันทร์ 29 พฤศจิกายน - พุธ 1 ธันวาคม 2564
ปีที่: 44 ฉบับที่: 5414 หน้า: 1(บน), 9
Col.Inch: 247.43 Ad Value: 334,030.50 PRValue (x3): 1,002,091.50 คลิป: สี่สี
หัวข้อข่าว: คลังแท็กทีมธปท.พยุงศก. ห่วงฟื้นแค่ตัวเลข-แต่คนไม่มีรายได้

คลังแท็กทีมธปท.พยุงศก.

ห่วงฟื้นแค่ตัวเลข-แต่คนไม่มีรายได้

คลัง-แบงก์ชาติ ระดมสารพัดเครื่องมือ unlock เศรษฐกิจไทย "อาคม" ชกเต็มหมัดทุกมาตรการเดินคู่นโยบายการเงิน ดัน EEC เครื่องยนต์เศรษฐกิจตัวแรง ปีหน้าลดระดับแจกเงิน เน้นสร้างรายได้ เดินหน้าบูสต์เศรษฐกิจกระจายถึงฐานราก ผู้ว่า ธปท.ห่วงเศรษฐกิจฟื้นแค่ตัวเลขจีดีพี แต่คนยังบาดเจ็บ "จ้างงานลด-รายได้หด-หนี้ครัวเรือนสูง" สายป่านการเงินสั้นลง ชูมาตรการทางการคลัง "พระเอก" ออกฤทธิ์ "แรง-ตรงจุด" ช่วยดันจีดีพีบวก แนะเร่งปรับโครงสร้างเศรษฐกิจรับเทรนด์ "ดิจิทัล-กรีน"

น. 9

คลังแท็กทีม ธปท.พยุงเศรษฐกิจ

(ต่อจากหน้า 1)

เงินกู้ 1.5 ล้านล้านอุ้มเศรษฐกิจ

ผู้สื่อข่าวรายงานว่า ในงานสัมมนา "Thailand 2022 Unlock Value" ก้าวสู่เส้นทางใหม่ ไร้ขีดจำกัด จัดโดย "ประชาชาติธุรกิจ" โดย นายอาคม เติมพิทยาไพสิฐ รัฐมนตรีว่าการกระทรวงการคลัง และ ดร.เศรษฐพุฒิ สุทธิวาทนฤพุฒิ ผู้ว่าการธนาคารแห่งประเทศไทย (ธปท.) ร่วมเสวนาพิเศษหัวข้อ "การเงิน-การคลัง" กู้วิกฤตเศรษฐกิจไทย

นายอาคมกล่าวว่า เมื่อพูดคำว่า unlock ตั้งแต่ประสบกับการแพร่ระบาดของโควิด-19 สิ่งที่กระทบมากคือเศรษฐกิจ ทันทีที่เกิดวิกฤตเศรษฐกิจไม่เฉพาะประเทศไทยเท่านั้นที่เริ่มดำเนินนโยบายเศรษฐกิจแบบเร่งด่วน การใช้เม็ดเงินเข้ามาช่วยเหลือหรือเยียวยา โดยเฉพาะภาคประชาชนที่ได้รับผลกระทบทันทีจึงมีความจำเป็น ในส่วนของนโยบายการคลัง คือ การใช้จ่ายเพื่อเยียวยาประชาชนและภาคธุรกิจ ขณะเดียวกันต้องไม่ทิ้งการพยุงเศรษฐกิจให้เติบโต เพราะทุกประเทศล็อกดาวน์ กิจกรรมเศรษฐกิจหยุดทั้งหมด

นอกจากเม็ดเงินที่เข้าไปช่วยภาคประชาชน ภาคธุรกิจยังได้รับความช่วยเหลือผ่านระบบสินเชื่อ และการพักชำระหนี้ ผ่านพระราชกำหนด (พ.ร.ก.) กู้เงิน 2 ฉบับ ปี 2563 และปี 2564 รวม 1.5 ล้านล้านบาท เพื่อใช้ในการเยียวยา และพยุงเศรษฐกิจจากรายได้ของประชาชนที่ขาดหายไป ผ่านโครงการคนละครึ่ง เราชนะ ช้อปดีมีคืน เราเที่ยวด้วยกัน

"ครึ่งแรกปี 2564 จีดีพีโตเพียง 0.4 % ถือว่าต่ำมาก แต่มาตรการของภาครัฐที่เข้าไปกระตุ้นการใช้จ่ายหรือการเยียวยาต่าง ๆ ทำให้อัตราการบริโภคเพิ่มขึ้น 1.6% และการใช้จ่ายของประชาชนยังอยู่ได้"

เปิด 4 Unlock เศรษฐกิจไทย

นายอาคมกล่าวว่า unlock แรกเป็นการ unlock ของนโยบายการคลังเพื่อเปิดช่องว่างให้มีการใช้จ่ายมากขึ้น ควบคู่ไปกับการ unlock นโยบายการเงิน เพื่อผ่อนคลายให้นโยบายการคลังทำงานได้อย่างเต็มที่

สอง unlock ล็อกดาวน์ เพื่อเปิดประเทศ เราเริ่มตั้งแต่วันที่ 1 พ.ย. ให้เศรษฐกิจเดินได้เต็มที่ และในปีหน้าหากสถานการณ์โควิด-19 คลี่คลายจะ unlock 100% ให้เศรษฐกิจดำเนินไปได้ตามวิถีปกติ

"จะบอกว่า unlock แบบไร้ขีดจำกัดคงไม่ได้ นโยบายการคลังเน้นการใช้จ่ายในช่วง 2 ปีที่ผ่านมา ยังมีกรอบวินัยการเงินการคลังคุมไว้ เป็นเรื่องความน่าเชื่อถือของประเทศ โดยเฉพาะเรื่องการบริหารการคลัง"

สาม unlock เพดานหนี้ เพื่อปลดล็อก ขณะนี้การใช้จ่ายภาครัฐต้องมาจากการกู้เพียงอย่างเดียว ทำให้หนี้สาธารณะเพิ่มขึ้น จึงขยับเพดานหนี้สาธารณะจาก 60% เป็น 70% ของจีดีพี เพื่อเพิ่มพื้นที่ทางการคลังในการดำเนินนโยบายต่าง ๆ แต่ไม่ได้หมายความว่าจะเกินไปแบบสุดโต่ง

สี่ unlock ความคิด เพื่อให้เกิดความคิดสร้างสรรค์ในการสร้างเศรษฐกิจยุคใหม่ เพราะ 2 ปีที่ผ่านมา เราเจอเศรษฐกิจติดลบ เพราะพึ่งพาการท่องเที่ยวมากจนเกินไป

"ทำอย่างไรจะทำให้เศรษฐกิจสมดุลมากขึ้นระหว่างภาคบริการกับภาคการผลิต โดยเฉพาะการนำเทคโนโลยีมาใช้ เป็นการปลดล็อกทางความคิดแบบไร้ขีดจำกัด แต่ต้องอยู่ในกรอบกติกา ไม่ว่าการเงิน การคลัง สุดโต่งไม่ได้"

EEC เครื่องยนต์ตัวแรง

นายอาคมกล่าวว่า เวลานี้รัฐบาลมี engine of growth ตัวใหม่ ซึ่งทำมา 2-3 ปีแล้ว คือ เขตพัฒนาพิเศษภาคตะวันออก (EEC) เป็นเครื่องยนต์ที่จะขับเคลื่อนใหม่ จากประสบการณ์การพัฒนาเศรษฐกิจของเรา พื้นที่ชายฝั่งทะเล

iQNewsClip www.iqnewsclip.com
InfoQuest Limited | 888/178 Ploenchit Rd., 17th FL. Mahatun Plaza Bldg., Lumpini, Patumwan, Bangkok 10330
02-253-5000, 02-651-4700 02-253-5001, 02-651-4701 help@iqnewsclip.com

ประชาชาติธุรกิจ
Prachachat Turakij
Circulation: 120,000
Ad Rate: 1,350

Section: First Section/หน้าแรก
วันที่: จันทร์ 29 พฤศจิกายน - พุธ 1 ธันวาคม 2564
ปีที่: 44 ฉบับที่: 5414 หน้า: 1(บน), 9
Col.Inch: 247.43 Ad Value: 334,030.50 PRValue (x3): 1,002,091.50 คลิป: สี่สี
หัวข้อข่าว: คลังแท็กทีมธปท.พยุงศก. ห่วงฟื้นแค่ตัวเลข-แต่คนไม่มีรายได้

ตะวันออกเป็นพื้นที่เศรษฐกิจที่สำคัญ เป็นฐานการผลิต เป็นฐานการส่งออก

ในยุคใหม่การพูดถึงเรื่องการสร้าง high value chain ด้วยเทคโนโลยี ทำให้เราต้องหาอุตสาหกรรมใหม่ ๆ ใช้เทคโนโลยีมาก เพื่อเป็นการเปิดพื้นที่เศรษฐกิจใหม่ นอกจากนี้ ต้องมีการสร้างสมดุลระหว่างเศรษฐกิจนอกประเทศกับในประเทศ ในอนาคตเราต้องกลับมาเน้นเศรษฐกิจในประเทศให้มากขึ้น

ขณะที่เรื่องการท่องเที่ยวต้องเน้นคุณภาพมากขึ้น ขณะที่แอสเซตในภาคท่องเที่ยว เช่น โรงแรมต่าง ๆ เป็นธุรกิจเอสเอ็มอีมากเกินไป ไม่รองรับกับอนาคตที่นักท่องเที่ยวไม่สามารถเพิ่มขึ้นเท่ากับในอดีต 40 ล้านคน ซึ่งต้องหันมาเน้นคุณภาพมากขึ้น

ปักธงกระจายเศรษฐกิจโตถึงราก

"การเติบโตของเศรษฐกิจในอนาคตในแง่โครงสร้าง เศรษฐกิจของเราต้องเป็นการกระจายอย่างทั่วถึง เรียกว่า inclusive growth ต้องถึงในระดับประชาชน" นายอาคมกล่าวและว่า

สถานการณ์โควิด-19 ทำให้คนออกจากงานค่อนข้างเยอะ และมีส่วนหนึ่งอยากเปลี่ยนอาชีพ ดังนั้น ต้องมีการส่งเสริมอาชีพอิสระต่าง ๆ หรือเศรษฐกิจระดับตัวบุคคล

"เราพบว่ามาตรการเยียวยาแรงงานตามมาตรา 33 มาตรา 39 และโดยเฉพาะมาตรา 40 ผู้ประกอบอาชีพอิสระเข้ามาลงทะเบียนเพื่อรับเงินเยียวยามากกว่าที่คาดการณ์ไว้เยอะ ประมาณ 7-8 ล้านคน แสดงว่าคนที่ออกไปจากตลาดแรงงานหรือคนที่ประกอบอาชีพอยู่แล้วได้รับผลกระทบ ดังนั้นการทำให้มี inclusive growth กระจายเศรษฐกิจอย่างทั่วถึงในระดับชุมชน เชื่อว่าแรงกระแทกจากวิกฤตในอนาคตคงจะเบาลงไป"

คลังลดแจกเงิน-สร้างรายได้

นายอาคมกล่าวว่า มาตรการเยียวยาเป็นการช่วยเหลือเฉพาะหน้า การโอนเงินเข้ากระเป๋าตังของประชาชนในช่วงตกงาน ไม่มีงานทำ เป็นการช่วยเหลือในระยะเร่งด่วน เมื่อสถานการณ์ดีขึ้นแน่นอนที่สุดเรื่องการสร้างเศรษฐกิจเป็นเรื่องสำคัญ การทำให้ทุกคนมีงานทำมีรายได้ของตัวเอง เรื่องการเยียวยาจะต้องลดลงไป และไปเน้นเรื่องการสร้างรายได้ให้มากขึ้น เป็นสิ่งที่รัฐบาลกำลังดำเนินการอยู่

"รวมถึงมาตรการร่วมจ่าย เช่น โครงการคนละครึ่ง เป็นสวัสดิการส่วนหนึ่งและแบ่งเบาภาระประชาชนส่วนหนึ่ง หรือการเยียวยาแบบแจกเงินสด การโอนเงินจะลดลงไป"

เน้นเรื่องการแบ่งเบาภาระของประชาชน เช่น การลงทะเบียนบัตรสวัสดิการแห่งรัฐรอบใหม่ คาดว่าต้นปีหน้าจะเห็นการลงทะเบียนซึ่งจะมีการช่วยเหลือค่าใช้จ่ายต่าง ๆ เช่น ผู้สูงอายุ ผู้ด้อยโอกาส และผู้มีรายได้น้อย เป็นนโยบายของรัฐบาลที่จะดำเนินการต่อไป

นายอาคมทิ้งท้ายว่า ในด้านการหารายได้ รัฐบาลไม่มีนโยบายเก็บภาษีอย่างเดียวเท่านั้น แต่มีแนวทางในการปฏิรูประบบภาษี โดยมุ่งเน้นให้เกิดความสามารถทางการแข่งขัน ความทันสมัยและนวัตกรรม เพื่อเก็บภาษีได้มากขึ้นและมีประสิทธิภาพมากขึ้น แต่ไม่ปิดกั้นเศรษฐกิจสมัยใหม่ โดยเฉพาะ digital economy และ green economy

ธปท.เปิด 3 แนวทาง Unlock ศก.

ด้าน ดร.เศรษฐพุฒิ สุทธิวาทนฤพุฒิ ผู้ว่าการธนาคารแห่งประเทศไทย (ธปท.) กล่าวว่า หากพูดถึงการ unlock ศักยภาพนโยบายการเงินที่ไร้ขีดจำกัด ทุกคนอยากทำนโยบายแบบนั้น แต่ต้องยอมรับว่าทุกนโยบายมีขีดจำกัด และมีผลข้างเคียง แต่จะทำอย่างไรให้นโยบายการเงินมีประสิทธิภาพอย่างเต็มที่ ซึ่งสิ่งที่ต้องทำคือ 1.การประสานนโยบายให้ดีระหว่างนโยบายการเงินและการคลัง โดยใช้จุดแข็งของแต่ละนโยบายให้ถูกต้อง เช่น นโยบายการคลัง อาจต้องใช้เวลา ทำได้ช้า แต่เห็นผลเร็ว ตรงจุด ดูได้ว่าเงินไปไหน

ขณะที่นโยบายการเงินกลับกัน "ทำได้เร็ว" แต่ผลของนโยบายการเงินต้องใช้เวลา เพราะต้องส่งผ่านไปยังสถาบันการเงิน และผลของนโยบายการเงินจะไม่ค่อยตรงจุด เป็นอะไรที่แบบกว้าง จึง

iQNewsClip www.iqnewsclip.com
InfoQuest Limited | 888/178 Ploenchit Rd., 17th FL. Mahatun Plaza Bldg., Lumpini, Patumwan, Bangkok 10330
02-253-5000, 02-651-4700 02-253-5001, 02-651-4701 help@iqnewsclip.com

ประชาชาติธุรกิจ
Prachachat Turakij
Circulation: 120,000
Ad Rate: 1,350
Section: First Section/หน้าแรก
วันที่: จันทร์ 29 พฤศจิกายน - พุธ 1 ธันวาคม 2564
ปีที่: 44 ฉบับที่: 5414 หน้า: 1(บน), 9
Col.Inch: 247.43 Ad Value: 334,030.50 PRValue (x3): 1,002,091.50 คลิป: สี่สี
หัวข้อข่าว: คลังแท็กทีมธปท.พยุงศก. ห่วงฟื้นแค่ตัวเลข-แต่คนไม่มีรายได้

ต้องประสานนโยบายทั้งสองที่จะทำให้ unlock ประสิทธิภาพนโยบายได้เต็มที่

2.การทำนโยบายแบบยืดหยุ่นทางปฏิบัติ อย่ายึดติด สถานการณ์เปลี่ยนก็ปรับนโยบาย เช่น ตอนแรกที่โควิด-19 มา ธปท.มองว่าวิกฤตแรง แต่ไม่ยาว จึงทำนโยบายแบบปูพรมอัดเต็ม แต่เมื่อสถานการณ์ลากยาว และผลกระทบที่ไม่เท่าเทียม เป็นลักษณะ K shaped บางคนโดนหนัก บางคนไม่ค่อยโดน เหตุนี้มาตรการปูพรมจึงไม่เหมาะ จึงต้องปรับจากมาตรการพักหนี้ในวงกว้างมาให้ตรงจุดมากขึ้น และเจาะไปที่กลุ่มที่มีปัญหาจริง ๆ และทำแบบยาว

และ 3.เพื่อให้นโยบายการเงิน หรือนโยบายโดยรวมได้ประสิทธิภาพสูงสุด จะต้องรับรู้ขีดจำกัด ไม่ควรทำอย่างสุดโต่ง เพราะถ้าทำอะไรสุดโต่งจะเกิดผลข้างเคียง

หากดูต่างประเทศทำนโยบายค่อนข้างสุดโต่ง ใช้นโยบายดอกเบี้ยต่ำเตี้ยติดดินใกล้ ๆ 0 ในหลายประเทศ ขณะที่ฝั่งการคลังมีการกระตุ้นเต็มที่ หนี้สาธารณะสูงมาก สูงสุดหลังสงครามโลกครั้งที่ 2 แต่ว่าต้นทุนการกู้ยืมต่ำสุดเป็นประวัติการณ์ เพราะดอกเบี้ยต่ำสุด ซึ่งการทำนโยบายแบบนี้นานไปจะเกิดความเสี่ยงที่เสถียรภาพจะถูกกระทบ เพราะถ้าธนาคารกลางต่าง ๆ อยากจะขึ้นดอกเบี้ย ก็จะกระทบต่อภาระหนี้ทางการคลัง

"หัวใจสำคัญคือ ถ้าเราขาดเสถียรภาพทั้งฝั่งการเงินและการคลัง จะทำให้ทุกอย่างรวนไปหมด ขาดฝั่งใดฝั่งหนึ่งไม่ได้ ถ้าขาดเสถียรภาพการคลัง การเงินก็ทำงานไม่ได้ ถ้าขาดเสถียรภาพการเงิน การคลังก็ทำงานไม่ได้"

เงินเฟ้อสูงขึ้นไม่เสี่ยง-ไม่ชะล่าใจ

ผู้ว่าการ ธปท.กล่าวว่า สัญญาณการฟื้นตัวของเศรษฐกิจโลกถือว่าค่อนข้างโอเค แต่ประเด็นเรื่องอัตราเงินเฟ้อทั่วโลกที่สูงกว่าคาด ทำให้เกิดความเป็นห่วงว่า ธนาคารกลางกลุ่มประเทศหลัก ๆ จะปรับขึ้นอัตราดอกเบี้ยเร็วกว่าคาด ทำให้ตลาดการเงินค่อนข้างผันผวน คล้ายกับช่วงหลังวิกฤตการเงินโลก ก็มีข้อถกเถียงกันทั้งนักเศรษฐศาสตร์ และธนาคารกลางว่า อัตราเงินเฟ้อที่เร่งตัวจะอยู่ยาวหรือชั่วคราว ถือเป็นสัญญาณที่ต้องจับตามอง และไม่ควรชะล่าใจ

อย่างไรก็ตาม มองว่ายังไม่เป็นความเสี่ยงต่อเศรษฐกิจไทย เพราะดูความเปราะบางของเศรษฐกิจไทยต่อการปรับขึ้นอัตราดอกเบี้ยโลกยังไม่น่าสูง เพราะ 1.ตลาดพันธบัตร (บอนด์) ของไทยเทียบกับประเทศอื่นในภูมิภาค นักลงทุนต่างชาติให้น้ำหนักไม่มาก เท่ากับประเทศอินโดนีเซีย และมาเลเซีย จึงมองว่าดอกเบี้ยโลกที่ขึ้น โอกาสที่จะทำให้ดอกเบี้ยไทยขยับเร็วและแรงเท่าที่อื่น ๆ ไม่น่าจะสูง

2.หากดอกเบี้ยพันธบัตรไทยขึ้น ผลที่ส่งต่อภาคเศรษฐกิจจริงไม่มาก เพราะประมาณ 90% ของเงินภาคธุรกิจมาจากธนาคารพาณิชย์ประมาณ 10% มาจากบอนด์ ซึ่งส่วนใหญ่จะเป็นบริษัทขนาดใหญ่ที่มีความเปราะบางต่ำ และกรณีบอนด์ยีลด์ขึ้นจะส่งผลต่อธนาคารพาณิชย์และระบบเศรษฐกิจไม่สูง เพราะแหล่งเงินธนาคารพาณิชย์ไทย 94% มาจากฐานเงินฝาก ไม่ได้กู้จากตลาดบอนด์

"สรุปทั้งหลายทั้งปวงที่พูดกันเยอะว่า เงินเฟ้อโลกขึ้นมีความเสี่ยง ดอกเบี้ยโลกจะขึ้นเร็วกระทบตลดาเงิน มองว่าจะกระทบต่อภาคเศรษฐกิจจริงไม่ค่อยเยอะ แต่ไม่ได้หมายความว่าจะชะล่าใจ"

ธปท.ห่วง ศก.ฟื้นแค่ตัวเลข

ดร.เศรษฐพุฒิกล่าวว่า สำหรับสัญญาณในประเทศที่เป็นห่วงคือ 1.โควิด-19 จะระบาดอีกรอบหรือไม่ ข่าวดีคือตัวเลขฉีดวัคซีนที่เพิ่มขึ้น ทำให้ลดความรุนแรง ส่งผลให้ศักยภาพของโรงพยาบาลไม่เต็ม ทำให้มองไปข้างหน้าดาวน์ไซด์ของเศรษฐกิจไทยน่าจะลดลง รวมทั้งโอกาสเกิดการล็อกดาวน์เหมือนในอดีตน้อยลง แต่ก็มีความเสี่ยงถ้าเราการ์ดตก

2.สัญญาณเสี่ยงจากการฟื้นตัวของเศรษฐกิจช้า และไม่เท่าเทียม ซึ่งจีดีพีจะเริ่มกลับมาก่อนโควิด-19 ในช่วงไตรมาสที่ 1 ปี 2566

แต่เป็นการฟื้นตัวในเชิงตัวเลข ขณะที่คนทั่วไปไม่รู้สึกกลับมาเหมือนเดิม เพราะตลาดแรงงานและรายได้ฟื้นตัวช้ากว่าตัวเลขจีดีพี

เหตุผลหลัก ๆ เพราะการจ้างงานและรายได้หลักของคนไทยยังอิงกับภาคท่องเที่ยว แม้ว่าเปิดประเทศคาดว่าปีหน้านักท่องเที่ยวจะกลับมา 6 ล้านคน แต่ยังมีความเสี่ยงที่จะไม่ถึง และยังห่างไกลกับ 40 ล้านคนก่อนโควิด ควบคู่กับภาระหนี้ครัวเรือนอยู่ในระดับสูง ทำให้ประชาชนสายป่านสั้นลง

"คนอัดอั้น ทนล็อกดาวน์มานาน เปิดประเทศแล้วก็หวังว่าจะดี ซึ่งก็ดีขึ้น แต่ดีแบบไม่ทั่วถึง ทำให้ความอึดอัดของคนจะหนักขึ้น เกรงว่าจะเป็นจุดเสี่ยง" ดร.เศรษฐพุฒิกล่าว

โจทย์อุ้มคนกลุ่ม K ขาล่าง

ผู้ว่าการ ธปท.กล่าวว่า โจทย์สำคัญนโยบายการเงินคือ ต้องทำให้ฟื้นตัว แม้จะไม่เร็วปรู๊ดปร๊าดเหมือนที่อยากเห็น แต่ต้องให้ความสำคัญ ไม่ให้สะดุด โดยฝั่งนโยบายการเงินจะต้องเมกชัวร์ว่า ตลาดการเงินไม่ตึงตัวขึ้นมา และไม่ทำให้ตัวเลขหนี้เสียเพิ่มขึ้น ส่วนการฟื้นตัวที่ไม่ทั่วถึง ต้องมีมาตรการที่ตรงจุดเพื่อช่วยกลุ่มคนที่ฟื้นตัวช้า หรือเป็น K ขาล่าง ซึ่งตัวสำคัญในการช่วยในการฟื้นตัวจะเป็นฝั่งนโยบายการคลัง

"นโยบายการเงินต้องทำให้ระบบการเงิน ทำงานต่อได้แบบไม่สะดุด เพราะถ้าระบบการเงินไม่ทำงานจะกระทบทุกคน และกลุ่มที่จะโดนกระทบก่อนคือ กลุ่ม K ขาล่าง เพราะปกติเศรษฐกิจติดลบ สินเชื่อก็จะหดตัว เหมือนที่เจอในปี'40 แบงก์ไทยแทนที่จะปล่อยสินเชื่อ ก็เรียกหนี้คืน ขายทรัพย์ทอดตลาด และสร้างผลเสียหายตามมาสารพัด"

ดูแล "ระบบการเงิน" ให้ทำงาน

ดร.เศรษฐพุฒิกล่าวว่า อย่างไรก็ตามที่ผ่านมาถือว่าโอเค เพราะเศรษฐกิจไทยติดลบ -6% ในปีที่แล้ว แทบจะสูงที่สุดในภูมิภาค แต่สินเชื่อทั้งระบบโดยรวมโต 4-5% เทียบกับประเทศอื่นจีดีพีติดลบน้อยกว่าอย่าง อินโดนีเซีย ฟิลิปปินส์ แต่สินเชื่อโต 1-2%

iQNewsClip www.iqnewsclip.com
InfoQuest Limited | 888/178 Ploenchit Rd., 17th FL. Mahatun Plaza Bldg., Lumpini, Patumwan, Bangkok 10330
02-253-5000, 02-651-4700 02-253-5001, 02-651-4701 help@iqnewsclip.com

ประชาชาติธุรกิจ
Prachachat Turakij
Circulation: 120,000
Ad Rate: 1,350
Section: First Section/หน้าแรก
วันที่: จันทร์ 29 พฤศจิกายน - พุธ 1 ธันวาคม 2564
ปีที่: 44 ฉบับที่: 5414 หน้า: 1(บน), 9
Col.Inch: 247.43 Ad Value: 334,030.50 PRValue (x3): 1,002,091.50 คลิป: สี่สี
หัวข้อข่าว: คลังแท็กทีมธปท.พยุงศก. ห่วงฟื้นแค่ตัวเลข-แต่คนไม่มีรายได้

"สะท้อนว่าระบบการเงินทำงานอยู่ แต่เราก็ไม่ได้นิ่งนอนใจ เพราะมีบางกลุ่มที่ไม่ได้สินเชื่อ โดยเฉพาะเอสเอ็มอี ธปท.จึงออกมาตรการเสริมมาอุดจุดที่ระบบการเงินไม่ทำงาน"

อันแรกก็ออกซอฟต์โลนซึ่งติดข้อจำกัด ก็ปรับเป็นสินเชื่อฟื้นฟู โดย 2 ตัวนี้รวมกันปล่อยไปได้ 2.5-2.6 แสนล้านบาท เป็นการปล่อยสินเชื่อเสริมสภาพคล่อง ช่วย K ขาล่าง แต่อีกด้านก็ต้องช่วยเรื่อง "แก้หนี้เดิม" เพื่อช่วยลดภาระหนี้ให้กับกลุ่มที่ถูกกระทบเยอะ

โดยไม่ใช่ปูพรม เพราะมาตรการปูพรมสร้างผลข้างเคียงเยอะ เหมือนกินยารักษาทั่วไป แต่มีผลต่อตับต่อไต ต้องให้ตรงจุดจะดีกว่า จึงเป็นการออกมาตรการเน้นแก้ปัญหาหนี้ครัวเรือน หนี้เอสเอ็มอีลดภาระ และปรับโครงสร้างหนี้ระยะยาว เป็นวิธีที่ตรงจุดที่สุด นั่งคุยกับลูกหนี้ว่าศักยภาพการชำระหนี้เป็นอย่างไร ปรับให้สอดคล้องกับความสามารถในการชำระหนี้

ชูการคลังพระเอก แรง-ตรงจุด

ผู้ว่าการ ธปท.ย้ำว่า ในการกู้เศรษฐกิจ โดยเฉพาะ K ขาล่าง นโยบายทางการคลังจะได้ผล "แรงและตรงจุด" ต้องบอกว่า พระเอกคือการคลัง ชัดเจนทั่วโลกการคลังเป็นตัวเอกในการกู้วิกฤต โดยเฉพาะกลุ่มคนที่ได้รับผลกระทบและยังไม่ฟื้นตัว

"ต้องบอกว่าถ้าไม่มีมาตรการการคลังออกมา เศรษฐกิจไทยจะหนักกว่านี้มาก แม้ว่าจะมีการวิพากษ์วิจารณ์ว่า รัฐบาลกู้เงินเยอะ แต่ถ้าไม่มีตรงนั้น ภาพเศรษฐกิจจะหนักกว่าตอนนี้มหาศาล" ดร.เศรษฐพุฒิกล่าว

อย่างปีที่แล้วที่จีดีพี -6% ถ้าไม่มีมาตรการทางการคลังเข้ามา ประเทศไทยจะได้เห็นจีดีพี -9% กว่า สำหรับปีนี้ ธปท.คาดการณ์จีดีพี +0.7% ซึ่งถ้าไม่มีการคลังเข้ามาจะเห็น -4% กว่า เบ็ดเสร็จมาตรการทางการคลังในช่วง 3 ปี (ปีที่แล้ว ปีนี้ และปีหน้า) ช่วยสนับสนุนจีดีพีบวกเข้ามาได้ 10.8%

ปรับโครงสร้างรับ "ดิจิทัล-กรีน"

นอกจากนี้ ดร.เศรษฐพุฒิกล่าวว่า การปรับโครงสร้างเศรษฐกิจไทยในระยะยาวยังมีการบ้านอีกมาก โดยเฉพาะ 2 กระแสสำคัญ คือ 1.เทรนด์ "ดิจิทัล" ซึ่งชัดว่ากระทบแทบทุกอย่าง ประเทศไทยต้องปรับตัวและใช้ประโยชน์จากตรงนี้ และ 2.เรื่องกรีน (green) และภาวะโลกร้อน (climate change) และความยั่งยืน (sustainability) ซึ่งคนยังไม่ใส่ใจเท่าไหร่ แต่เรื่องนี้มีความจำเป็นต้องปรับตัวมหาศาล และอาจมากกว่าดิจิทัลด้วยซ้ำ

เพราะมองระยะยาวประเทศไทยมีความเปราะบางในเรื่องของภาวะโลกร้อนและภัยธรรมชาติต่าง ๆ โดยมีองค์กรที่ประเมินความเสี่ยงประเทศไทยอยู่อันดับ 9 ของโลก เพราะว่าพื้นที่เศรษฐกิจของประเทศ ไม่ว่าจะเป็นกรุงเทพฯ อีสเทิร์นซีบอร์ด เป็นพื้นที่ใกล้ชายฝั่งทะเลซึ่งมีความเปราะบางต่อคลื่นทะเลสูง และประเทศไทยที่มีแรงงานอยู่ในภาคเกษตรค่อนข้างสูง 1 ใน 3 และภาคเกษตรเสี่ยงถูกกระทบหนักจากภัยแล้งและน้ำท่วม

ผู้ว่าการ ธปท.กล่าวว่า การรับมือกับเรื่องภาวะโลกร้อนมีความจำเป็นมาก และอาจไม่ใช่เรื่องระยะยาว เพราะจะมีผลในเชิงนโยบายที่จะเข้ามากระทบเราเร็ว เช่น กรณีกลุ่มประเทศยุโรปที่ออกนโยบายกรีนดีล (European Green Deal) กฎหมายว่าด้วยมาตรการปรับคาร์บอนก่อนข้ามพรมแดน จะมีการเก็บภาษีสินค้าคาร์บอนสูง ถ้าเราไม่ปรับตัวจะกระทบส่งออก เพราะพระเอกส่งออกไทยอย่าง อิเล็กทรอนิกส์ ยานยนต์ ปิโตรเคมีก็จะโดนผลกระทบ เพราะไม่ใช่สินค้ากรีน ก็ต้องปรับตัวให้กรีนกว่านี้ ดังนั้น การปรับโครงสร้างเศรษฐกิจไทยต้องอิงกับกระแสหลักทั้งดิจิทัลและเรื่องกรีน

iQNewsClip www.iqnewsclip.com
InfoQuest Limited | 888/178 Ploenchit Rd., 17th FL. Mahatun Plaza Bldg., Lumpini, Patumwan, Bangkok 10330
02-253-5000, 02-651-4700 02-253-5001, 02-651-4701 help@iqnewsclip.com

ไทยรัฐ
Thai Rath
Circulation: 800,000
Ad Rate: 1,100
Section: First Section/-
วันที่: จันทร์ 29 พฤศจิกายน 2564
ปีที่: 72 ฉบับที่: 23323 หน้า: 6(ซ้าย)
Col.Inch: 44.66 Ad Value: 49,126 PRValue (x3): 147,378 คลิป: ขาว-ดำ
คอลัมน์: กล้าได้ กล้าเสีย: องคาพยพยังไปคนละทาง

"สายล่อฟ้า" สะบัดปากกา

กล้าได้ กล้าเสีย

องคาพยพยังไปคนละทาง

"Unlock เศรษฐกิจไทย"

นิยามแนวทางการบริหารด้านเศรษฐกิจใหม่ ที่มีการหยิบยกมาพูดถึงในงานสัมมนา "Thailand 2022 Unlock Value" ก้าวสู่เส้นทางใหม่ ไร้ขีดจำกัด ขัดโดยประชาชาติธุรกิจ

คุณอาคม เติมพิทยาไพสิฐ รมว.คลัง ประกาศแนวทางที่จะฟื้นฟูเศรษฐกิจหลังโควิด

ด้วยการเปิด 4 Unlock เศรษฐกิจไทย

เริ่มที่ **unlock** นโยบายการคลัง เปิดช่องว่างให้มีการใช้จ่ายมากขึ้น ควบคู่ไปกับการ **unlock** นโยบายการเงิน ผ่อนคลายให้นโยบายการคลังทำงานได้อย่างเต็มที่

unlock ล็อกดาวน์ เปิดประเทศให้เศรษฐกิจเดินได้เต็มที่ และเป็นไปตามวิถีปกติต่อไป

unlock เพดานหนี้ ที่ได้ขยับเพดานหนี้สาธารณะขึ้นไปแล้วจาก 60% เป็น 70% ของจีดีพี เพื่อเพิ่มพื้นที่ทางการคลัง ดำเนินนโยบายต่างๆ

และ **unlock** ความคิด ให้เกิดความคิดสร้างสรรค์ในการสร้างเศรษฐกิจยุคใหม่

ตั้งความหวังว่า โครงการเขตพัฒนาพิเศษภาคตะวันออก (EEC) จะเป็น engine of growth ตัวใหม่ ในการขับเคลื่อนเศรษฐกิจของรัฐบาล

พิษจากโควิดทำให้คนออกจากงานค่อนข้างเยอะ มีส่วนหนึ่งอยากเปลี่ยนอาชีพ จึงต้องส่งเสริมกลุ่มอาชีพให้เศรษฐกิจระดับตัวบุคคลเติบโต หรือ **inclusive growth** คือต้องถึงระดับประชาชน

ขณะที่ คุณเศรษฐพุฒิ สุทธิวาทนฤพุฒิ ผู้ว่าการแบงก์ชาติ ชู 3 แนวทาง Unlock เศรษฐกิจ คือ

1.ประสานนโยบายให้ดี ระหว่างนโยบายการเงินและการคลัง ใช้จุดแข็งของแต่ละนโยบายให้ถูกต้อง

2.ทำนโยบายแบบยืดหยุ่นทางปฏิบัติ อย่ายึดติด สถานการณ์เปลี่ยนก็ปรับนโยบาย

3.ให้นโยบายการเงิน หรือนโยบายโดยรวมได้ประสิทธิภาพสูงสุด ต้องรับรู้ขีดจำกัด ไม่ควรทำอย่างสุดโต่ง

หัวใจสำคัญคือ ถ้าขาดเสถียรภาพทั้งฝั่งการเงินและการคลัง จะทำให้ทุกอย่างรวนไปหมด

สัญญาณที่น่าห่วงของไทย คือ โควิดจะระบาดอีกรอบหรือไม่, การฟื้นตัวของเศรษฐกิจช้า และไม่เท่าเทียม

โดยเฉพาะตัวเลขจีดีพีที่ผู้ว่าการแบงก์ชาติห่วงว่า จะเป็นการฟื้นตัวในเชิงตัวเลขขณะที่คนทั่วไปยังไม่รู้สึกกลับมาเหมือนเดิม เพราะตลาดแรงงานและรายได้ฟื้นตัวช้ากว่าตัวเลขจีดีพี

โจทย์สำคัญก็คือ นโยบายการเงิน ต้องทำให้ฟื้นตัวไม่ให้สะดุด ต้องทำให้ชัวร์ว่าตลาดการเงินไม่ตึงตัว

เมื่อวันก่อน เขียนถึงตัวเลขคนว่างงานโดยอ้างอิงข้อมูลจากทาง **สภาพัฒนาการเศรษฐกิจและสังคมแห่งชาติ (สศช.) หรือสภาพัฒน์** ที่นำข้อมูลตัวเลขมาจาก **สำนักงานสถิติแห่งชาติ** อีกที

ระบุตัวเลขอัตราการว่างงานในไตรมาส3/64มีผู้ว่างงาน8.7แสนคน คิดเป็นอัตราการว่างงาน 2.25% นั้น

มีข้อมูลจากอีกฝั่งคือ กระทรวงแรงงาน ที่นำข้อมูลอัตราการว่างงานของปี 2563 กับ 2564 เปรียบเทียบกัน

โดยของกระทรวงแรงงาน ใช้ข้อมูลยืนยันผ่านตัวเลข 13 หลักในบัตรประชาชนของผู้ประกันตน

ที่มาจากความคิดริเริ่มของรัฐมนตรีแรงงาน "สุชาติ ชมกลิ่น"

ในปี 63 มีผู้ประกันตนว่างงาน 1,061,589 คน แต่มีกลับเข้าสู่ระบบ 249,899 คน และมีผู้ประกันตนรายใหม่ (เข้าสู่ระบบงานใหม่) 313,095 คน หักลบกันแล้วมีผู้ว่างงาน 498,595 คน

ส่วนในปี 64 ช่วง 3 ไตรมาสแรก บวกของเดือน ต.ค.อีก 1 เดือน มีผู้ว่างงาน 694,110 คน แต่กลับสู่ระบบ 473,615 คน มีผู้ประกันตนรายใหม่ 402,115 คน หักลบแล้วตัวเลขตีดขึ้นไปเป็นบวกที่ 181,620 คน

ก็ไม่รู้ว่าตัวเลขมันต่างกันขนาดนี้ได้อย่างไร ทั้งที่อยู่ในองคาพยพรัฐด้วยกัน

มันสร้างความสับสน และหวั่นวิตก...ได้นะ.

เพลิงสุริยะ

iQNewsClip www.iqnewsclip.com
InfoQuest Limited | 888/178 Ploenchit Rd., 17th FL. Mahatun Plaza Bldg., Lumpini, Patumwan, Bangkok 10330
02-253-5000, 02-651-4700 02-253-5001, 02-651-4701 help@iqnewsclip.com

khaosod.co.th

Rating: ★★★★★

บันทึกไฟล์เมื่อ: อาทิตย์ 28 พฤศจิกายน 2564 เวลา 06:05 **Site Value:** 60,000 **PRValue (x3)** 180,000

หัวข้อข่าว: ถึงเวลา'ปลดล็อก'เศรษฐกิจไทย รมว.คลัง-ผู้ว่าฯธปท.ชี้ชะตาประเทศ :

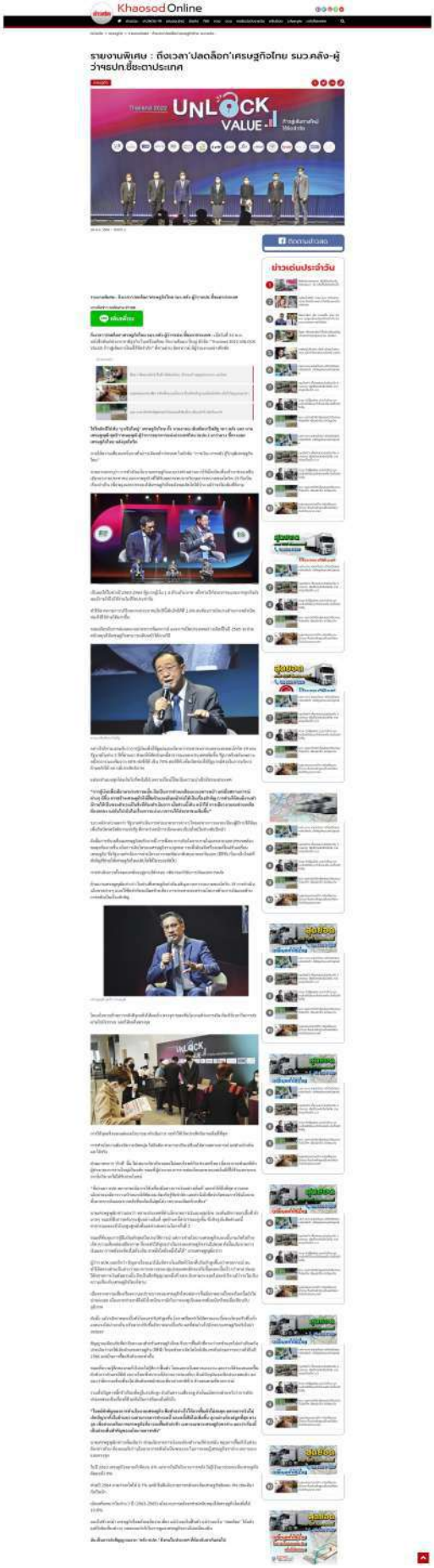

iQNewsClip www.iqnewsclip.com
InfoQuest Limited | 888/178 Ploenchit Rd., 17 th FL. Mahatun Plaza Bldg., Lumpini, Patumwan, Bangkok 10330
02-253-5000, 02-651-4700 02-253-5001, 02-651-4701 help@iqnewsclip.com

prachachat.net

Rating: ★★★★★

บันทึกไฟล์เมื่อ: เสาร์ 27 พฤศจิกายน 2564 เวลา 16:35 **Site Value:** 60,000 **PRValue (x3)** 180,000

หัวข้อข่าว: คลังแท็กทีม ธปท.พยุงเศรษฐกิจ ห่วงฟื้นแค่ตัวเลข-แต่คนไม่มีรายได้

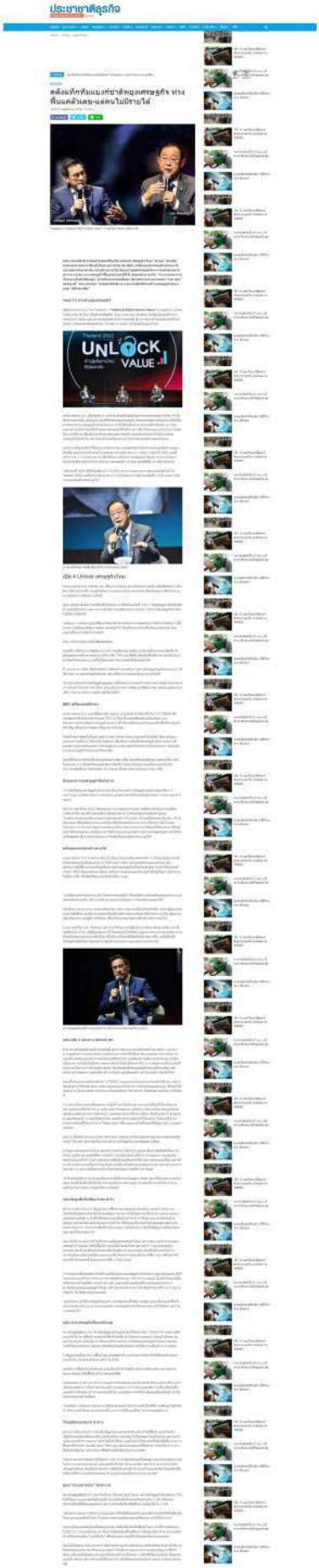

iQNewsClip www.iqnewsclip.com
InfoQuest Limited | 888/178 Ploenchit Rd., 17 th FL. Mahatun Plaza Bldg., Lumpini, Patumwan, Bangkok 10330
02-253-5000, 02-651-4700 02-253-5001, 02-651-4701 help@iqnewsclip.com

ชูการคลังพระเอก แรง-ตรงจุด

ผู้ว่าการ ธปท.ย้ำว่า ในการกู้เศรษฐกิจโดยเฉพาะ K ขาล่าง นโยบายทางการคลังจะได้ผล "แรงและตรงจุด" ต้องบอกว่า พระเอกคือการคลัง ขัดเจนทั่วโลกการคลังเป็นตัวเอกในการกู้วิกฤต โดยเฉพาะกลุ่มคนที่ได้รับผลกระทบและยังไม่ฟื้นตัว

"ต้องบอกว่าถ้าไม่มีมาตรการการคลังออกมา เศรษฐกิจไทยจะหนักกว่านี้มาก แม้ว่าจะมีการวิพากษ์วิจารณ์ว่า รัฐบาลกู้เงินเยอะ แต่ถ้าไม่มีตรงนั้น ภาพเศรษฐกิจจะหนักกว่าตอนนี้มหาศาล" ดร.เศรษฐพุฒิกล่าว

อย่างปีที่แล้วที่จีดีพี -6% ถ้าไม่มีมาตรการทางการคลังเข้ามา ประเทศไทยจะได้เห็นจีดีพี -9% กว่า สำหรับปีนี้ ธปท.คาดการณ์จีดีพี +0.7% ซึ่งถ้าไม่มีการคลังเข้ามาจะเห็น -4% กว่า เบ็ดเสร็จมาตรการทางการคลังในช่วง 3 ปี (ปีที่แล้ว ปีนี้ และปีหน้า) ช่วยสนับสนุนจีดีพีบวกเข้ามาได้ 10.8%

ปรับโครงสร้างรับ "ดิจิทัล-กรีน"

นอกจากนี้ ดร.เศรษฐพุฒิกล่าวว่า การปรับโครงสร้างเศรษฐกิจไทยในระยะยาวยังมีการบ้านอีกมาก โดยเฉพาะ 2 กระแสสำคัญ คือ 1.เทรนด์ "ดิจิทัล" ซึ่งชัดว่ากระทบแทบทุกอย่าง ประเทศไทยต้องปรับตัวและใช้ประโยชน์จากตรงนี้ และ 2.เรื่องกรีน (green) และภาวะโลกร้อน (climate change) และความยั่งยืน (sustainability) ซึ่งคนยังไม่ใส่ใจเท่าไหร่ แต่เรื่องนี้มีความจำเป็นต้องปรับตัวมหาศาล และอาจมากกว่าดิจิทัลด้วยซ้ำ

เพราะมองระยะยาวประเทศไทยมีความเปราะบางในเรื่องของภาวะโลกร้อนและภัยธรรมชาติต่าง ๆ โดยมีองค์กรที่ประเมินความเสี่ยงประเทศไทยอยู่อันดับ 9 ของโลก เพราะว่าพื้นที่เศรษฐกิจของประเทศ ไม่ว่าจะเป็นกรุงเทพฯ อีสเทิร์นซีบอร์ด เป็นพื้นที่ใกล้ชายฝั่งทะเลซึ่งมีความเปราะบางต่อคลื่นทะเลสูง และประเทศไทยที่มีแรงงานอยู่ในภาคเกษตรค่อนข้างสูง 1 ใน 3 และภาคเกษตรเสี่ยงถูกกระทบหนักจากภัยแล้งและน้ำท่วม

ผู้ว่าการ ธปท.กล่าวว่า การรับมือกับเรื่องภาวะโลกร้อนมีความจำเป็นมาก และอาจไม่ใช่เรื่องระยะยาว เพราะจะมีผลในเชิงนโยบายที่จะเข้ามากระทบเราเร็ว เช่น กรณีกลุ่มประเทศยุโรปที่ออกนโยบายกรีนดีล (European Green Deal) กฎหมายว่าด้วยมาตรการปรับคาร์บอนก่อนข้ามพรมแดน จะมีการเก็บภาษีสินค้าคาร์บอนสูง ถ้าเราไม่ปรับตัวจะกระทบส่งออก เพราะพระเอกส่งออกไทยอย่าง อิเล็กทรอนิกส์ ยานยนต์ ปิโตรเคมีก็จะโดนผลกระทบ เพราะไม่ใช่สินค้ากรีน ก็ต้องปรับตัวให้กรีนกว่านี้ ดังนั้น การปรับโครงสร้างเศรษฐกิจไทยต้องอิงกับกระแสหลักทั้งดิจิทัลและเรื่องกรีน

- "ดร.ศุภวุฒิ" ส่องปัจจัยเสี่ยงปีหน้า แนะ Unlock ปีคจดอ่อนประเทศไทย
- เช็ก 13 แอป รีบลบ มีมัลแวร์อันตราย ดูดเงิน อ่านข้อความ ในมือถือ
- ออมสินปล่อยกู้ คนหาเช้ากินค่ำ รายละ 3 แสน ใครมีสิทธิได้บ้าง ?

เช็ก 13 แอป รีบลบ มีมัลแวร์อันตราย ดูดเงิน อ่านข้อความ ในมือถือ

ราคาน้ำมันวันนี้ (27 พ.ย.) เช็กราคาดีเซล-แก๊สโซฮอล์ล่าสุด

ลงทะเบียนวัคซีนเข็ม 3 มีที่ไหนบ้าง เช็กเลย !

เช็ก 13 แอป รีบลบ มีมัลแวร์อันตราย ดูดเงิน อ่านข้อความ ในมือถือ

ราคาน้ำมันวันนี้ (27 พ.ย.) เช็กราคาดีเซล-แก๊สโซฮอล์ล่าสุด

ลงทะเบียนวัคซีนเข็ม 3 มีที่ไหนบ้าง เช็กเลย !

เช็ก 13 แอป รีบลบ มีมัลแวร์อันตราย ดูดเงิน อ่านข้อความ ในมือถือ

ราคาน้ำมันวันนี้ (27 พ.ย.) เช็กราคาดีเซล-แก๊สโซฮอล์ล่าสุด

ลงทะเบียนวัคซีนเข็ม 3 มีที่ไหนบ้าง เช็กเลย !

ศบค.พบป่วยโควิดวันนี้ (26 พ.ย.) 6,559 ราย ATK ติดเชื้อเพิ่ม 2,805 คน

iQNewsClip www.iqnewsclip.com
InfoQuest Limited | 888/178 Ploenchit Rd., 17th FL. Mahatun Plaza Bldg., Lumpini, Patumwan, Bangkok 10330
02-253-5000, 02-651-4700 02-253-5001, 02-651-4701 help@iqnewsclip.com

ไทยรัฐ
Thai Rath
Circulation: 800,000
Ad Rate: 1,100
Section: First Section/ข่าวเศรษฐกิจไทยรัฐ
วันที่: เสาร์ 27 พฤศจิกายน 2564
ปีที่: 72 ฉบับที่: 23321 หน้า: 8(กลาง)
Col.Inch: 33.82 Ad Value: 37,202 PRValue (x3): 111,606 คลิป: ขาว-ดำ
หัวข้อข่าว: "คลัง"รอเวลาเก็บภาษีความเค็ม

"คลัง"รอเวลาเก็บภาษีความเค็ม

● เค็มมากเก็บมากเค็มน้อยเก็บน้อย● บะหมี่สำเร็จรูปขนมขบเคี้ยวโดน!

นายอาคม เติมพิทยาไพสิฐ รมว.คลัง เปิดเผยในงานสัมมนาเพื่อการขับเคลื่อนมาตรการลดการบริโภคเกลือโซเดียมในประชากรไทย ว่ากระทรวงการคลังอยู่ระหว่างศึกษาการจัดเก็บภาษีความเค็ม เพื่อให้คนไทยลดการบริโภคเกลือลงอย่างเป็นรูปธรรม ส่วนจะจัดเก็บอัตราใดและเกณฑ์ความเค็มเป็นเท่าใด ต้องรอผลศึกษาของกรมสรรพสามิต และจะประกาศใช้เมื่อไรนั้น ต้องรอเวลาที่เหมาะสมของเศรษฐกิจ รวมทั้งต้องรณรงค์สร้างความเข้าใจให้ประชาชนลดการบริโภคเกลือลงด้วย เพราะมีผลต่อสุขภาพมาก โดยหน่วยงานที่เกี่ยวข้อง อาทิ สำนักงานมาตรฐานอุตสาหกรรม (สมอ.) สำนักงานอาหารและยา (อย.) ต้องร่วมกำหนดเกณฑ์สัดส่วนเกลือหรือโซเดียมในอาหารทั้งอาหารสำเร็จรูปและอาหารกึ่งสำเร็จรูป ขนมขบเคี้ยว เครื่องปรุงอาหาร เช่น ผงชูรส น้ำปลา เกลือ ผงปรุงรส เป็นต้น อีกทั้งอาหารที่ปรุงในร้านอาหารและภัตตาคาร คาดว่าจะใช้อัตราใกล้เคียงกับภาษีความหวานที่ต้องกำหนดปริมาณชัดเจน

นพ.สุรศักดิ์ กันตชูเวสศิริ นายกสมาคมโรคไตแห่งประเทศไทยและประธานเครือข่ายลดบริโภคเค็ม กล่าวว่า ประเทศไทยมีค่าใช้จ่ายการรักษาสุขภาพของประชาชนราว 100,000 ล้านบาท และมีแนวโน้มเพิ่มขึ้นปีละ 10-15% เพราะจำนวนผู้ป่วยเพิ่มขึ้นจากการบริโภคความหวาน มัน เค็ม ซึ่งมีผลต่อสุขภาพ และเป็นปัจจัยทำให้เกิด 5 โรคเรื้อรัง คือ ความดันโลหิตสูง 13 ล้านคน โรคไตเรื้อรัง 8 ล้านคน ที่มีค่าใช้จ่ายฟอกไตปีละ 20,000 ล้านบาท โรคหัวใจ 500,000 คน โรคหลอดเลือดสมอง (สโตรก) 500,000 คน เบาหวาน 4 ล้านคน เป็นภาระงบประมาณที่สูงมาก และเป็นความสูญเสียทางเศรษฐกิจด้วย ดังนั้น เพื่อลดภาระงบประมาณจึงต้องจัดเก็บภาษีความเค็ม เพื่อลดการบริโภคความเค็มลง โดยจัดเก็บตามอัตราความเค็ม

นายณัฐกร อุเทนสุต ที่ปรึกษาด้านพัฒนาระบบควบคุมทางสรรพสามิต กล่าวว่า กรมได้ศึกษาการจัดเก็บภาษีความเค็มเสร็จเรียบร้อยแล้ว แต่วิกฤติโควิดทำให้ต้องเลื่อนการจัดเก็บออกไปก่อน รอเวลาเศรษฐกิจดีขึ้น หรือเมื่อมูลค่าจีดีพีประเทศขยายตัวไปถึง 16 ล้านล้านบาทขึ้นไป โดยก่อนประกาศมีผลบังคับใช้ จะให้เวลาภาคอุตสาหกรรมปรับตัว 6-12 เดือน เนื่องจากจะกระทบประชาชนในวงกว้าง ต้องจัดเก็บภาษีแบบค่อยเป็นค่อยไป เช่น ใช้ภาษีตามขั้นบันไดเหมือนภาษีความหวาน เพื่อให้ผู้ประกอบการได้ปรับตัวและผลิตสินค้าสูตรใหม่ออกมา การออกมาตรการภาษีความเค็มจะเก็บตามสัดส่วนความเค็มที่ผสมในสินค้า เค็มมากเสียภาษีมาก เค็มน้อยเสียภาษีน้อย ต่ำกว่าเกณฑ์ก็จะไม่เสียภาษีเลย สินค้าเป้าหมายมี 4 กลุ่ม บะหมี่กึ่งสำเร็จรูป อาหารแช่แข็ง/เย็น ขนมขบเคี้ยว และซอสปรุงรส เป็นต้น.

iQNewsClip www.iqnewsclip.com
InfoQuest Limited | 888/178 Ploenchit Rd., 17th FL. Mahatun Plaza Bldg., Lumpini, Patumwan, Bangkok 10330
02-253-5000, 02-651-4700 02-253-5001, 02-651-4701 help@iqnewsclip.com

ข่าวสด
Khao Sod
Circulation: 950,000
Ad Rate: 1,100
Section: First Section/เศรษฐกิจ/ต่างประเทศ
วันที่: เสาร์ 27 พฤศจิกายน 2564
ปีที่: 31 ฉบับที่: 11322 หน้า: 5(บน)
Col.Inch: 38.14 Ad Value: 41,954 PRValue (x3): 125,862 คลิป: ขาว-ดำ
หัวข้อข่าว: คลังเร่งแผนศึกษารีดภาษีความเค็ม

คลังเร่งแผนศึกษารีดภาษีความเค็ม

ห่วงคนไทยไตวาย-ไม่เก็บปี65รอเศรษฐกิจฟื้น

กลังเร่งศึกษาแนวทางจัดเก็บภาษีความเค็ม ทั้งจากอาหารสำเร็จรูปและอาหารกึ่งสำเร็จรูป ขนมขบเคี้ยว รวมถึงเครื่องปรุงอาหาร หวั่นคนไทยไตวาย ตั้งเป้าลดบริโภคโซเดียม 20% ด้านสรรพสามิตแจงยังไม่เก็บปี 2565 รอเศรษฐกิจฟื้นตัวก่อน

นายอาคม เติมพิทยาไพสิฐ รมว.คลัง กล่าวในงานสัมมนาเพื่อการขับเคลื่อนมาตรการลดการบริโภคเกลือโซเดียมในประชากรไทยว่า ขณะนี้กระทรวงการคลังอยู่ระหว่างการศึกษาแนวทางการจัดเก็บภาษีสรรพสามิตความเค็มตามปริมาณโซเดียม และจะดำเนินมาตรการดังกล่าวในช่วงเวลาที่เหมาะสมต่อไป

โดยมาตรการภาษีสรรพสามิตเป็นอีกเครื่องมือที่ช่วยสนับสนุนให้ประชาชนและผู้ประกอบอุตสาหกรรมลดการบริโภค และลดการผลิตสินค้าที่มีปริมาณโซเดียมสูง ร่วมกับการใช้มาตรการอื่นที่ไม่ใช่ภาษี มีเป้าหมายให้การบริโภคโซเดียมของคนไทยในแต่ละวันให้น้อยกว่า 20% ต่อคนต่อวัน หรือเหลือ 2,800 มิลลิกรัมต่อคนต่อวัน จากอัตราการบริโภคของคนไทยในปัจจุบันที่ 3,600 มิลลิกรัมต่อคนต่อวัน และมีเป้าหมายให้ลดต่ำกว่า 2,000 มิลลิกรัมต่อคนต่อวันเป็นไปตามมาตรฐานการศึกษาข้อมูลขององค์การอนามัยโลก

นายอาคมกล่าวอีกว่า ภาษีความเค็มจะจัดเก็บทั้งจากอาหารสำเร็จรูปและอาหารกึ่งสำเร็จรูป ขนมขบเคี้ยว รวมถึงเครื่องปรุงอาหาร เช่น ผงชูรส น้ำปลา เกลือ ผงปรุงรส เป็นต้น มีหน่วยงานที่เกี่ยวข้องมาช่วยดูแล ได้แก่ สำนักงานมาตรฐานอุตสาหกรรม

ขณะที่ร้านอาหาร ภัตตาคาร ต้องมีองค์การอาหารและยา (อย.) เข้ามาช่วยดูคุณภาพ โดยใช้ระบบเดียวกับภาษีความหวานที่ต้องมีการวัดปริมาณที่ชัดเจน

ด้านนายณัฐกร อุเทนสุต ที่ปรึกษาด้านการพัฒนาระบบควบคุมทางสรรพสามิต กรมสรรพสามิต กล่าวว่า ภาษีโซเดียมไม่ได้มุ่งเป้าหมายที่การเพิ่มรายได้ของรัฐบาล แต่เพื่อปกป้องสุขภาพของประชาชนและการสูญเสียชีวิตจากการบริโภคโซเดียมเกินพอดี

ขณะนี้ยังอยู่ระหว่างการศึกษาและยืนยันว่ายังไม่เริ่มเก็บในปี 2565 ส่วนการจัดเก็บยังต้องดูความพร้อมของภาคอุตสาหกรรมรวมถึงภาพรวมของเศรษฐกิจด้วย เนื่องจากเศรษฐกิจยังอยู่ระหว่างการฟื้นตัว มองว่าหากมูลค่าจีดีพีอยู่ที่ 16 ล้านล้านบาท อาจจะสามารถดำเนินการจัดเก็บภาษีจากความเค็มได้ และคาดว่าจะใช้เวลาไม่ต่ำกว่า 8 ปี

โดยเบื้องต้นจะให้เวลาอย่างน้อย 6 เดือนถึง 1 ปีสำหรับการปรับตัวก่อนจะมีการจัดเก็บภาษีจริง

iQNewsClip www.iqnewsclip.com
InfoQuest Limited | 888/178 Ploenchit Rd., 17th FL. Mahatun Plaza Bldg., Lumpini, Patumwan, Bangkok 10330
02-253-5000, 02-651-4700 02-253-5001, 02-651-4701 help@iqnewsclip.com

เดลินิวส์
Daily News
Circulation: 500,000
Ad Rate: 1,100

Section: First Section/-
วันที่: เสาร์ 27 พฤศจิกายน 2564
ปีที่: - ฉบับที่: 26343 หน้า: 14(ขวา)
Col.Inch: 41.15 Ad Value: 45,265 PRValue (x3): 135,795 คลิป: ขาว-ดำ
หัวข้อข่าว: เตรียมรีดภาษีโซเดียมลดกินเค็ม

เตรียมรีดภาษีโซเดียมลดกินเค็ม

เมื่อวันที่ 26 พ.ย. ที่ทำเนียบรัฐบาล พล.อ.ประยุทธ์ จันทร์โอชา นายกรัฐมนตรีและรมว.กลาโหม กล่าวถึงการช่วยเหลือเกษตรกรชาวนา ว่า เรื่องประกันราคาข้าวเป็นนโยบายจะต้องทำ และต้องไปไล่ดูว่าที่ทำไปแล้ว ใครได้ประโยชน์ หรือเกษตรกรได้จริงหรือไม่ หรือใครที่เกี่ยวข้องได้ไป ในส่วนการตั้งราคาประกันไว้ จะต้องให้มีการตรวจสอบทั้งหมด ขอเตือนไว้ตรวจพบเมื่อไหร่ จะถูกลงโทษตามกฎหมายทันที ไม่ว่าจะเป็นใครเกี่ยวข้อง โดยเฉพาะข้าราชการต้องไม่ทุจริตโดยเด็ดขาด เพราะเป็นสิ่งที่คุกคามไทยมานานแล้ว

ขณะที่ นายวัฒนศักย์ เสือเอี่ยม อธิบดีกรมการค้าภายใน ในฐานะประธานคณะอนุกรรมการกำกับดูแลและกำหนดเกณฑ์กลางอ้างอิงโครงการประกันรายได้เกษตรกรผู้ปลูกข้าว เปิดเผยว่า ได้อนุมัติราคาเกณฑ์กลางอ้างอิงและการชดเชยส่วนต่างราคาตามโครงการประกันรายได้เกษตรกรผู้ปลูกข้าวปี 64/65 รอบที่ 1 งวดที่ 7 โดยมีมติจ่ายเงินส่วนต่างให้กับเกษตรกรที่ขึ้นทะเบียนเกษตรกรผู้ปลูกข้าวปีการผลิต 64/65 ที่ระบุวันที่คาดว่าจะเก็บเกี่ยวตั้งแต่วันที่ 19-25 พ.ย. 2564 จำนวน 5 ชนิด ได้แก่ ข้าวเปลือกหอมมะลิ ข้าวเปลือกหอมมะลินอกพื้นที่ ข้าวเปลือกหอมปทุมธานี ข้าวเปลือกเจ้า และข้าวเปลือกเหนียว แต่การจ่ายส่วนต่างเริ่มน้อยลงจากงวดก่อนหน้า หลังจากราคาข้าวเปลือกปรับตัวสูงขึ้น

สำหรับราคาเกณฑ์กลางอ้างอิงและการจ่ายเงินส่วนต่าง งวดที่ 7 ข้าวเปลือกหอมมะลิ ราคา 11,089.76 บาทต่อตัน ชดเชยตันละ 3,910.24 บาท ข้าวเปลือกหอมมะลินอกพื้นที่ ราคา 10,644.44 บาทต่อตัน ชดเชยตันละ 3,355.56 บาท ข้าวเปลือกหอมปทุมธานี ราคา 9,574.25 บาทต่อตัน ชดเชยตันละ 1,425.75 บาท ข้าวเปลือกเจ้า ราคา 7,903.19 บาทต่อตัน ชดเชยตันละ 2,096.81 บาท และข้าวเปลือกเหนียว ราคา 8,183.24 บาทต่อตัน ชดเชยตันละ 3,816.76 บาท

ทั้งนี้ เกษตรกรจะได้รับเงินส่วนต่างสำหรับงวดที่ 7 สูงสุด ดังนี้ ข้าวเปลือกหอมมะลิ 57,743.36 บาท ข้าวเปลือกหอมมะลินอกพื้นที่ 53,688.96 บาท ข้าวเปลือกหอมปทุมธานี 35,643.75 บาท ข้าวเปลือกเจ้า 62,904.30 บาท และข้าวเปลือกเหนียว 61,068.16 บาท โดยธนาคารเพื่อการเกษตรและสหกรณ์การเกษตร (ธ.ก.ส.) จะโอนเงินเข้าไปยังบัญชีของเกษตรกรภายใน 3 วันทำการหลังจากที่ได้มีการประกาศราคาเกณฑ์กลางอ้างอิงเช่นเดียวกับปี 1 และปี 2

ส่วนการจ่ายเงินส่วนต่างงวดที่ 3, 4, 5, 6 และ 7 ต้องรอเงินจากรัฐบาล โดยคณะกรรมการนโยบายการเงินการคลังของรัฐ ได้ขยายเพดานการก่อหนี้ตามมาตรา 28 ของ พ.ร.บ.วินัยการเงินการคลังภาครัฐ จากเดิม 30% เป็น 35% เป็นระยะเวลาชั่วคราว 1 ปี ทำให้มีวงเงินในการก่อหนี้เพิ่มเติมได้อีกประมาณ 1.55 แสนล้านบาท ที่จะนำมาใช้จ่ายส่วนต่างในโครงการประกันรายได้ ซึ่ง ครม. จะพิจารณาในวันที่ 30 พ.ย. 64

ทางด้าน นายจุรินทร์ ลักษณวิศิษฏ์ รองนายกฯและรมว.พาณิชย์ เปิดเผยหลังเปิดโครงการ "พาณิชย์ ลดราคา! ช่วยประชาชน ลอต 15 (พาณิชย์จานด่วน ราคาถูก)" ว่า กระทรวงพาณิชย์ จัดทำขึ้นเพื่อช่วยลดภาระค่าครองชีพประชาชนจากอาหารจานด่วน โดยร่วมกับห้างสรรพสินค้า ห้างค้าปลีกค้าส่ง เช่น บิ๊กซี โลตัส เดอะมอลล์ ฟู้ดแลนด์ และร้านสะดวกซื้อ เซเว่น-อีเลฟเว่น ขายอาหารจานด่วนราคาพิเศษ หรือราคาถูก ไม่เกินจานละ 35-40 บาท และตลาดสด จัดจำหน่ายไม่เกิน 30-35 บาท รวมทั้งหมด 16,518 จุดทั่วประเทศ แบ่งเป็นกรุงเทพฯ 5,000 ร้านค้า และต่างจังหวัดอีกประมาณ 11,000 ร้านค้า

ทั้งนี้ อาหารจานด่วนราคาถูก จะเริ่มจำหน่ายตั้งแต่วันที่ 26 พ.ย.-31 ธ.ค. ประชาชน และผู้สนใจ สามารถตรวจสอบได้ที่เว็บไซต์ www.พาณิชย์ลดราคา.com หรือ LINE OFFICIAL@Mobilepanich โมบายพาณิชย์ลดราคา!

คณะแพทยศาสตร์ รพ.รามาธิบดี มหาวิทยาลัยมหิดล ร่วมกับ กระทรวงการคลัง กระทรวงสาธารณสุข กรมสรรพสามิต สำนักงานกองทุนสนับสนุนการสร้างเสริมสุขภาพ (สสส.) และ เครือข่าย ลดบริโภคเค็ม จัดการประชุมสัมมนาเพื่อการขับเคลื่อนมาตรการลดการบริโภคเกลือโซเดียมในประชากรไทย

iQNewsClip www.iqnewsclip.com
InfoQuest Limited | 888/178 Ploenchit Rd., 17th FL. Mahatun Plaza Bldg., Lumpini, Patumwan, Bangkok 10330
02-253-5000, 02-651-4700 02-253-5001, 02-651-4701 help@iqnewsclip.com

เดลินิวส์
Daily News
Circulation: 500,000
Ad Rate: 1,100

Section: First Section/-
วันที่: เสาร์ 27 พฤศจิกายน 2564
ปีที่: - ฉบับที่: 26343 หน้า: 14(ขวา)
Col.Inch: 41.15 Ad Value: 45,265 PRValue (x3): 135,795 คลิป: ขาว-ดำ
หัวข้อข่าว: เตรียมรีดภาษีโซเดียมลดกินเค็ม

ศ.นพ.ปิยะมิตร ศรีธรา คณบดีคณะแพทยศาสตร์ รพ.รามาธิบดี มหาวิทยาลัยมหิดล กล่าวว่า การบริโภคเกลือโซเดียม เป็นปัจจัยสำคัญทำให้เกิดโรคไม่ติดต่อเรื้อรัง และเสียชีวิต เช่น โรคความดันโลหิตสูง โรคหลอดเลือดหัวใจและหลอดเลือดสมอง และโรคไตวายเรื้อรัง

ด้าน นายอาคม เติมพิทยาไพสิฐ รมว.คลัง กล่าวว่า เพื่อให้คนไทยลดบริโภคเกลือโซเดียมเป็นรูปธรรม กระทรวงการคลังโดยกรมสรรพสามิตอยู่ระหว่างการศึกษาแนวทางการจัดเก็บภาษีสรรพสามิตความเค็มตามปริมาณโซเดียมจะดำเนินการช่วงเวลาเหมาะสมต่อไป.

iQNewsClip www.iqnewsclip.com
InfoQuest Limited | 888/178 Ploenchit Rd., 17th FL. Mahatun Plaza Bldg., Lumpini, Patumwan, Bangkok 10330
02-253-5000, 02-651-4700 02-253-5001, 02-651-4701 help@iqnewsclip.com

Bangkok Post

Bangkok Post
Circulation: 70,000
Ad Rate: 1,400

Section: Business/First Page - Business
Date: Saturday 27 November 2021
Volume: - **No:** - **Page:** 1(Bottom)
Col.Inch: 26.75 **Ad Value:** 37,450 **PRValue (x3):** 112,350 **Clip:** Full Color
Headline: Excise tax on salty foods proposed

Excise tax on salty foods proposed

WICHIT CHANTANUSORNSIRI

The government is inching towards the introduction of an excise tax on salty, processed foods, says Finance Minister Arkhom Termpittayapaisith.

While declining to specify the date of tax enforcement and tax rates, he said Thais consume more than 3,600 milligrammes of sodium per person daily, higher than the World Health Organization's recommendation of no more than 2,000 mg per day.

Such a tax will encourage the manufacturers of salty, processed food to reduce the sodium amount in their products, Mr Arkhom said.

During the initial phase, the tax aims to reduce sodium consumption by 20% to no more than 2,800 mg per person daily, he said.

High levels of sodium have been linked to high blood pressure as well as kidney and heart problems, said Mr Arkhom.

Nutthakorn Utensute, principal adviser on excise control system development for the Excise Department, said the tax targets instant noodles, frozen foods, snacks and seasoning sauces.

He said the tax collection will be enforced gradually with a target of curbing sodium consumption to no more than 2,800 mg per person per day within eight years.

Mr Nutthakorn said over the course of three meals, this results in roughly 900 mg per person per meal.

Food that contains more than 900 mg of sodium might risk higher taxes than those with lower sodium levels, he said.

PHOTO: PATIPAT JANTHONG

A shopper purchases instant noodles at a supermarket.

iQNewsClip www.iqnewsclip.com
InfoQuest Limited | 888/178 Ploenchit Rd., 17th FL. Mahatun Plaza Bldg., Lumpini, Patumwan, Bangkok 10330
02-253-5000, 02-651-4700 02-253-5001, 02-651-4701 help@iqnewsclip.com

เดลินิวส์
Daily News
Circulation: 500,000
Ad Rate: 2,100

Section: First Section/เศรษฐกิจ
วันที่: เสาร์ 27 พฤศจิกายน 2564
ปีที่: - ฉบับที่: 26343 หน้า: 7(บน)
Col.Inch: 58.26 Ad Value: 122,346 PRValue (x3): 367,038 คลิป: สี่สี
หัวข้อข่าว: จ่อรีดภาษีมาม่า-ขนม-อาหาร

จ่อรีดภาษีมาม่า-ขนม-อาหาร

● ติดเค็มเสียค่าหมอแสนล้าน

นายสุรศักดิ์ กันตชูเวสศิริ นายกสมาคมโรคไตแห่งประเทศไทยและประธานเครือข่ายลดบริโภคเค็ม เปิดเผยในงานสัมมนาเพื่อการขับเคลื่อนมาตรการลดภาระบริโภคเกลือโซเดียมในประชากรไทยว่า ปัจจุบันประเทศไทยมีค่าใช้จ่ายการรักษาสุขภาพของประชาชนที่มาจากการบริโภคความเค็มมากถึง 100,000 ล้านบาท และมีจำนวนประชากรที่มีโรค 5 โรคเรื้อรังที่เกิดขึ้นจากความเค็ม คือ ความดันโลหิตสูง 13 ล้านคน โรคไต 8 ล้านคน โรคหัวใจ 500,000 คน โรคผู้ป่วยหลอดเลือดสมอง 500,000 คน เบาหวาน 4 ล้านคน ถือเป็นภาระค่าใช้จ่ายงบประมาณที่สูงมาก และมีแนวโน้มเพิ่มขึ้นทุกปี 10-15%

ดังนั้น จึงอยากให้ภาครัฐจัดเก็บภาษีความเค็ม เป็นทางเลือกหนึ่งที่จะช่วยลดบริโภคความเค็มได้ เช่น บะหมี่กึ่งสำเร็จรูปในปัจจุบันแต่ละซองมีปริมาณความเค็มผสม 700-3,000 มิลลิกรัมต่อซอง หากเกิน 1,000 มิลลิกรัมก็ถือว่าอัตราต่อสุขภาพแล้ว จึงอยากเสนอให้ปรับขึ้นบะหมี่ที่มีความเค็มเกิน 1,800 มิลลิกรัม ซึ่งมีปริมาณ 15% ของทั้งตลาด เช่นหากขึ้นภาษี 50 สตางค์ ทำให้ราคาสินค้าเพิ่มขึ้นจาก 6 บาท เป็น 7 บาท รวมถึงอาจพิจารณาเก็บภาษีขนมขบเคี้ยว

นายณัฐกร อุเทนสุต ที่ปรึกษาด้านพัฒนาระบบควบคุมทางสรรพสามิต กล่าวว่า ที่ผ่านมากรมได้ศึกษา มาตรการเก็บภาษีความเค็มไว้แล้ว แต่ได้ชะลอออกไปเนื่องจากโควิดเข้ามากระทบต่อเศรษฐกิจ และอุตสาหกรรมค่อนข้างเยอะ โดยรูปแบบการเก็บภาษีความเค็ม จะเป็นแบบขั้นบันไดเหมือนกับภาษีความหวาน เพื่อให้เวลาผู้ประกอบการได้มีการปรับตัว หากเค็มมากก็เสียภาษีมาก เค็มน้อยก็เสียภาษีน้อย หากต่ำกว่าเกณฑ์ก็จะไม่เสียภาษีเลย โดยมีสินค้าในเป้าหมายมีอยู่ 4 กลุ่ม บะหมี่กึ่งสำเร็จรูป อาหารแช่แข็ง ขนมขบเคี้ยว และซอสปรุงรส แต่จะไม่เก็บภาษีเกลือ และผงชูรส

อย่างไรก็ตาม การเก็บภาษีความเค็มจะต้องดูความพร้อมในแง่มาตรการภาษีกับอุตสาหกรรม โดยจะต้องรอให้เศรษฐกิจดีขึ้นด้วย คาดว่าจะบังคับใช้ได้เมื่อเศรษฐกิจกลับมาฟื้นตัวจากโควิด และต้องให้เวลาอุตสาหกรรมในการปรับตัว 6-12 เดือน เนื่องจากภาษีความเค็มจะกระทบประชาชนในวงกว้าง ฉะนั้นจะต้องรอช่วงจังหวะเวลาที่เหมาะสม เมื่อเศรษฐกิจดีแล้ว และการใช้ภาษีความเค็มจะต้องค่อยเป็นค่อยไป

นายอาคม เติมพิทยาไพสิฐ รมว.คลัง กล่าวว่า กระทรวงการคลังอยู่ระหว่างศึกษาการจัดเก็บภาษีความเค็ม เพื่อให้คนไทยลดการบริโภคเกลือลงอย่างเป็นรูปธรรม โดยมาตรการทางภาษี ไม่ได้เป็นมาตรการหลัก และไม่ได้มุ่งหวังการจัดเก็บรายได้เพิ่ม แต่เพื่อดูแลสุขภาพของประชาชน และสร้างความตระหนักรู้และ

iQNewsClip www.iqnewsclip.com
InfoQuest Limited | 888/178 Ploenchit Rd., 17th FL. Mahatun Plaza Bldg., Lumpini, Patumwan, Bangkok 10330
02-253-5000, 02-651-4700 02-253-5001, 02-651-4701 help@iqnewsclip.com

เดลินิวส์
Daily News
Circulation: 500,000
Ad Rate: 2,100
Section: First Section/เศรษฐกิจ
วันที่: เสาร์ 27 พฤศจิกายน 2564
ปีที่: - ฉบับที่: 26343 หน้า: 7(บน)
Col.Inch: 58.26 Ad Value: 122,346 PRValue (x3): 367,038 คลิป: สี่สี
หัวข้อข่าว: จ่อรีดภาษีมาม่า-ขนม-อาหาร

สร้างความเข้าใจ เพื่อให้ประชาชนลดการบริโภคเกลือด้วยตัวเอง ซึ่งปัจจุบันคนไทยบริโภคความเค็ม 3,600 มิลลิกรัมต่อวัน ตั้งเป้าลดเหลือ 2,800 มิลลิกรัม ภายใน 8-10 ปี

"ขณะนี้ยังไม่มีความชัดเจนว่าจะจัดเก็บภาษีความเค็มเป็นอัตราเท่าใด ใช้ระดับความเค็มเท่าใดเป็นเกณฑ์ เนื่องจากกรมสรรพสามิต อยู่ระหว่างหารือกับหลายภาคส่วนที่เกี่ยวข้องทั้งภาคอุตสาหกรรมอาหาร การรณรงค์และสร้างความเข้าใจกับร้านอาหาร ภัตตาคาร และการปรับพฤติกรรมคนในครอบครัวที่ต้องลดการบริโภคความเค็ม สำหรับอัตราภาษีความเค็มนั้น หากมีการจัดเก็บ คาดว่าจะเป็นลักษณะค่อยเป็นค่อยไป แบบเดียวกับภาษีความหวาน".

iQNewsClip www.iqnewsclip.com
InfoQuest Limited | 888/178 Ploenchit Rd., 17th FL. Mahatun Plaza Bldg., Lumpini, Patumwan, Bangkok 10330
02-253-5000, 02-651-4700 02-253-5001, 02-651-4701 help@iqnewsclip.com

แนวหน้า
Naew Na
Circulation: 900,000
Ad Rate: 900
Section: First Section/โลกธุรกิจ
วันที่: จันทร์ 29 พฤศจิกายน 2564
ปีที่: 42 ฉบับที่: 14824 หน้า: 6(ล่าง)
Col.Inch: 17.41 Ad Value: 15,669 PRValue (x3): 47,007 คลิป: ขาว-ดำ
คอลัมน์: ชีพจรโลกธุรกิจ: 'คลัง'เล็งใช้ภาษีคุมคน'กินเค็ม'

ชีพจรโลกธุรกิจ

❑ 'คลัง'เล็งใช้ภาษีคุมคน'กินเค็ม'

นายอาคม เติมพิทยาไพสิฐ รมว.คลัง กล่าวว่า กระทรวงการคลังมีภารกิจในอีกด้านหนึ่งคือ สนับสนุนนโยบายด้านสาธารณสุขของรัฐบาลที่มุ่งหวังให้ประชาชนมีสุขภาพดีขึ้น ดังจะเห็นได้จากการจัดเก็บภาษีเครื่องดื่มตามปริมาณความหวาน ดังนั้นเพื่อให้คนไทยลดการบริโภคเกลือโซเดียมอย่างเป็นรูปธรรม มาตรการภาษีสรรพสามิต จึงเป็นเครื่องมือหนึ่งที่ช่วยสนับสนุนให้ประชาชน และผู้ประกอบอุตสาหกรรมลดการบริโภคและลดการผลิตสินค้าที่มีปริมาณโซเดียมสูง ร่วมกับการใช้มาตรการที่ไม่ใช่ภาษีอื่นๆ และในปัจจุบันกระทรวงการคลังโดยกรมสรรพสามิตอยู่ระหว่างการศึกษาแนวทางการจัดเก็บภาษีสรรพสามิตความเค็มตามปริมาณโซเดียม และจะดำเนินมาตรการดังกล่าวในช่วงเวลาที่เหมาะสมต่อไปปัจจุบันคนไทยบริโภครสหวาน มัน เค็ม มากเกินความพอดี ทำให้เกิดภาวะโรคไม่ติดต่อเรื้อรัง หรือ NCDs โดยเฉพาะการบริโภคโซเดียมต่อวัน โดยเฉลี่ย 3,600 มิลลิกรัมต่อวัน ซึ่งสูงกว่าที่องค์การอนามัยโลก(WHO)กำหนด

อาคม เติมพิทยาไพสิฐ

iQNewsClip www.iqnewsclip.com
InfoQuest Limited | 888/178 Ploenchit Rd., 17th FL. Mahatun Plaza Bldg., Lumpini, Patumwan, Bangkok 10330
02-253-5000, 02-651-4700 02-253-5001, 02-651-4701 help@iqnewsclip.com

ไทยรัฐ
Thai Rath
Circulation: 800,000
Ad Rate: 1,100
Section: First Section/การศึกษา-ศาสนา-สาธารณสุข
วันที่: จันทร์ 29 พฤศจิกายน 2564
ปีที่: 72 ฉบับที่: 23323 หน้า: 10(บน)
Col.Inch: 11.03 Ad Value: 12,133 PRValue (x3): 36,399 คลิป: ขาว-ดำ
หัวข้อข่าว: ชี้ไทยกินเค็มเกินอื้อ

ชี้ไทยกินเค็มเกินอื้อ

จากการประชุมสัมมนาเพื่อการขับเคลื่อนมาตรการลดการบริโภคเกลือโซเดียมในประชากรไทย ศ.นพ.ปิยะมิตร ศรีธรา คณบดีคณะแพทยศาสตร์โรงพยาบาลรามาธิบดี มหาวิทยาลัยมหิดล กล่าวว่า รายงานการสำรวจในปีที่ผ่านมาโดยเครือข่ายลดบริโภคเค็ม พบว่าคนไทยบริโภคเกลือเฉลี่ยวันละ 9.1 กรัม ซึ่งสูงกว่าปริมาณที่องค์การอนามัยโลกกำหนดไว้ที่ 5 กรัมต่อวันเกือบ 2 เท่า นับเป็นปัญหาสำคัญที่ทุกภาคส่วนต้องเร่งช่วยกันแก้ไข

นายอาคม เติมพิทยาไพสิฐ รมว.คลัง กล่าวว่าเพื่อให้คนไทยลดการบริโภคเกลือโซเดียมอย่างเป็นรูปธรรม มาตรการภาษีสรรพสามิตเป็นเครื่องมือหนึ่งที่ช่วยสนับสนุนให้ประชาชนและผู้ประกอบอุตสาหกรรมลดการบริโภคและลดการผลิตสินค้าที่มีปริมาณโซเดียมสูง ร่วมกับการใช้มาตรการที่ไม่ใช่ภาษีอื่นๆ และในปัจจุบันกระทรวงการคลังโดยกรมสรรพสามิตอยู่ระหว่างการศึกษาแนวทางการจัดเก็บภาษีสรรพสามิตความเค็มตามปริมาณโซเดียม และจะดำเนินมาตรการดังกล่าวในช่วงเวลาที่เหมาะสมต่อไป.

iQNewsClip www.iqnewsclip.com
InfoQuest Limited | 888/178 Ploenchit Rd., 17th FL. Mahatun Plaza Bldg., Lumpini, Patumwan, Bangkok 10330
02-253-5000, 02-651-4700 02-253-5001, 02-651-4701 help@iqnewsclip.com

matichon.co.th

Rating: ★★★★★

บันทึกไฟล์เมื่อ: เสาร์ 27 พฤศจิกายน 2564 เวลา 05:40 **Site Value:** 60,000 **PRValue (x3)** 180,000

หัวข้อข่าว: 'คลัง-สรรพสามิต' เอาแน่! เก็บ 'ภาษีโซเดียม' ขอถกภาคเอกชนหาแนวทางเหมาะสม

MATICHON ONLINE

iQNewsClip www.iqnewsclip.com
InfoQuest Limited | 888/178 Ploenchit Rd., 17 th FL. Mahatun Plaza Bldg., Lumpini, Patumwan, Bangkok 10330
02-253-5000, 02-651-4700 02-253-5001, 02-651-4701 help@iqnewsclip.com

siamrath.co.th

Rating: ★★★★★

บันทึกไฟล์เมื่อ: ศุกร์ 26 พฤศจิกายน 2564 เวลา 18:36 **Site Value:** 60,000 **PRValue (x3)** 180,000

หัวข้อข่าว: ภาษีความเค็มรอไปก่อน คลังย้ำใช้ช่วงเวลาเหมาะสม รอ ศก.ฟื้นโควิด-ผู้ประกอบการปรับตัว

ภาษีความเค็มรอไปก่อน คลังย้ำใช้ช่วงเวลาเหมาะสม รอ ศก.ฟื้นโควิด-ผู้ประกอบการปรับตัว

ทวีต Share 1 Share 1

สยามรัฐออนไลน์ 26 พฤศจิกายน 2564 15:48 น. เศรษฐกิจ

นายอาคม เติมพิทยาไพสิฐ รมว.คลัง กล่าวในงานสัมมนาเพื่อการขับเคลื่อนมาตรการลดการบริโภคเกลือโซเดียมในประชากรไทยว่า ขณะนี้กระทรวงการคลังอยู่ระหว่างการศึกษาแนวทางการจัดเก็บภาษีสรรพสามิตความเค็มตามปริมาณโซเดียม และจะดำเนินมาตรการดังกล่าวในช่วงเวลาที่เหมาะสมต่อไป โดยมาตรการภาษีสรรพสามิตเป็นอีกเครื่องมือที่ช่วยสนับสนุนให้ประชาชน และผู้ประกอบอุตสาหกรรมลดการบริโภคและลดการผลิตสินค้าที่มีปริมาณโซเดียมสูง ร่วมกับการใช้มาตรการอื่นที่ไม่ใช่ภาษี

โดยปัจจุบันคนไทยเป็นโรคเบาหวาน ความดัน และไตวายเรื้อรังเพิ่มมากขึ้น โดยมาจากการบริโภคหวาน มัน เค็ม ที่ผ่านมาคลังได้มีการจัดเก็บภาษีจากความหวานไปแล้ว ก็ได้ผลดี ต่อไปก็เป็นภาษีจากความเค็ม ซึ่งเป็นเรื่องจำเป็น เนื่องจากโรคเรื้อรังส่งผลให้ภาครัฐสูญเสียค่าใช้จ่าย และโอกาสในการพัฒนาเศรษฐกิจ ส่วนจะเริ่มจัดเก็บภาษีจากความเค็มได้เมื่อไหร่ ขึ้นอยู่กับความพร้อมของหน่วยงานที่เกี่ยวข้อง

ทั้งนี้มีเป้าหมายให้การบริโภคโซเดียมของคนไทยในแต่ละวันให้น้อยกว่า 20% ต่อคนต่อวัน หรือเหลือ 2,800 มิลลิกรัม/คน/วัน จากอัตราการบริโภคของคนไทยในปัจจุบันที่ 3,600 มิลลิกรัม/คน/วัน และมีเป้าหมายให้ลดต่ำกว่า 2,000 มิลลิกรัม/คน/วัน ซึ่งเป็นไปตามมาตรฐานการศึกษาข้อมูลขององค์การอนามัยโลกที่หากมีการบริโภคโซเดียมเกินเกณฑ์จะมีผลต่อสุขภาพ ซึ่งเรื่องการจัดเก็บภาษีจากความเค็มนั้น ก็ต้องไปดูว่าจะเริ่มดำเนินการอย่างไร โดยอาจจะต้องใช้เวลา เพราะต้องมีการหารือออย่างรอบคอบกับผู้เกี่ยวข้องในห่วงโซ่อาหาร การใช้เครื่องมือทางภาษีจึงต้องดูการปรับตัวของภาคอุตสาหกรรมด้วย รวมถึงมาตรการวณรงค์ในกลุ่มร้านอาหาร และพฤติกรรมของคนในครอบครัวให้ลดการบริโภคเค็มลงยอมรับว่าคงต้องใช้เวลา เพราะเรื่องนี้เป็นเรื่องยาก ทุกส่วนจะต้องปรับตัวทั้งหมด

นอกจากนี้เมื่อมีการใช้เครื่องมือทางภาษีแล้ว จะต้องมีระบบการติดตามและประเมินผลของมาตรการลดการบริโภคโซเดียมด้วยว่า เครื่องมือทางภาษีแล้วจะมีผลต่อการลดการบริโภคอย่างไร อัตราการป่วยจากโรคไตเรื้อรังจะลดลงหรือไม่ อย่างไร หากไม่มีการติดตามประเมินผล ก็อาจจะสะท้อนว่าเครื่องมือทางภาษีไม่ได้ผล ไม่มีประโยชน์ โดยจะมีหน่วยงานที่เกี่ยวข้องมาช่วยดูแล ได้แก่ สำนักงานมาตรฐานอุตสาหกรรม ขณะที่ร้านอาหาร ภัตราคาร ก็ต้องมีสำนักงานคณะกรรมการอาหารและยา (อย.) เข้ามาช่วยดูคุณภาพ โดยจะใช้ระบบเดียวกันภาษีความหวานที่ต้องมีการวัดปริมาณที่ชัดเจน

นายณัฐกร ฤทธนสุต ที่ปรึกษาด้านการพัฒนาระบบควบคุมทางสรรพสามิต กรมสรรพสามิต กล่าวว่า วัตถุประสงค์ของภาษีโซเดียม ไม่ได้มุ่งเป้าหมายที่การเพิ่มรายได้ของรัฐบาล แต่เพื่อปกป้องสุขภาพของประชาชนและการสูญเสียชีวิตจากการบริโภคโซเดียมเกินพอดี เพิ่มทางเลือกของสินค้าที่มีโซเดียมต่ำในท้องตลาดมากขึ้น และสร้างแรงจูงใจให้ผู้ประกอบอุตสาหกรรมลดปริมาณโซเดียมในผลิตภัณฑ์ โดยขณะนี้ยังอยู่ระหว่างการศึกษา ส่วนการจัดเก็บยังต้องดูความพร้อมของภาคอุตสาหกรรม รวมถึงภาพรวมของเศรษฐกิจด้วย ซึ่งเวลานี้ยังไม่เหมาะจะดำเนินการ เนื่องจากเศรษฐกิจยังอยู่ระหว่างการฟื้นตัว โดยมองว่าหากมูลค่าจีดีพีอยู่ที่ 16 ล้านล้านบาท อาจจะสามารถดำเนินการจัดเก็บภาษีจากความเค็มได้

"สินค้าที่จะจัดเก็บภาษีโซเดียมเป็นสินค้าที่มีความยืดหยุ่นต่อราคาสูง อาจส่งผลกระทบต่อผู้บริโภคเป็นวงกว้าง ดังนั้นจึงต้องให้เวลาผู้บริโภคในการปรับพฤติกรรมการบริโภคให้เหมาะสม และให้เวลากับผู้ประกอบการในการปรับเปลี่ยนสูตรผลิตภัณฑ์ โดยเบื้องต้นจะให้เวลาอย่างน้อย 6 เดือนถึง 1 ปีสำหรับการปรับตัวก่อนจะมีการจัดเก็บภาษีจริง"

1 Like Share 1 LINE

iQNewsClip www.iqnewsclip.com
InfoQuest Limited | 888/178 Ploenchit Rd., 17th FL. Mahatun Plaza Bldg., Lumpini, Patumwan, Bangkok 10330
02-253-5000, 02-651-4700 02-253-5001, 02-651-4701 help@iqnewsclip.com

khaosod.co.th

Rating: ★★★★★

บันทึกไฟล์เมื่อ: ศุกร์ 26 พฤศจิกายน 2564 เวลา 18:35 **Site Value:** 60,000 **PRValue (x3)** 180,000

หัวข้อข่าว: รมว.คลัง ห่วงคนไทยไตวาย เร่งมือรีดภาษีเค็ม จากผงปรุงรส เกลือ น้ำปลา - ข่าวสด

รมว.คลัง ห่วงคนไทยไตวาย เร่งมือรีดภาษีเค็ม จากผงปรุงรส เกลือ น้ำปลา

เด่นออนไลน์

26 พ.ย. 2564 - 15:54 น.

ติดตามข่าวสด

ข่าวเด่นประจำวัน

รมว.คลัง ห่วงคนไทยไตวาย เร่งมือรีดภาษีเค็ม จากผงปรุงรส เกลือ น้ำปลา อาหารสำเร็จรูป อาหารกึ่งสำเร็จรูป รวมถึง ขนมขบเคี้ยว

เกาะติดข่าว กดติดตาม ข่าวสด

เพิ่มเพื่อน

26 พ.ย. 2564 – นายอาคม เติมพิทยาไพสิฐ รมว.คลัง กล่าวในงานสัมมนา เพื่อการขับเคลื่อนมาตรการลดการบริโภคเกลือโซเดียมในประชากรไทย ว่า ขณะนี้กระทรวงการคลังอยู่ระหว่างการศึกษาแนวทางการจัดเก็บภาษีสรรพสามิตความเค็มตามปริมาณโซเดียม โดยมาตรการภาษีสรรพสามิตเป็นอีกเครื่องมือที่ช่วยสนับสนุนให้ประชาชน และผู้ประกอบอุตสาหกรรมลดการบริโภคและลดการผลิตสินค้าที่มีปริมาณโซเดียมสูง ร่วมกับการใช้มาตรการอื่นที่ไม่ใช่ภาษี

ข่าวแนะนำ

ธรรมยุฯ ประกาศอบรม1 เดือนมรสุมถล่ม ฝนตกหนักมาก เตือนท่วมฉับพลัน

แฟนคลับช็อก เวียร์ - เบลล่า เสียชีวิต ปิดฉากรัก 9 ปี

ชุดอแผ่แบ็บสูงเป็นเมตร! สืบเอกประชะเดือดจงอางคุ ลุ้นระทึกไม่มีใครยอมใคร

โดยมีเป้าหมายให้การบริโภคโซเดียมของคนไทยในแต่ละวันให้น้อยกว่า 20% ต่อคนต่อวัน หรือเหลือ 2,800 มิลลิกรัมต่อคนต่อวัน จากอัตราการบริโภคของคนไทยในปัจจุบันที่ 3,600 มิลลิกรัม ต่อคนต่อวัน และมีเป้าหมายให้ลดต่ำกว่า 2,000 มิลลิกรัม ต่อคนต่อวัน

อย่างไรก็ตาม การจัดเก็บภาษีจากความเค็มนั้น ต้องไปดูว่าจะเริ่มดำเนินการอย่างไร โดยอาจจะต้องใช้เวลา เพราะต้องมีการหารืออย่างรอบคอบกับผู้เกี่ยวข้องในห่วงโซ่อาหาร

"ปัจจุบันคนไทยเป็นเบาหวาน ความดัน ไตวายเรื้อรังเพิ่มมากขึ้น ซึ่งมาจากการบริโภคหวาน มัน เค็ม ที่ผ่านมาตลังได้มีการจัดเก็บภาษีความหวานไปแล้ว และได้ผลดี ต่อไปจึงเป็นภาษีจากความเค็ม ซึ่งเป็นเรื่องจำเป็น เนื่องจากโรคเรื้อรังส่งผลให้ภาครัฐสูญเสียค่าใช้จ่าย และโอกาสในการพัฒนาเศรษฐกิจ ส่วนจะเริ่มจัดเก็บภาษีจากความเค็มได้เมื่อไหร่ ขึ้นอยู่กับความพร้อมของหน่วยงานที่เกี่ยวข้อง"

นายอาคม กล่าวต่อว่า สำหรับภาษีจากความเค็ม จะจัดเก็บทั้งจากอาหารสำเร็จรูป และอาหารกึ่งสำเร็จรูป ขนมขบเคี้ยว รวมถึงเครื่องปรุงอาหารทั้งหมด เช่น ผงชูรส น้ำปลา เกลือ ผงปรุงรส เป็นต้น โดยจะมีหน่วยงานที่เกี่ยวข้องมาช่วยดูแล ได้แก่ สำนักงานมาตรฐานอุตสาหกรรม ขณะที่ร้านอาหาร ภัตตาคาร ก็ต้องมีองค์การอาหารและยา (อย.) เข้ามาช่วยดูคุณภาพ โดยจะใช้ระบบเดียวกับภาษีความหวานที่ต้องมีการวัดปริมาณที่ชัดเจน

Tag : ภาษี ภาษีเค็ม

iQNewsClip www.iqnewsclip.com

InfoQuest Limited | 888/178 Ploenchit Rd., 17th FL. Mahatun Plaza Bldg., Lumpini, Patumwan, Bangkok 10330

02-253-5000, 02-651-4700 02-253-5001, 02-651-4701 help@iqnewsclip.com

matichon.co.th

Rating: ★★★★★

บันทึกไฟล์เมื่อ: ศุกร์ 26 พฤศจิกายน 2564 เวลา 18:19 **Site Value:** 60,000 **PRValue (x3)** 180,000

หัวข้อข่าว: รมว.คลังขอเวลาศึกษาแนวทางเก็บภาษีความเค็ม ลั่น! เพื่อสุขภาพ ปชช.

ในประเทศ

รมว.คลังขอเวลาศึกษาแนวทางเก็บภาษีความเค็ม ลั่น! เพื่อสุขภาพ ปชช.

วันที่ 26 พฤศจิกายน 2564 - 14:42 น.

Facebook Twitter LINE Copy Link

รมว.คลังขอเวลาศึกษาแนวทางเก็บภาษีความเค็ม ลั่น! เพื่อสุขภาพ ปชช.

เมื่อวันที่ 26 พฤศจิกายน ที่คณะแพทยศาสตร์โรงพยาบาล (รพ.) รามาธิบดี มหาวิทยาลัยมหิดล นายอาคม เติมพิทยาไพสิฐ รัฐมนตรีว่าการกระทรวงการคลัง ให้สัมภาษณ์ช่วงการประชุมสัมมนาเพื่อการขับเคลื่อนมาตรการลดการบริโภคเกลือโซเดียมในประชากรไทย ถึงกรณีการจัดเก็บภาษีสรรพสามิตความเค็มตามปริมาณโซเดียม ว่า ขณะนี้อยู่ในระหว่างการศึกษา

"การบริโภคโซเดียมเกินเกณฑ์มาตรฐาน ทำให้มีผลต่อสุขภาพ ซึ่งปัจจุบันการบริโภคเกลือโซเดียมอยู่ที่ 3,600 มิลลิกรัมต่อคนต่อวัน ซึ่งถ้าเป้าหมายที่จะลดให้เหลือครึ่งนึงตามเกณฑ์ มาตรฐานขององค์การอนามัยโลก อยู่ที่ประมาณ 2,000 มิลลิกรัมต่อคน ต่อวัน ดังนั้น จึงคิดว่าจะค่อยๆ ลดเป็นขั้นๆ ไป คือจะจะลดลงร้อยละ 20 ก่อน คงจะต้องมีการหารือร่วมกัน" นายอาคม กล่าว

นายอาคม กล่าวว่า ทางด้านการแพทย์นั้น ค่อนข้างชัดเจนว่า 3 โรคที่สำคัญจากการบริโภคโซเดียม คือ เบาหวาน ความดันโลหิตสูง และไตวายเรื้อรัง เป็นส่วนนึงที่ทำให้ประเทศไทยสูญเสียโอกาสในการพัฒนาเศรษฐกิจ สังคม เพราะอัตราการเสียชีวิตใน 3 กลุ่มโรคนี้ค่อนข้างสูง

"มาตรการภาษีก็เป็นเรื่องหนึ่ง ซึ่งปกติมันก็จะใช้ได้ผล ในการที่จะลดการบริโภค ในส่วนที่ 2 คือ ภาคอุตสาหกรรมอาหาร ซึ่งอันนี้ที่เรารบริโภคกันอยู่ทุกวันมีเกลือหมด แต่ในปริมาณเป็นผกต่างกัน โดยต่องหารือว่าจะปรับตัวกันอย่างไรดี ส่วนที่ 3 คือ การรณรงค์ และสร้างมาตรฐาน เช่น ให้กลุ่มอาหารสำเร็จรูป เปลี่ยนสูตร หรือในภัตตาคารที่อาจจะต้องมีการรณรงค์ให้เปลี่ยนการปรุงอาหาร และพฤติกรรมของคนและครอบครัว ให้เปลี่ยนพฤติกรรมการปรุงอาหาร ซึ่ง 2 กลุ่มหลัง ค่อนข้างทำได้ยาก จึงจะต้องทำให้ประชาชนเข้าใจผลของการบริโภคอาหารที่มีเกลือโซเดียมเกินมาตรฐาน" นายอาคม กล่าว

ผู้สื่อข่าวถามว่า มีกรอบระยะเวลาสำหรับภาษีความเค็มหรือไม่ ว่าจะเริ่มใช้เมื่อไร นายอาคม กล่าวว่า ต้องดูข้อมูล หารือกันทุกฝ่าย ให้มีความพร้อม ร้านอาหารจะต้องปรับตัวด้วย ประชาชนก็ต้องปรับตัว

"เพราะฉะนั้น ความพร้อมที่ว่า เมื่อไร อยู่ที่วิธีการวัดปริมาณเกลือโซเดียม ทางด้านวิทยาศาสตร์การแพทย์นั้นจะวัดกันอย่างไร เพราะเรื่องนี้จะต้องมีหลายหน่วยงานที่ทำมาเกี่ยวข้อง รวมทั้งมาตรฐานอุตสาหกรรม ก็ขอเวลาศึกษาอีกระยะหนึ่ง" นายอาคม กล่าว

เกาะติดทุกสถานการณ์จาก Line @Matichon ได้ที่นี่

เพิ่มเพื่อน

Facebook Twitter Google+ Line

ติดตามเรา

ข่าวล่าสุดประจำวัน

สภาอุตสาหกรรมท่องเที่ยวชลบุรี ชงผ่อนคลายมาตรการ หวังฟื้นท่องเที่ยว ขณะผู้ติดเชื้อรายใหม่ยังพุ่งสูง

วันที่ 26 พฤศจิกายน 2564 - 18:12 น.

"ทิพยประกันภัย" ปีธุรกิจดีแนวโน้มดีขึ้น หลังเปิดประเทศ ย้ำต่อยอดประกันเพื่อคลายพันธุ...

วันที่ 26 พฤศจิกายน 2564 - 18:00 น.

หนุ่มปีนอ่าไชยด่แหกโค้งชนป้ายดับดาวี คนเสียงความพบร่างชุกไม่กลไม่

วันที่ 26 พฤศจิกายน 2564 - 18:00 น.

ซีพีโลตสรอนคว้า Gold Award "มหกรรมวิจัย" '64" รับด่วยรางวัลจากนายกรัฐมนตรี

วันที่ 26 พฤศจิกายน 2564 - 18:00 น.

นายกาโชว์โมเดลเศรษฐกิจ BCG ยุทธศาสตร์ฟื้นตัวหลังโควิด ในการประชุมผู้นำเอเชีย-ยุโรป

วันที่ 26 พฤศจิกายน 2564 - 17:49 น.

ย้อนดูเมนต์สุดท้าย 'เบงลา' ถึงเจียร์ ท่ามกลางข่าวดีปีดูกรัก 9 ปี

วันที่ 26 พฤศจิกายน 2564 - 17:45 น.

iQNewsClip www.iqnewsclip.com

InfoQuest Limited | 888/178 Ploenchit Rd., 17th FL. Mahatun Plaza Bldg., Lumpini, Patumwan, Bangkok 10330

02-253-5000, 02-651-4700 02-253-5001, 02-651-4701 help@iqnewsclip.com

thebangkokinsight.com

Rating: ★★★★★

บันทึกไฟล์เมื่อ: ศุกร์ 26 พฤศจิกายน 2564 เวลา 19:04 **Site Value:** 60,000 **PRValue (x3)** 180,000

หัวข้อข่าว: คลังห่วงคนไทยไตพัง! จ่อรีดภาษีโซเดียมเพื่อสุขภาพประชาชน หลังป่วยพุ่ง - The Bangkok Insight

คลังห่วงคนไทยไตพัง! จ่อรีดภาษีโซเดียมเพื่อสุขภาพประชาชน หลังป่วยพุ่ง

POPULAR POSTS

LATEST

SHARE

FOLLOW US

iQNewsClip www.iqnewsclip.com

InfoQuest Limited | 888/178 Ploenchit Rd., 17 th FL. Mahatun Plaza Bldg., Lumpini, Patumwan, Bangkok 10330

02-253-5000, 02-651-4700 02-253-5001, 02-651-4701 help@iqnewsclip.com

news.thaipbs.or.th

Rating: ★★★★★

บันทึกไฟล์เมื่อ: เสาร์ 27 พฤศจิกายน 2564 เวลา 07:47 **Site Value:** 60,000 **PRValue (x3)** 180,000

หัวข้อข่าว: "คลัง" เล็งเก็บภาษีความเค็ม-ตั้งเป้าลดบริโภคโซเดียม

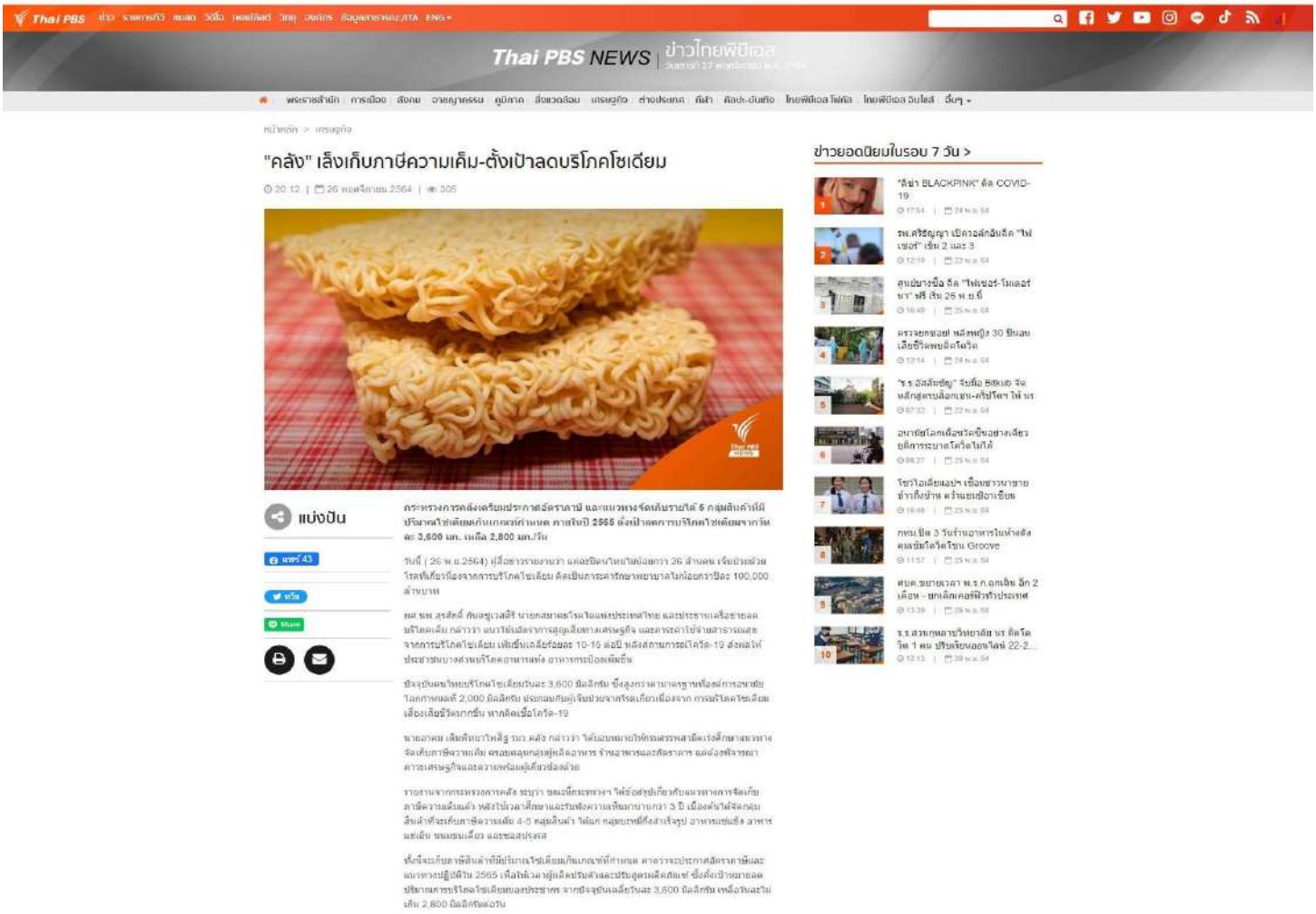

Thai PBS NEWS | ข่าวไทยพีบีเอส

หน้าหลัก > เศรษฐกิจ

"คลัง" เล็งเก็บภาษีความเค็ม-ตั้งเป้าลดบริโภคโซเดียม

20:12 | 26 พฤศจิกายน 2564 | 306

แบ่งปัน

กระทรวงการคลังเตรียมประกาศอัตราภาษี และแนวทางจัดเก็บรายได้ 5 กลุ่มสินค้าที่มีปริมาณโซเดียมเกินเกณฑ์กำหนด ภายในปี 2565 ตั้งเป้าลดการบริโภคโซเดียมจากวันละ 3,600 มก. เหลือ 2,800 มก./วัน

วันนี้ (26 พ.ย.2564) ผู้สื่อข่าวรายงานว่า แต่ละปีคนไทยป่วยน้อยกว่า 26 ล้านคน เจ็บป่วยด้วยโรคที่เกี่ยวเนื่องจากการบริโภคโซเดียม คิดเป็นภาระค่ารักษาพยาบาลไม่น้อยกว่าปีละ 100,000 ล้านบาท

ผศ.พญ.สุรลักษิ์ ศิษสุเวสสรีร์ นายกสมาคมโรคไตแห่งประเทศไทย และประธานเครือข่ายลดบริโภคเค็ม กล่าวว่า แนวโน้มอัตราการสูญเสียทางเศรษฐกิจ และภาระค่าใช้จ่ายสาธารณสุขจากการบริโภคโซเดียม เพิ่มขึ้นเฉลี่ยร้อยละ 10-15 ต่อปี หลังสถานการณ์โควิด-19 ส่งผลให้ประชาชนบางส่วนบริโภคอาหารแห่ง อาหารกระป๋องเพิ่มขึ้น

ปัจจุบันคนไทยบริโภคโซเดียมวันละ 3,600 มิลลิกรัม ซึ่งสูงกว่าตามมาตรฐานขององค์การอนามัยโลกกำหนดที่ 2,000 มิลลิกรัม ประกอบกับผู้เจ็บป่วยจากโรคเกี่ยวเนื่องจาก การบริโภคโซเดียมเสี่ยงเสียชีวิตมากขึ้น หากติดเชื้อโควิด-19

นายอาคม เติมพิทยาไพสิฐ รมว. คลัง กล่าวว่า ได้มีมอบหมายให้กรมสรรพสามิตเร่งศึกษาแนวทางจัดเก็บภาษีความเค็ม ควบคู่ไปกับการสูบบุหรี่ ชาอาหารหวาน และสัตว์ปีก เพื่อลดผลกระทบต่อเศรษฐกิจและความพร้อมผู้เกี่ยวข้องด้วย

รายงานจากกระทรวงการคลัง ระบุว่า ขณะนี้กระทรวงฯ ได้ข้อสรุปเกี่ยวกับแนวทางการจัดเก็บภาษีความเค็มแล้ว หลังได้ไปรวบรวมศึกษาและรับฟังความเห็นมากว่า 3 ปี เบื้องต้นได้จัดกลุ่มสินค้าที่จะเก็บภาษีความเค็ม 4-5 กลุ่มสินค้า ได้แก่ กลุ่มบะหมี่กึ่งสำเร็จรูป อาหารแช่แข็ง อาหารแช่เย็น ขนมขบเคี้ยว และซอสปรุงรส

ทั้งนี้จะเก็บภาษีสินค้าที่มีปริมาณโซเดียมเกินเกณฑ์ที่กำหนด คาดว่าจะประกาศอัตราภาษีและแนวทางปฏิบัติได้ภายในปี 2565 เพื่อให้ทันเวลาผู้ผลิตปรับตัวและปรับสูตรผลิตภัณฑ์ ซึ่งตั้งเป้าหมายลดปริมาณการบริโภคโซเดียมของประชากร จากปัจจุบันเฉลี่ยวันละ 3,600 มิลลิกรัม เหลือวันละไม่เกิน 2,800 มิลลิกรัมต่อวัน

ข่าวยอดนิยมในรอบ 7 วัน >

1 "ลิซ่า BLACKPINK" ติด COVID-19
2 รพ.ศิริราชฯ เปิดคอลลักชันติด "ไฟเซอร์" เข็ม 2 และ 3
3 ศุนย์บางซื่อ ติด "ไฟเซอร์-โมเดอร์นา" ฟรี เริ่ม 26 พ.ย.นี้
4 ตรวจยกซอย หลังพบ 30 ปีนอนเสียชีวิตพบผิดโควิด
5 "ร.ร.อัสสัมชัญ" จับมือ Bitkub จัดหลักสูตรบล็อกเชน-คริปโตฯ ให้ นร
6 อนามัยโลกเตือนวัคซีนเข็มเดียวยุติการระบาดโควิดไม่ได้
7 โชว์ไอเดียแอปฯ เชื่อมชาวนายายข้าวถึงบ้าน ตร้านชมชื่อเจ๊ยม
8 กทม.ปิด 3 วันร้านอาหารในห้างดังคนเข้มโควิดโรยิน Groove
9 ศบค.ขยายเวลา พ.ร.ก.ฉุกเฉิน อีก 2 เดือน - ยกเลิกเคอร์ฟิวทั่วประเทศ
10 ร.ร.สวนกุหลาบวิทยาลัย นร ติดโควิด 1 คน ปรับเรียนออนไลน์ 22-2...

iQNewsClip www.iqnewsclip.com
InfoQuest Limited | 888/178 Ploenchit Rd., 17th FL. Mahatun Plaza Bldg., Lumpini, Patumwan, Bangkok 10330
02-253-5000, 02-651-4700 02-253-5001, 02-651-4701 help@iqnewsclip.com

thainews.prd.go.th

Rating: ★★★★★

บันทึกไฟล์เมื่อ: ศุกร์ 26 พฤศจิกายน 2564 เวลา 18:53 **Site Value:** 60,000 **PRValue (x3)** 180,000

หัวข้อข่าว: รัฐมนตรีว่าการกระทรวงการคลัง ระบุ ขอเวลาศึกษาแนวทางเก็บภาษีความเค็ม ย้ำ เพื่อสุขภาพของประชาชน

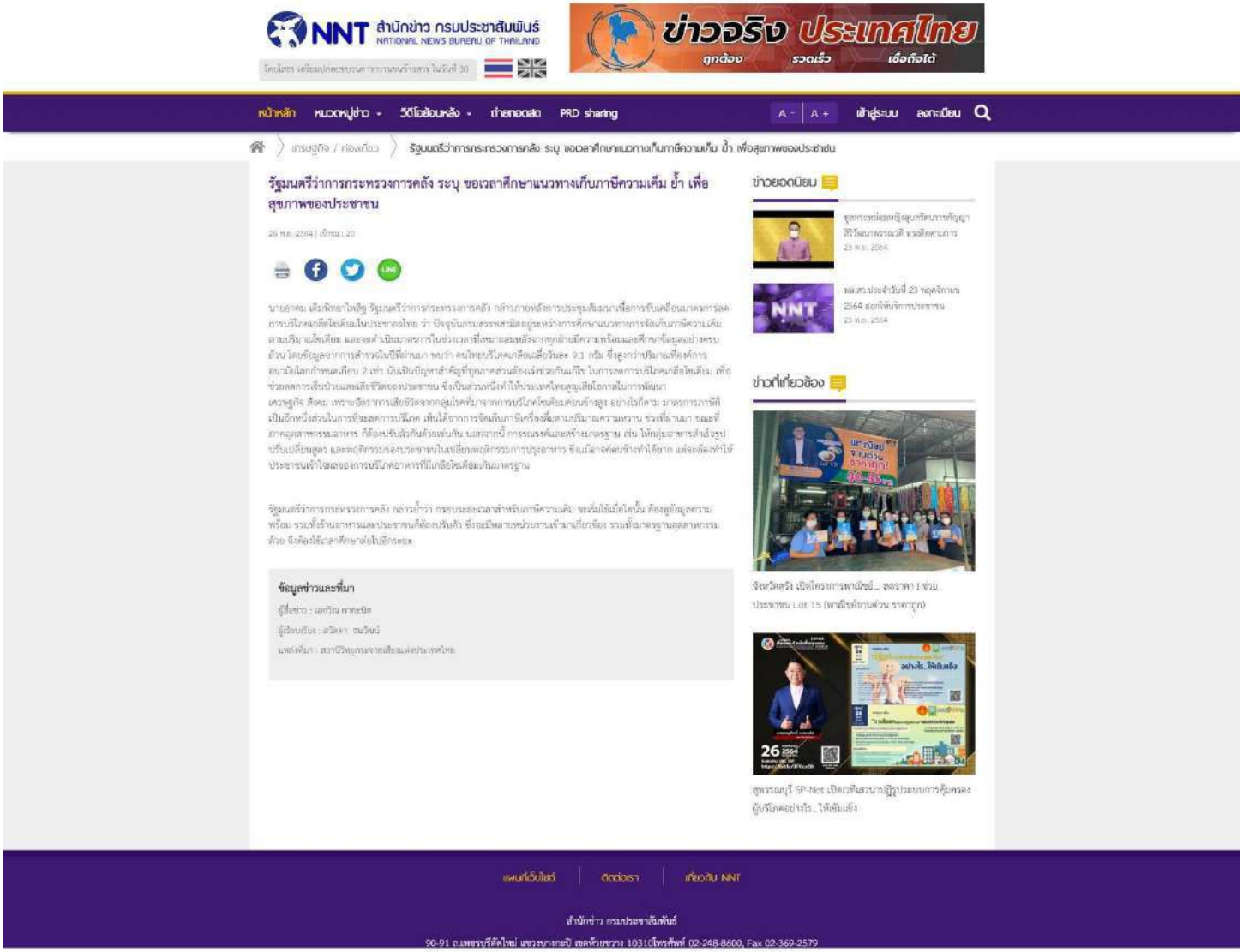

NNT สำนักข่าว กรมประชาสัมพันธ์ NATIONAL NEWS BUREAU OF THAILAND

ข่าวจริง ประเทศไทย ถูกต้อง รวดเร็ว เชื่อถือได้

หน้าหลัก หมวดหมู่ข่าว วิดีโอย้อนหลัง ถ่ายทอดสด PRD sharing เข้าสู่ระบบ ลงทะเบียน

เศรษฐกิจ / ท่องเที่ยว รัฐมนตรีว่าการกระทรวงการคลัง ระบุ ขอเวลาศึกษาแนวทางเก็บภาษีความเค็ม ย้ำ เพื่อสุขภาพของประชาชน

รัฐมนตรีว่าการกระทรวงการคลัง ระบุ ขอเวลาศึกษาแนวทางเก็บภาษีความเค็ม ย้ำ เพื่อสุขภาพของประชาชน

26 พ.ย. 2564 | เข้าชม : 20

นายอาคม เติมพิทยาไพสิฐ รัฐมนตรีว่าการกระทรวงการคลัง กล่าวภายหลังการประชุมคณะทำงานเพื่อการขับเคลื่อนมาตรการลดการบริโภคเกลือโซเดียมในประเทศไทย ว่า ปัจจุบันกรมอรรพสามิตอยู่ระหว่างการศึกษาแนวทางการจัดเก็บภาษีความเค็ม ตามปริมาณโซเดียม และจะดำเนินมาตรการในช่วงเวลาที่เหมาะสมหลังจากทุกฝ่ายมีความพร้อมและศึกษาข้อมูลอย่างครบถ้วน โดยข้อมูลจากการสำรวจในปีที่ผ่านมา พบว่า คนไทยบริโภคเกลือเฉลี่ยวันละ 9.1 กรัม ซึ่งสูงกว่าปริมาณที่องค์การอนามัยโลกกำหนดเกือบ 2 เท่า นับเป็นปัญหาสำคัญที่ทุกภาคส่วนต้องช่วยกันแก้ไข ในการลดการบริโภคเกลือโซเดียม เพื่อช่วยลดการเจ็บป่วยและเสียชีวิตของประชาชน ซึ่งเป็นส่วนหนึ่งทำให้ประเทศไทยสูญเสียโอกาสในการพัฒนาเศรษฐกิจ สังคม เพราะอัตราการเสียชีวิตจากกลุ่มโรคที่มาจากการบริโภคโซเดียมค่อนข้างสูง อย่างไรก็ตาม มาตรการภาษีก็เป็นอีกหนึ่งส่วนในการที่ช่วยลดการบริโภค เห็นได้จากการจัดเก็บภาษีเครื่องดื่มตามปริมาณความหวาน ช่วงที่ผ่านมา ขณะที่ภาคอุตสาหกรรมอาหาร ก็ต้องปรับตัวกันด้วยเช่นกัน นอกจากนี้ การออกระเบียบและสร้างมาตรฐาน เช่น ให้กลุ่มอาหารสำเร็จรูปปรับเปลี่ยนสูตร และพฤติกรรมของประชาชนในเปลี่ยนพฤติกรรมการบริโภคอาหาร ซึ่งแม้จะค่อนข้างทำได้ยาก แต่จะต้องทำให้ประชาชนเข้าใจผลของการบริโภคอาหารที่มีเกลือโซเดียมเป็นมาตรฐาน

รัฐมนตรีว่าการกระทรวงการคลัง กล่าวย้ำว่า กรอบระยะเวลาสำหรับภาษีความเค็ม จะเริ่มใช้เมื่อใดนั้น ต้องดูข้อมูลความพร้อม รวมทั้งร้านอาหารและประชาชนที่ต้องปรับตัว ซึ่งจะมีหลายหน่วยงานเข้ามาเกี่ยวข้อง รวมทั้งมาตรฐานอุตสาหกรรมด้วย จึงต้องใช้เวลาศึกษาต่อไปอีกระยะ

ข้อมูลข่าวและที่มา

ผู้สื่อข่าว : เอกวัฒ กาฬะนัก

ผู้เรียบเรียง : สวัสดา ณวัฒน์

แหล่งที่มา : สถาบันวิทยุกระจายเสียงแห่งประเทศไทย

ข่าวยอดนิยม

ชุดกระต่ายผู้ใหญ่ชุดเรียบภาษีญี่ปุ่น สีชีวิตภาพรรณวดี ทรงศิลปการ 23 พ.ย. 2564

พล.ต.ท.ประจำวันที่ 23 พฤศจิกายน 2564 ออกให้ทันจิตการประชาชน 23 พ.ย. 2564

ข่าวที่เกี่ยวข้อง

จังหวัดตรัง เปิดโครงการพาณิชย์... ลดราคา 1 ช่วยประชาชน Lot 15 (พาณิชย์ชายส่วน ราคาถูก)

สุพรรณบุรี SP-Net เปิดเวทีสนทนาปฏิรูประบบการคุ้มครองผู้บริโภคอย่างไร...ให้เข้มแข็ง

แผนที่เว็บไซต์ | ติดต่อเรา | เกี่ยวกับ NNT

สำนักข่าว กรมประชาสัมพันธ์

90-91 ถ.เพชรบุรีตัดใหม่ แขวงมักกะสัน เขตห้วยขวาง 10310โทรศัพท์ 02-268-8600, Fax 02-369-2579

iQNewsClip www.iqnewsclip.com

InfoQuest Limited | 888/178 Ploenchit Rd., 17 th FL. Mahatun Plaza Bldg., Lumpini, Patumwan, Bangkok 10330

02-253-5000, 02-651-4700 02-253-5001, 02-651-4701 help@iqnewsclip.com

news.ch7.com

Rating: ★★★★★

บันทึกไฟล์เมื่อ: ศุกร์ 26 พฤศจิกายน 2564 เวลา 18:52 **Site Value:** 60,000 **PRValue (x3)** 180,000

หัวข้อข่าว: ก.คลัง จ่อเก็บภาษีความเค็ม ขนมขบเคี้ยว เครื่องปรุงรส อาหารกึ่งสำเร็จรูปไม่รอด

7HDข่าวออนไลน์

ก.คลัง จ่อเก็บภาษีความเค็ม ขนมขบเคี้ยว เครื่องปรุงรส อาหารกึ่งสำเร็จรูปไม่รอด

293 วันที่ 26 พ.ย. 2564

วันที่ (26 พ.ย.64) นายอาคม เติมทิพยาไพสิฐ รัฐมนตรีว่าการกระทรวงการคลัง กล่าวว่า ขณะนี้กระทรวงการคลัง กำลังพิจารณาแนวทางการจัดเก็บ ภาษีความเค็มตามปริมาณโซเดียม โดยจะดำเนินการจัดเก็บภาษีในช่วงเวลาที่เหมาะสม เพื่อให้คนไทยลดการบริโภคเกลือโซเดียม และให้ผู้ประกอบอุตสาหกรรม ลดผลิตสินค้าที่มีปริมาณโซเดียมสูง เนื่องจากขณะนี้พบว่า คนไทยบริโภคโซเดียมสูงเฉลี่ย 3,600 มิลลิกรัมต่อวัน ซึ่งสอดคล้องกับที่ องค์การอนามัยโลกศึกษาพบว่า คนไทยบริโภคเกลือเฉลี่ยวันละ 9.1 กรัม สูงกว่าที่แนะนำที่ 5 กรัมต่อวัน หรือสูงเกือบ 2 เท่า ทำให้เสี่ยงต่อการเป็นโรคไตวายเรื้อรังมากขึ้น ดังนั้น การใช้ภาษีสรรพสามิตเข้ามาช่วยควบคุมปริมาณโซเดียมในอาหาร จะช่วยลดการบริโภคโซเดียมของประชาชนได้ เหมือนกับการจัดเก็บภาษีสรรพสามิตความหวาน ทั้งนี้ มีเป้าหมายลดการบริโภคโซเดียมของคนไทยในแต่ละวันลงให้น้อยกว่า 20% ต่อคนต่อวัน หรือประมาณ 2,800 มิลลิกรัมต่อวันแต่ละวัน

นายอาคม กล่าวอีกว่า ภาษีจากความเค็มจะจัดเก็บทั้งจากอาหารสำเร็จรูป และอาหารกึ่งสำเร็จรูป ขนมขบเคี้ยว รวมถึงเครื่องปรุงอาหารทั้งหมด เช่น ผงชูรส น้ำปลา เกลือ ผงปรุงรส เป็นต้น โดยจะมีหน่วยงานที่เกี่ยวข้องมาช่วยดูแล ได้แก่ สำนักงานมาตรฐานอุตสาหกรรม สถะที่ร้านอาหาร ภัตราคาร ก็ต้องมีองค์การอาหารและยา (อย.) เข้ามาช่วยดูคุณภาพ โดยจะใช้ระบบเดียวกับภาษีความหวานที่ต้องมีการวัดปริมาณที่ชัดเจน

อย่างไรก็ตาม เมื่อมีการใช้เครื่องมือทางภาษีแล้ว จะต้องมีระบบการติดตามและประเมินผลของมาตรการลดการบริโภคโซเดียมด้วยว่า เครื่องมือทางภาษีแล้วจะมีผลต่อการลดการบริโภคอย่างไร อัตราการป่วยจากโรคไตเรื้อรังจะลดลงหรือไม่

ด้านนพ.สุรศักดิ์ ศันตยุเวสศิริ นายกสมาคมโรคไตแห่งประเทศไทย และประธานเครือข่ายลดบริโภคเค็ม กล่าวว่า ขณะนี้มีคนไทยป่วยด้วย โรคไตเรื้อรัง 8 ล้านคน และมีแนวโน้มเพิ่มขึ้น ดังนั้น การจัดเก็บ ภาษีความเค็ม จึงเป็นทางเลือกหนึ่งที่ควรกำหนดหลักเกณฑ์ความเค็มในการจัดเก็บ เช่น ความเค็มมาก เก็บมาก เค็มน้อยเสียน้อย เป็นต้น

ข่าวอื่นในหมวด

นักลงทุนผวา! โควิดสายพันธุ์ใหม่ เทขายหุ้นหนัก ดัชนีหุ้นดิ่งลงกว่า 37 จุด
17 วันที่ 26 พ.ย. 2564

ก.พาณิชย์ เปิดโครงการ พาณิชย์จานด่วน ขายอาหารราคาถูกกระจายทั่วไทย
28 วันที่ 26 พ.ย. 2564

ยอดความต้องการสลากฯ พุ่งเท่าตัว
1 วันที่ 26 พ.ย. 2564

ก.พาณิชย์เร่งระบายข้าว ลดต้นทุนเลี้ยงสุกร
2 วันที่ 26 พ.ย. 2564

iQNewsClip www.iqnewsclip.com
InfoQuest Limited | 888/178 Ploenchit Rd., 17th FL. Mahatun Plaza Bldg., Lumpini, Patumwan, Bangkok 10330
02-253-5000, 02-651-4700 02-253-5001, 02-651-4701 help@iqnewsclip.com

thaipost.net

Rating: ★★★★★

บันทึกไฟล์เมื่อ: ศุกร์ 26 พฤศจิกายน 2564 เวลา 18:47 **Site Value:** 60,000 **PRValue (x3)** 180,000

หัวข้อข่าว: 'คลัง' จ่อรีดภาษีโซเดียม!อ้างช่วยดูแลสุขภาพปชช.

'คลัง' จ่อรีดภาษีโซเดียม!อ้างช่วยดูแลสุขภาพปชช.

26 พฤศจิกายน 2564 เวลา 16:16 น.

"คลัง" เตรียมรีดภาษีโซเดียม สั่งสรรพสามิตศึกษาแนวทางจัดเก็บ หวังลดการบริโภคความเค็มลดลง ช่วยดูแลสุขภาพประชาชน หลังพบป่วยเป็นเบาหวาน ความดัน ไตเรื้อรังอื้อ

25 พ.ย. 2564 นายอาคม เติมพิทยาไพสิฐ รมว.กระทรวงการคลัง กล่าวในงานสัมมนา เพื่อการขับเคลื่อนมาตรการลดการบริโภคเกลือโซเดียมในประชากรไทย ว่า ขณะนี้กระทรวงการคลังอยู่ระหว่างการศึกษาแนวทางการจัดเก็บภาษีสรรพสามิตความเค็มตามปริมาณโซเดียม และจะดำเนินมาตรการดังกล่าวในช่วงเวลาที่เหมาะสมต่อไป โดยมาตรการภาษีสรรพสามิตเป็นอีกเครื่องมือที่ช่วยสนับสนุนให้ประชาชน และผู้ประกอบอุตสาหกรรมลดการบริโภคและลดการผลิตสินค้าที่มีปริมาณโซเดียมสูง ร่วมกับการใช้มาตรการอื่นที่ไม่ใช่ภาษี

โดยมีเป้าหมายให้การบริโภคโซเดียมของคนไทยในแต่ละวันให้น้อยกว่า 20% ต่อคนต่อวัน หรือเหลือ 2,800 มิลลิกรัมต่อคนต่อวัน จากอัตราการบริโภคของคนไทยในปัจจุบันที่ 3,600มิลลิกรัมต่อคนต่อวัน และมีเป้าหมายให้ลดต่ำกว่า 2,000มิลลิกรัมต่อคนต่อวัน ซึ่งเป็นไปตามมาตรฐานการศึกษาข้อมูลขององค์การอนามัยโลกที่หากมีการบริโภคโซเดียมเกินเกณฑ์ก็จะมีผลต่อสุขภาพ ซึ่งเรื่องการจัดเก็บภาษีจากความเค็มนั้น ก็ต้องไปดูว่าจะเริ่มดำเนินการอย่างไร โดยอาจจะต้องใช้เวลา เพราะต้องมีการหารืออย่างรอบคอบกับผู้เกี่ยวข้องในห่วงโซ่อาหาร

"ปัจจุบันคนไทยเป็นโรคเบาหวาน ความดัน และไตวายเรื้อรังเพิ่มมากขึ้น โดยมาจากการบริโภคหวาน มัน เค็ม ที่ผ่านมาคลังได้มีการจัดเก็บภาษีจากความหวานไปแล้ว ก็ได้ผลดี ต่อไปก็เป็นภาษีจากความเค็ม ซึ่งเป็นเรื่องจำเป็น เนื่องจากโรคเรื้อรังส่งผลให้ภาครัฐสูญเสียค่าใช้จ่าย และโอกาสในการพัฒนาเศรษฐกิจ ส่วนจะเริ่มจัดเก็บภาษีจากความเค็มได้เมื่อไหร่ ขึ้นอยู่กับความพร้อมของหน่วยงานที่เกี่ยวข้อง" นายอาคม กล่าว

ทั้งนี้ การจะกระตุ้นให้คนไทยบริโภคความเค็มลดลงนั้น มีเครื่องมือหลายอย่าง โดยเครื่องมือที่ดีที่สุดคือ เครื่องมือทางภาษี ก็จะได้ผลให้มีการลดการบริโภคได้ทันที และการเข้าไปดูในภาคอุตสาหกรรมอาหาร ซึ่งสินค้าทุกประเภทมีเกลือเป็นส่วนประกอบทั้งหมด การใช้เครื่องมือทางภาษีจึงต้องดูการปรับตัวของภาคอุตสาหกรรมด้วย รวมถึงมาตรการรณรงค์ในกลุ่มร้านอาหาร และพฤติกรรมของคนในครอบครัวให้ลดการบริโภคเค็มลง ยอมรับว่าคงต้องใช้เวลา เพราะเรื่องนี้เป็นเรื่องยาก ทุกส่วนจะต้องปรับตัวทั้งหมด

นายอาคม กล่าวอีกว่า ภาษีจากความเค็มจะจัดเก็บทั้งจากอาหารสำเร็จรูป และอาหารที่สำเร็จรูป ซมมซบเดี๋ยว รวมถึงเครื่องปรุงอาหารทั้งหมด เช่น ผงชูรส น้ำปลา เกลือ ผงปรุงรส เป็นต้น โดยจะมีหน่วยงานที่เกี่ยวข้องมาช่วยดูแล ได้แก่ สำนักงานมาตรฐานอุตสาหกรรม ขณะที่ร้านอาหาร ภัตราคาร ก็ต้องมีองค์การอาหารและยา (อย.) เข้ามาช่วยดูคุณภาพ โดยจะใช้ระบบเดียวกับภาษีความหวานที่ต้องมีการวัดปริมาณที่ชัดเจน

นอกจากนี้ เมื่อมีการใช้เครื่องมือทางภาษีแล้ว จะต้องมีระบบการติดตามและประเมินผลของมาตรการลดการบริโภคโซเดียมด้วยว่า เครื่องมือทางภาษีแล้วจะมีผลต่อการลดการบริโภคอย่างไร อัตราการป่วยจากโรคไตเรื้อรังจะลดลงหรือไม่ อย่างไร หากไม่มีการติดตามประเมินผล ก็อาจจะสะท้อนว่าเครื่องมือทางภาษีไม่ได้ผล ไม่มีประโยชน์

นายณัฐกร อุทนสุต ที่ปรึกษาด้านการพัฒนาระบบควบคุมทางสรรพสามิต กรมสรรพสามิต กล่าวว่า วัตถุประสงค์ของภาษีโซเดียม ไม่ได้มุ่งเป้าหมายที่การเพิ่มรายได้ของรัฐบาล แต่เพื่อปกป้องสุขภาพของประชาชนและการสูญเสียชีวิตจากการบริโภคโซเดียมเกินพอดี เพิ่มทางเลือกของสินค้าที่มีโซเดียมต่ำในท้องตลาดมากขึ้น และสร้างแรงจูงใจให้ผู้ประกอบอุตสาหกรรมลดปริมาณโซเดียมในผลิตภัณฑ์ โดยขณะนี้ยังอยู่ระหว่างการศึกษา ส่วนการจัดเก็บยังต้องดูความพร้อมของภาคอุตสาหกรรม รวมถึงภาพรวมของเศรษฐกิจด้วย ซึ่งเวลานี้ยังไม่เหมาะจะดำเนินการ เนื่องจากเศรษฐกิจยังอยู่ระหว่างการฟื้นตัว โดยมองว่าหากมูลค่าจีดีพีอยู่ที่16 ล้านล้านบาท อาจจะสามารถดำเนินการจัดเก็บภาษีจากความเค็มได้

"สินค้าที่จะจัดเก็บภาษีโซเดียมเป็นสินค้าที่มีความยืดหยุ่นต่อราคาสูง อาจส่งผลกระทบต่อผู้บริโภคเป็นวงกว้าง ดังนั้นจึงต้องให้เวลาผู้บริโภคในการปรับพฤติกรรมการบริโภคให้เหมาะสม และให้เวลากับผู้ประกอบการในการปรับเปลี่ยนสูตรผลิตภัณฑ์ โดยเบื้องต้นจะให้เวลาอย่างน้อย 6 เดือนถึง 1 ปีสำหรับการปรับตัวก่อนจะมีการจัดเก็บภาษีจริง" นายณัฐกร กล่าว

แชร์ 0

Tweet

สรรพสามิต | อาคม เติมพิทยาไพสิฐ | เก็บภาษีโซเดียม

NEWS UPDATE

18:35 น. 'อนุทิน' เตรียมนำคณะร่วมประชุมสมัชชาอนามัยโลก สมัยพิเศษ ณ นครเจนีวา

18:15 น. 'วรสรณ์' นำกลุ่ม 4 นักกอล์ฟหญิงผู้ชนะร่วมไทยแลนด์พีจีเอทัวร์ที่แม่เมาะ

18:13 น. โฆษกรัฐบาล เผยนายกฯสั่งด่วน ทุกหน่วยงานเกาะติดน้ำท่วมภาคใต้ 24 ชม.

17:58 น. ป.ป.ช. ตั้งผู้บริหารระดับสูง 2 รอง เลขาธิการ - 5 ผู้ช่วย

17:46 น. โฟเบียวเข้าไทยตรวจแค่ ATK ผลลบเดินทางต่อ ขยายช่องทางเข้าประเทศ บก-...

iQNewsClip www.iqnewsclip.com

InfoQuest Limited | 888/178 Ploenchit Rd., 17th FL. Mahatun Plaza Bldg., Lumpini, Patumwan, Bangkok 10330
02-253-5000, 02-651-4700 02-253-5001, 02-651-4701 help@iqnewsclip.com

newtv.co.th

Rating: ★★★★★

บันทึกไฟล์เมื่อ: ศุกร์ 26 พฤศจิกายน 2564 เวลา 18:45 **Site Value:** 60,000 **PRValue (x3)** 180,000

หัวข้อข่าว: คลังจ่อเก็บภาษีความเค็มตามปริมาณโซเดียม

iQNewsClip www.iqnewsclip.com
InfoQuest Limited | 888/178 Ploenchit Rd., 17 th FL. Mahatun Plaza Bldg., Lumpini, Patumwan, Bangkok 10330
02-253-5000, 02-651-4700 02-253-5001, 02-651-4701 help@iqnewsclip.com

amarintv.com

Rating: ★★★★★

บันทึกไฟล์เมื่อ: ศุกร์ 26 พฤศจิกายน 2564 เวลา 18:44 **Site Value:** 60,000 **PRValue (x3)** 180,000

หัวข้อข่าว: คลัง ห่วงสุขภาพคนไทย เตรียมเก็บ ภาษีความเค็ม จากผงชูรส น้ำปลา ขนมขบเคี้ยว

คลัง ห่วงสุขภาพคนไทย เตรียมเก็บ ภาษีความเค็ม จากผงชูรส น้ำปลา ขนมขบเคี้ยว

iQNewsClip www.iqnewsclip.com
InfoQuest Limited | 888/178 Ploenchit Rd., 17 th FL. Mahatun Plaza Bldg., Lumpini, Patumwan, Bangkok 10330
02-253-5000, 02-651-4700 02-253-5001, 02-651-4701 help@iqnewsclip.com

prachachat.net

Rating: ★★★★★

บันทึกไฟล์เมื่อ: ศุกร์ 26 พฤศจิกายน 2564 เวลา 18:44 **Site Value:** 60,000 **PRValue (x3)** 180,000

หัวข้อข่าว: คนไทยติดเค็ม กระทบเศรษฐกิจแสนล้าน "คลัง" เล็งเก็บภาษีสินค้า 4 กลุ่ม

ประชาชาติธุรกิจ

หุ้น-การเงิน

คนไทยติดเค็ม กระทบเศรษฐกิจแสนล้าน "คลัง" เล็งเก็บภาษีสินค้า 4 กลุ่ม

iQNewsClip www.iqnewsclip.com
InfoQuest Limited | 888/178 Ploenchit Rd., 17th FL. Mahatun Plaza Bldg., Lumpini, Patumwan, Bangkok 10330
02-253-5000, 02-651-4700 02-253-5001, 02-651-4701 help@iqnewsclip.com

sentangsedtee.com

Rating: ★★★★★

บันทึกไฟล์เมื่อ: ศุกร์ 26 พฤศจิกายน 2564 เวลา 18:43 **Site Value:** 60,000 **PRValue (x3)** 180,000

หัวข้อข่าว: ห่วงคนไทยไตวาย! รมว.คลัง เตรียมรีด ภาษีเค็ม จากผงปรุงรส เกลือ น้ำปลา

ข่าววันนี้

ห่วงคนไทยไตวาย! รมว.คลัง เตรียมรีด ภาษีเค็ม จากผงปรุงรส เกลือ น้ำปลา

Facebook Twitter Google+ LINE

เผยแพร่ วันศุกร์ที่ 26 พฤศจิกายน พ.ศ.2564

ห่วงคนไทยไตวาย! รมว.คลัง เตรียมรีด ภาษีเค็ม จากผงปรุงรส เกลือ น้ำปลา

เว็บไซต์ ข่าวสดออนไลน์ รายงานข่าว **นายอาคม เติมพิทยาไพสิฐ รมว.คลัง** กล่าวในงานสัมมนา เพื่อการขับเคลื่อนมาตรการลดการบริโภคเกลือโซเดียมในประชากรไทย ว่า ขณะนี้กระทรวงการคลังอยู่ระหว่างการศึกษาแนวทางการจัดเก็บภาษีสรรพสามิตความเค็มตามปริมาณโซเดียม

โดยมาตรการภาษีสรรพสามิตเป็นอีกเครื่องมือที่ช่วยสนับสนุนให้ประชาชน และผู้ประกอบการอุตสาหกรรมลดการบริโภคและลดการผลิตสินค้าที่มีปริมาณโซเดียมสูง ร่วมกับการใช้มาตรการอื่นที่ไม่ใช่ภาษี

และมีเป้าหมายให้การบริโภคโซเดียมของคนไทยในแต่ละวันให้น้อยกว่า 20% ต่อคนต่อวัน หรือเหลือ 2,800 มิลลิกรัมต่อคนต่อวัน จากอัตราการบริโภคของคนไทยในปีงบปัจจุบันที่ 3,600 มิลลิกรัมต่อคนต่อวัน และมีเป้าหมายให้ลดต่ำกว่า 2,000 มิลลิกรัมต่อคนต่อวัน

อย่างไรก็ตาม การจัดเก็บภาษีจากความเค็มนั้น ต้องไปดูว่าจะเริ่มต้นเป็นการอย่างไร โดยอาจจะต้องใช้เวลา เพราะต้องมีการหารือร่วมกับผู้เกี่ยวข้องในห่วงโซ่อาหาร

"ปัจจุบันคนไทยเป็นเบาหวาน ความดัน ไตวายเรื้อรัง เพิ่มมากขึ้น ซึ่งมาจากการบริโภคหวาน มัน เค็ม ที่ผ่านมาตลังได้มีการจัดเก็บภาษีความหวานไปแล้ว และได้ผลดี ต่อไปจึงเป็นภาษีจากความเค็ม ซึ่งเป็นเรื่องจำเป็นเนื่องจากโรคเรื้อรังส่งผลให้ภาครัฐสูญเสียค่าใช้จ่าย และโอกาสในการพัฒนาเศรษฐกิจ ส่วนจะเริ่มจัดเก็บภาษีจากความเค็มได้เมื่อไหร่ ขึ้นอยู่กับความพร้อมของหน่วยงานที่เกี่ยวข้อง"

นายอาคม กล่าวต่อว่า สำหรับภาษีจากความเค็ม จะจัดเก็บทั้งจากอาหารสำเร็จรูป และอาหารกึ่งสำเร็จรูป ขนมขบเคี้ยว รวมถึงเครื่องปรุงอาหารทั้งหมด เช่น ผงชูรส น้ำปลา เกลือ ผงปรุงรส เป็นต้น โดยจะมีหน่วยงานที่เกี่ยวข้องมาช่วยดูแล ได้แก่ สำนักงานมาตรฐานอุตสาหกรรม ขณะที่ร้านอาหาร ภัตตาคาร ก็ต้องมีสำนักงานคณะกรรมการอาหารและยา (อย.) เข้ามาช่วยดูคุณภาพ โดยจะใช้ระบบเดียวกับภาษีความหวานที่ต้องมีการวัดปริมาณที่ชัดเจน

แท็ก น้ำปลา ผงปรุงรส ภาษีเค็ม เกลือ เค็ม เส้นทางเศรษฐีออนไลน์

Facebook Twitter Google+ Line

เรื่องน่าสนใจ

เทคนิคโหว้ "เจ้าที่" บังไงให้เฮง รวย สำหรับคนทำมาค้าขาย

เปิดเคล็ดลับใช้ สีมงคลเสริมดวงประจำวันเกิด การเงินเฮง การงานรุ่ง ความรักปัง รับปี 2564

มัดรวม วิธีการสมัคร ผู้ถือหุ้นวิเวอรี่ แต่ละก่ายหัก CP ที่เปอร์เซ็นต์

ฉดิดหมู่มจวมผิภ บันดัวขาม ขนมไทย เริ่มต้นปีนขายริม ผู้ถนาก เปิดร้านด้วยสำเร็จ!

5 วิธี เพิ่มมูลค่าสินค้าด้วยเรื่องเล่า ช่วยกระตุ้นต่อมอยากซื้อของลูกค้า

ติดตามเรา

เส้นทางเศรษฐี (มติชน)

iQNewsClip www.iqnewsclip.com

InfoQuest Limited | 888/178 Ploenchit Rd., 17th FL. Mahatun Plaza Bldg., Lumpini, Patumwan, Bangkok 10330

02-253-5000, 02-651-4700 02-253-5001, 02-651-4701 help@iqnewsclip.com

thansettakij.com

Rating: ★★★★★

บันทึกไฟล์เมื่อ: ศุกร์ 26 พฤศจิกายน 2564 เวลา 18:38 **Site Value:** 60,000 **PRValue (x3)** 180,000

หัวข้อข่าว: คลัง เตรียมรีด "ภาษีความเค็ม" หลังคนไทยเป็นโรคไตกว่า 8 ล้านคน

คลัง เตรียมรีด "ภาษีความเค็ม" หลังคนไทยเป็นโรคไตกว่า 8 ล้านคน

คลัง เผย เตรียมเก็บภาษีความเค็ม หลังพบคนไทยติดเค็ม ล่าสุดมีผู้เป็นโรคไตกว่า 8 ล้านคน คาดใช้รูปแบบเดียวกับภาษีความหวาน ชี้ 4 กลุ่มอาหารโซเดียมสูง บะหมี่กึ่งสำเร็จรูป อาหารแช่แข็ง/เย็น ขนมขบเคี้ยว และซอสปรุงรส ไม่รอด!

ข่าวล่าสุด

ข่าวที่เกี่ยวข้อง

แท็กที่เกี่ยวข้อง

ข่าวล่าสุด

ข่าวที่เกี่ยวข้อง

ข่าวที่เกี่ยวข้อง

แท็กที่เกี่ยวข้อง

Share

iQNewsClip www.iqnewsclip.com

InfoQuest Limited | 888/178 Ploenchit Rd., 17 th FL. Mahatun Plaza Bldg., Lumpini, Patumwan, Bangkok 10330

02-253-5000, 02-651-4700 02-253-5001, 02-651-4701 help@iqnewsclip.com

sanook.com

Rating: ★★★★★

บันทึกไฟล์เมื่อ: เสาร์ 27 พฤศจิกายน 2564 เวลา 08:07 **Site Value:** 60,000 **PRValue (x3)** 180,000

หัวข้อข่าว: ห่วงโรคไต! คลังเล็งเก็บภาษีความเค็ม ให้เวลาปรับตัวอย่างน้อย 6 เดือน-1 ปี

sanook

ข่าว

ห่วงโรคไต! คลังเล็งเก็บภาษีความเค็ม ให้เวลาปรับตัวอย่างน้อย 6 เดือน-1 ปี

infoquest

กระทรวงการคลัง เผยอยู่ระหว่างศึกษาว่า **"ภาษีความเค็ม"** มาบังคับใช้ หวังลดการบริโภคโซเดียมลง

วันนี้ (26 พ.ย.) นายอาคม เติมพิทยาไพสิฐ รัฐมนตรีว่าการกระทรวงการคลัง กล่าวในงานสัมมนาเพื่อการขับเคลื่อนมาตรการลดการบริโภค**เกลือโซเดียม**ในประชากรไทยว่า ขณะนี้กระทรวงการคลังอยู่ระหว่างการศึกษาแนวทางการจัดเก็บภาษีสรรพสามิตความเค็มตามปริมาณโซเดียม และจะดำเนินมาตรการดังกล่าวในช่วงเวลาที่เหมาะสมต่อไป โดยมาตรการภาษีสรรพสามิตเป็นอีกเครื่องมือที่ช่วยสนับสนุนให้ประชาชน และผู้ประกอบอุตสาหกรรมผลิตการบริโภคและลดการผลิตสินค้าที่มีปริมาณโซเดียมสูง ร่วมกับการใช้มาตรการอื่นที่ไม่ใช่ภาษี

"ปัจจุบันคนไทยเป็นโรคเบาหวาน ความดัน และไตวายเรื้อรังเพิ่มมากขึ้น โดยมาจากการบริโภคหวาน มัน เค็ม ที่ผ่านมาคลังได้มีการจัดเก็บภาษีจากความหวานไปแล้วก็ได้ผลดี ต่อไปก็เป็น**ภาษีจากความเค็ม** ซึ่งเป็นเรื่องจำเป็น เนื่องจากโรคเรื้อรังส่งผลให้ภาครัฐสูญเสียค่าใช้จ่ายและโอกาสในการพัฒนาศรษฐกิจ ส่วนจะเริ่มจัดเก็บภาษีจากความเค็มได้เมื่อไหร่ ขึ้นอยู่กับความพร้อมของหน่วยงานที่เกี่ยวข้อง" นายอาคม ระบุ

โดยมีเป้าหมายให้การบริโภค**โซเดียม**ของคนไทยในแต่ละวันน้อยกว่า 20% ต่อคนต่อวัน หรือเหลือ 2,800 มิลลิกรัม/คน/วัน จากอัตราการบริโภคของคนไทยในปัจจุบันที่ 3,600 มิลลิกรัม/คน/วัน และมีเป้าหมายให้ลดต่ำกว่า 2,000 มิลลิกรัม/คน/วัน ซึ่งเป็นไปตามมาตรฐานการศึกษาข้อมูลขององค์การอนามัยโลกที่หากมีการบริโภคโซเดียมเกินเกณฑ์ก็จะมีผลต่อสุขภาพ ซึ่งเรื่องการจัดเก็บภาษีจากความเค็มนั้น ก็ต้องไปดูว่าจะเริ่มดำเนินการอย่างไร โดยอาจจะต้องใช้เวลา เพราะต้องมีการหารือออย่างรอบคอบกับผู้เกี่ยวข้องในห่วงโซ่อาหาร

ทั้งนี้ รมว.คลัง กล่าวเพิ่มเติมว่า ในการไปเครื่องมือทางภาษีนั้นต้องดูการปรับตัวของภาคอุตสาหกรรมด้วย รวมถึงมาตรการรณรงค์ในกลุ่มร้านอาหาร และพฤติกรรมของคนในครอบครัวให้ลดการบริโภคเค็มลง ยอมรับว่าคงต้องใช้เวลา เพราะเรื่องนี้เป็นเรื่องยาก ทุกภาคส่วนจะต้องปรับตัวทั้งหมด

นอกจากนี้ เมื่อมีการใช้เครื่องมือทางภาษีแล้ว จะต้องมีระบบการติดตามและประเมินผลของมาตรการลดการบริโภคโซเดียมด้วยว่าเครื่องมือทางภาษีจะมีผลต่อการลดการบริโภคอย่างไร มีตราการป้องกันโรคไตเรื้อรังจะลดลงหรือไม่อย่างไร หากไม่มีการติดตามประเมินผลก็อาจจะสะท้อนว่าเครื่องมือทางภาษีไม่ได้ผล ไม่มีประโยชน์ โดยจะมีหน่วยงานที่เกี่ยวข้องมาช่วยดูแล ได้แก่ สำนักงานมาตรฐานอุตสาหกรรม ขณะที่ร้านอาหารขัดดาวา ก็ต้องมีสำนักงานคณะกรรมการอาหารและยา (อย.) เข้ามาช่วยดูแลคุณภาพ โดยจะใช้ระบบเดียวกับภาษีความหวานที่ต้องมีการวัดปริมาณที่ชัดเจน

ขณะที่ นายณัฐกร อุเทนสุต ที่ปรึกษาด้านการพัฒนาระบบควบคุมทางสรรพสามิต กรมสรรพสามิต กล่าวว่า วัตถุประสงค์ของ**ภาษีโซเดียม** ไม่ได้มุ่งเป้าหมายที่การเพิ่มรายได้ของรัฐบาล แต่เพื่อปกป้องสุขภาพของประชาชนและการสูญเสียชีวิตจากการบริโภคโซเดียมเกินพอดี เพิ่มทางเลือกของสินค้าที่มีโซเดียมต่ำในท้องตลาดมากขึ้น และสร้างแรงจูงใจให้ผู้ประกอบอุตสาหกรรมลดปริมาณโซเดียมในผลิตภัณฑ์

ขณะนี้ยังอยู่ระหว่างการศึกษา ส่วนการจัดเก็บยังต้องดูความพร้อมของภาคอุตสาหกรรม รวมถึงภาพรวมของเศรษฐกิจด้วย ซึ่งเวลานี้ยังไม่เหมาะสะต่อการดำเนินการ เนื่องจากเศรษฐกิจยังอยู่ระหว่างการฟื้นตัว โดยมองว่าหากมูลค่าจีดีพีอยู่ที่ 16 ล้านล้านบาท อาจจะสามารถดำเนินการจัดเก็บภาษีจากความเค็มได้

"สินค้าที่จะจัดเก็บ**ภาษีโซเดียม**เป็นสินค้าที่มีความยืดหยุ่นต่อราคาสูง อาจส่งผลกระทบต่อผู้บริโภคเป็นวงกว้าง ดังนั้นจึงต้องให้เวลาผู้บริโภคในการปรับพฤติกรรมการบริโภคให้เหมาะสม และให้เวลากับผู้ประกอบการในการปรับเปลี่ยนสูตรผลิตภัณฑ์ โดยเบื้องต้นจะให้เวลาอย่างน้อย 6 เดือนถึง 1 ปี สำหรับการปรับตัวก่อนจะมีการจัดเก็บภาษีจริง" นายณัฐกร สรุป

ขอบคุณ
ภาพ : adrian825 / iStock (แก้ไขภาพ)

เรื่องฮอตในรอบสัปดาห์ ของหมวด สังคม

ยอดขายปังมาก! แม่ค้าสุดแข่งโนนราชายโตเกียว ตบแห่ลดหนุนร้านแทบแลก

หลงใจ สาวติดโควิดดับดึงสิ้นใจกลางถนน พ่อเอาร่มไปกางกันแดดให้ศพลูก

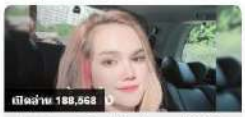

รินสอง! เลขเด็ด แม่บ้านนึง งวด 1/12/64 มาครบ เลขเน้น เลข 2 ตัว 3 ตัว

ญาติเจ้าสาวยอดักดี้ศรีดิน..ครอบครัวเจ้าบาวเท ก่อนวันงานแห่ง เหตุผลสั้นๆ "ไม่มี

สาวเจอใบสั่ง "ต้องต้น" ปรี๊ดแตกตามหาใคร เป็นคนแจ้ง ล้นมีลิหธ์อะไรมาถายรูปไปร้อง

ติดตาม News

ข่าวด่วน เกาะกระแสข่าวดัง บน Facebook คลิกที่นี่ และร่วมเป็นแฟนเพจเรามน Facebook.. ได้ที่นี่เลย!!

คำค้นยอดฮิต

โควิด-19 ข่าวด่วน ข่าวด่วนวันเทศกาลนี้ ข่าวดวงนี้ ข่าวหวย ข่าวต่างประเทศ ข่าวการเมือง ข่าวลอง ข่าวออนไลน์ ข่าวบันเทิง ผลสลากกินแบ่งรัฐบาล ตรวจสลากกินแบ่งรัฐบาล เลขเด็ด ข่าวในชี

สนุก แอปพลิเคชั่น ดาวน์โหลดได้แล้ววันนี้

iQNewsClip www.iqnewsclip.com
InfoQuest Limited | 888/178 Ploenchit Rd., 17th FL. Mahatun Plaza Bldg., Lumpini, Patumwan, Bangkok 10330
02-253-5000, 02-651-4700 02-253-5001, 02-651-4701 help@iqnewsclip.com

workpointtoday.com

Rating: ★★★★★

บันทึกไฟล์เมื่อ: เสาร์ 27 พฤศจิกายน 2564 เวลา 08:05 **Site Value:** 60,000 **PRValue (x3)** 180,000

หัวข้อข่าว: คลังเตรียมเก็บภาษีความเค็ม พบคนไทยบริโภคเกลือสูงกว่าปริมาณที่องค์การอนามัยโลกกำหนดถึง 2 เท่า

คลังเตรียมเก็บภาษีความเค็ม พบคนไทยบริโภคเกลือสูงกว่าปริมาณที่องค์การอนามัยโลกกำหนดถึง 2 เท่า

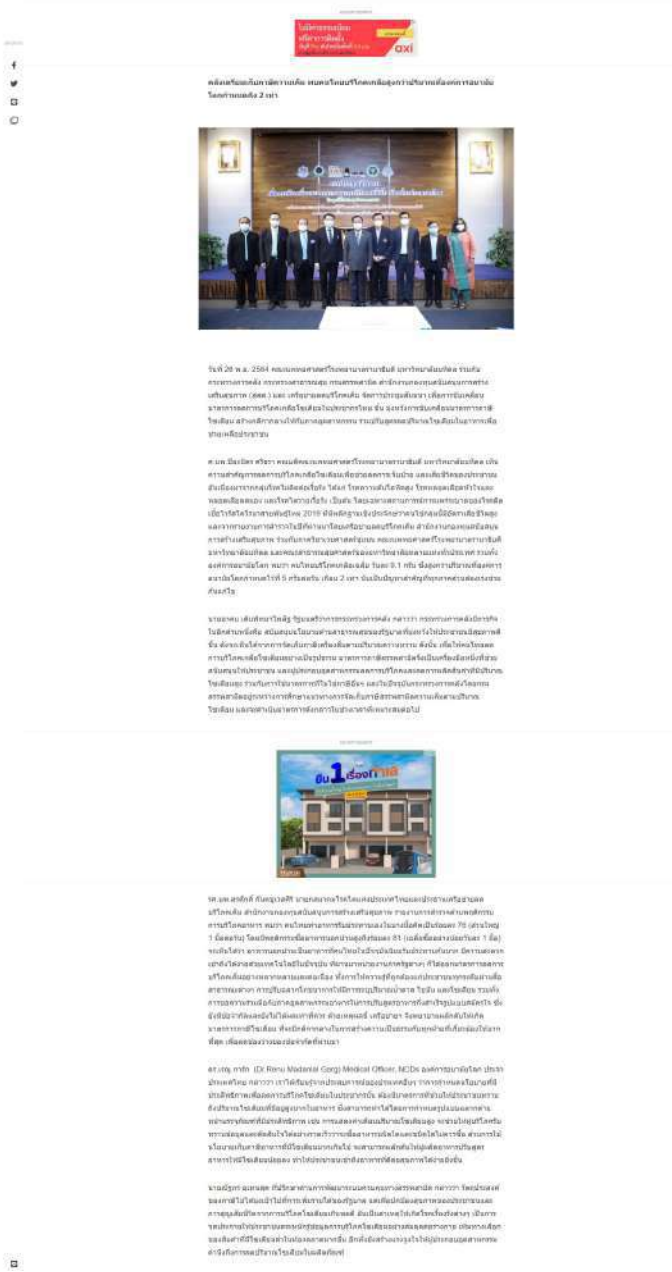

iQNewsClip www.iqnewsclip.com

InfoQuest Limited | 888/178 Ploenchit Rd., 17 th FL. Mahatun Plaza Bldg., Lumpini, Patumwan, Bangkok 10330

02-253-5000, 02-651-4700 02-253-5001, 02-651-4701 help@iqnewsclip.com

nationtv.tv

Rating: ★★★★★

บันทึกไฟล์เมื่อ: เสาร์ 27 พฤศจิกายน 2564 เวลา 07:51 **Site Value:** 60,000 **PRValue (x3)** 180,000

หัวข้อข่าว: ก.คลัง เร่งรีดภาษีสรรพสามิตความเค็มเพิ่ม หวั่นคนไทยไตวาย

ก.คลัง เร่งรีดภาษีสรรพสามิตความเค็มเพิ่ม หวั่นคนไทยไตวาย

iQNewsClip www.iqnewsclip.com
InfoQuest Limited | 888/178 Ploenchit Rd., 17th FL. Mahatun Plaza Bldg., Lumpini, Patumwan, Bangkok 10330
02-253-5000, 02-651-4700 02-253-5001, 02-651-4701 help@iqnewsclip.com

dailynews.co.th

Rating: ★★★★★

บันทึกไฟล์เมื่อ: เสาร์ 27 พฤศจิกายน 2564 เวลา 07:48 **Site Value:** 60,000 **PRValue (x3)** 180,000

หัวข้อข่าว: คนไทยติดเค็มสารพัดโรครุมเร้า จี้คลังเก็บภาษีความเค็มลดการบริโภค

คนไทยติดเค็มสารพัดโรครุมเร้า จี้คลังเก็บภาษีความเค็มลดการบริโภค

คนไทยติดเค็ม สารพัดโรคถามหา เสียหายรับเงินล้าน หมอเร็งคลังเร่งเก็บภาษีความเค็ม ผ่านสรรพสามิตปีหน้าทุก รอเศรษฐกิจฟื้นหลัดภาษี 4 กลุ่ม บะหมี่กึ่งสำเร็จรูป อาหารแช่แข็ง ขนมขบเคี้ยว ซอสปรุงรส

26 พฤศจิกายน 2564 17:50 น. เศรษฐกิจ-ธุรกิจ

นายสุรศักดิ์ กันตชูเวสศิริ นายกสมาคมโรคไตแห่งประเทศไทยและประธานเครือข่ายลดบริโภคเค็ม เปิดเผยในงานสัมมนาเพื่อการขับเคลื่อนมาตรการลดการบริโภคเกลือโซเดียมในประชากรไทยว่า ปัจจุบันประเทศไทยมีค่าใช้จ่ายการรักษาสุขภาพของประชาชนที่มาจากการบริโภคความเค็มมากถึง 100,000 ล้านบาท และมีจำนวนประชากรที่มีโรค 5 โรคเรื้อรังที่เกิดขึ้นจากความเค็ม คือ ความดันโลหิตสูง 13 ล้านคน โรคไต 8 ล้านคน โรคหัวใจ 500,000 คน โรคผู้ป่วยหลอดเลือดสมอง 500,000 คน เบาหวาน 4 ล้านคน ถือเป็นภาระค่าใช้จ่ายงบประมาณที่สูงมาก และมีแนวโน้มเพิ่มขึ้นทุกปี 10-15%

ดังนั้น จึงอยากให้ภาครัฐจัดเก็บภาษีความเค็ม เป็นทางเลือกหนึ่งที่จะช่วยลดบริโภคความเค็มได้ เช่น บะหมี่กึ่งสำเร็จรูปในปัจจุบันแต่ละซองมีปริมาณความเค็มผสม 700-3,000 มิลลิกรัมต่อซอง หากเกิน 1,000 มิลลิกรัมก็ถือว่าอันตรายต่อสุขภาพแล้ว จึงอยากเสนอให้ปรับขึ้นบะหมี่ที่มีความเค็มเกิน 1,800 มิลลิกรัม ซึ่งมีปริมาณ 15% ของทั้งตลาด เช่นหากขึ้นภาษี 50 สตางค์ ทำให้ราคาสินค้าเพิ่มขึ้นจาก 6 บาท เป็น 7 บาท รวมถึงอาจพิจารณาเก็บภาษีขนมขบเคี้ยว

นายณัฐกร อุเทนสุต ที่ปรึกษาด้านพัฒนาระบบควบคุมทางสรรพสามิต กล่าวว่า ที่ผ่านมากรมได้ศึกษา มาตรการเก็บภาษีความเค็มไว้แล้ว แต่ได้ชะลอออกไปเนื่องจากโควิดเข้ามากระทบต่อเศรษฐกิจ และอุตสาหกรรมค่อนข้างเยอะ โดยรูปแบบการเก็บภาษีความเค็ม จะเป็นแบบขั้นบันไดเหมือนกับภาษีความหวาน เพื่อให้เวลาผู้ประกอบการได้มีการปรับตัว หากเค็มมากก็เสียภาษีมาก เค็มน้อยก็เสียภาษีน้อย หากต่ำกว่าเกณฑ์ก็จะไม่เสียภาษีเลย โดยมีสินค้าในเป้าหมายมีอยู่ 4 กลุ่ม บะหมี่กึ่งสำเร็จรูป อาหารแช่แข็ง เย็น ขนมขบเคี้ยว และซอสปรุงรส แต่จะไม่เก็บภาษีเกลือ และผงชูรส

อย่างไรก็ตาม การเก็บภาษีความเค็มจะต้องดูความพร้อมในแง่มาตรการภาษีกับอุตสาหกรรม โดยจะต้องรอให้เศรษฐกิจดีขึ้นด้วย คาดว่าจะบังคับใช้ได้เมื่อเศรษฐกิจกลับมาฟื้นตัวจากโควิด และต้องให้เวลาอุตสาหกรรมในการปรับตัว 6-12 เดือน เนื่องจากภาษีความเค็มจะกระทบประชาชนในวงกว้าง ฉะนั้นจะต้องรอช่วงจังหวะเวลาที่เหมาะสม เมื่อเศรษฐกิจดีแล้ว และการใช้ภาษีความเค็มจะต้องค่อยเป็นค่อยไป

นายอาคม เติมพิทยาไพสิฐ รมว.คลัง กล่าวว่า กระทรวงการคลังอยู่ระหว่างศึกษาการจัดเก็บภาษีความเค็ม เพื่อให้คนไทยลดการบริโภคเกลือลงอย่างเป็นรูปธรรม โดยมาตรการทางภาษี ไม่ได้เป็นมาตรการหลัก และไม่ได้มุ่งหวังการจัดเก็บรายได้เพิ่ม แต่เพื่อดูแลสุขภาพของประชาชน และสร้างความตระหนักรู้และสร้างความเข้าใจ เพื่อให้ประชาชนลดการบริโภคเกลือด้วยตัวเอง ซึ่งปัจจุบันคนไทยบริโภคความเค็ม 3,600 มิลลิกรัมต่อวัน ตั้งเป้าลดเหลือ 2,800 มิลลิกรัม ภายใน 8-10 ปี

"ขณะนี้ยังไม่มีความชัดเจนว่าจะจัดเก็บภาษีความเค็มเป็นอัตราเท่าใด ใช้ระดับความเค็มเท่าใดเป็นเกณฑ์ เนื่องจากกรมสรรพสามิต อยู่ระหว่างหารือกับหลายภาคส่วนที่เกี่ยวข้องทั้งภาคอุตสาหกรรมอาหาร การรณรงค์และสร้างความเข้าใจกับร้านอาหาร ภัตตาคาร และการปรับพฤติกรรมคนในครอบครัวที่ต้องลดการบริโภคความเค็ม สำหรับอัตราภาษีความเค็มนั้น หากมีการจัดเก็บ คาดว่าจะเป็นลักษณะค่อยเป็นค่อยไป แบบเดียวกับภาษีความหวาน"

ข่าวยอดนิยมในหมวดหมู่

"บุญชัย"จัดหนักมัดแรงงานบูมท่องเที่ยว

หวยมิยิตพร้อมสิทธิ์ งานส่วนราคาหุ้น 30-40 บาท 1.65 หมื่นตามทั่วประเทศ

ธนารักษ์เปิดแถลงการณ์ กรมปมีที่ระลึก 3 วาระ เริ่ม 1 ธ.ค.

คนไทยติดเค็มสารพัดโรครุมเร้า จี้คลังเก็บภาษีความเค็มลดการบริโภค

กิจการประกันภัย จับมือ SkillLane เดินหน้าสู่การเป็น Digital Insurer อันดับ 1

โควิดสายพันธุ์ใหม่ในแอฟริกา ยุโรปหุ้นไทยร่วงถึือบ 40 จุด

iQNewsClip www.iqnewsclip.com

InfoQuest Limited | 888/178 Ploenchit Rd., 17th FL. Mahatun Plaza Bldg., Lumpini, Patumwan, Bangkok 10330

02-253-5000, 02-651-4700 02-253-5001, 02-651-4701 help@iqnewsclip.com

ejan.co

Rating: ★★★★★

บันทึกไฟล์เมื่อ: อาทิตย์ 28 พฤศจิกายน 2564 เวลา 01:56 **Site Value:** 60,000 **PRValue (x3)** 180,000

หัวข้อข่าว: คลัง เตรียม เก็บ ภาษี ความเค็ม มุ่ง ลด อาการป่วย

ข่าวทั่วไป

คลัง เตรียม เก็บ ภาษี ความเค็ม มุ่ง ลด อาการป่วย

กระทรวงการคลัง ศึกษาแนวทางการจัด เก็บ ภาษี ความเค็ม ตามปริมาณโซเดียม เพื่อสุขภาพ ประชาชน

Related Stories

สลด! ลุงเก็บดอกหญ้าทำไม้กวาด โชคร้ายเจอช้างป่าเหยียบดับ
อีจัน · 7 hours ago

เชฟก็ก สุดภูมิใจ โชว์อาหารไทย ดังไกลทั่วโลก
อีจัน · 7 hours ago

นักประดาน้ำเรือล่มกลางทะเล รอด 8 อีก 1 ชีวิต ยังสูญหาย
อีจัน · 11 hours ago

ถนนมิตรภาพรถแน่น! คนแห่กลับบ้านไปรอเลือกตั้งพรุ่งนี้ (28 พ.ย. 64)
อีจัน · 11 hours ago

อีจัน
เผยแพร่เมื่อ : 27 Nov, 2021, 4:33 pm · 1 นาทีในการอ่าน

นายอาคม เติมพิทยาไพสิฐ รัฐมนตรีว่าการกระทรวงการคลัง กล่าวภายหลังการประชุมสัมมนาเพื่อการขับเคลื่อนมาตรการลดการบริโภคเกลือโซเดียมในประชากรไทย ว่า ปัจจุบันกรมสรรพสามิต อยู่ระหว่างการศึกษาแนวทางการจัดเก็บภาษีความเค็ม ตามปริมาณโซเดียม และจะดำเนินมาตรการในช่วงเวลาที่เหมาะสม หลังจากทุกฝ่ายมีความพร้อมและศึกษาข้อมูลอย่างครบถ้วน โดยข้อมูลจากการสำรวจในปีที่ผ่านมา พบว่า คนไทยบริโภคเกลือเฉลี่ยวันละ 9.1 กรัม ซึ่งสูงกว่าปริมาณที่องค์การอนามัยโลกกำหนด เกือบ 2 เท่า นับเป็นปัญหาสำคัญที่ทุกภาคส่วนต้องเร่งช่วยกันแก้ไข เพื่อลดการเจ็บป่วยและเสียชีวิต ซึ่งเป็นส่วนหนึ่งทำให้ประเทศไทยสูญเสียโอกาสในการพัฒนาเศรษฐกิจ สังคม เพราะอัตราการเสียชีวิตจากกลุ่มโรคที่มาจากการบริโภคโซเดียมนั้น มีค่อนข้างสูง โดยมีเป้าหมายให้การบริโภคโซเดียมของคนไทยในแต่ละวันให้น้อยกว่า 20% ต่อคนต่อวัน หรือเหลือ 2,800 มิลลิกรัมต่อคนต่อวัน จากอัตราการบริโภคของคนไทยในปัจจุบันที่ 3,600 มิลลิกรัม ต่อคนต่อวัน และมีเป้าหมายให้ลดต่ำกว่า 2,000 มิลลิกรัม ต่อคนต่อวัน

อย่างไรก็ตาม มาตรการภาษีก็เป็นอีกหนึ่งส่วนในการที่จะลดการบริโภค เห็นได้จากการจัดเก็บภาษีเครื่องดื่มตามปริมาณความหวาน ช่วงที่ผ่านมา ขณะที่ภาคอุตสาหกรรมอาหาร ก็ต้องปรับตัวกันด้วยเช่นกัน นอกจากนี้ การรณรงค์และสร้างมาตรฐาน เช่น ให้กลุ่มอาหารสำเร็จรูปปรับเปลี่ยนสูตร และพฤติกรรมของประชาชนในเปลี่ยนพฤติกรรมการปรุงอาหาร ถึงแม้อาจจะทำได้ยาก แต่จะต้องทำให้ประชาชนเข้าใจ ผลของการบริโภคอาหารที่มีเกลือโซเดียมเกินมาตรฐาน

รัฐมนตรีว่าการกระทรวงการคลัง กล่าวเพิ่มเติมว่า มาตรการภาษีดังกล่าว จะกำหนดกรอบระยะเวลาสำหรับการเริ่มใช้เมื่อใดนั้น ต้องดูข้อมูลความพร้อม ทั้งส่วนของร้านอาหารและประชาชนที่จะต้องปรับตัว ซึ่งจะมีหลายหน่วยงานเข้ามาเกี่ยวข้อง รวมทั้งมาตรฐานอุตสาหกรรมด้วย ซึ่งอาจจะต้องใช้เวลาศึกษาต่อไปอีกระยะหนึ่ง

iQNewsClip www.iqnewsclip.com
InfoQuest Limited | 888/178 Ploenchit Rd., 17th FL. Mahatun Plaza Bldg., Lumpini, Patumwan, Bangkok 10330
02-253-5000, 02-651-4700 02-253-5001, 02-651-4701 help@iqnewsclip.com

thailandplus.tv

Rating: ★★☆☆☆

บันทึกไฟล์เมื่อ: เสาร์ 27 พฤศจิกายน 2564 เวลา 09:48 **Site Value:** 10,000 **PRValue (x3)** 30,000

หัวข้อข่าว: คณะแพทยศาสตร์โรงพยาบาลรามาธิบดี มหาวิทยาลัยมหิดล ร่วมกับ กระทรวงการคลัง กระทรวงสาธารณสุข กรม...

THAILAND+ PLUS

"ไทยแลนด์พลัส"

Home News TV Online Magazine Online Lifestyle

คณะแพทยศาสตร์โรงพยาบาลรามาธิบดี มหาวิทยาลัยมหิดล ร่วมกับ กระทรวงการคลัง กระทรวงสาธารณสุข กรมสรรพสามิต สำนักงานกองทุนสนับสนุนการสร้างเสริมสุขภาพ (สสส.)และ เครือข่ายสถบริโภคเค็ม จัดการประชุมสัมมนา

ศาสตราจารย์ นพ.ปิยะมิตร ศรีธรา คณบดีคณะแพทยศาสตร์โรงพยาบาลรามาธิบดี มหาวิทยาลัยมหิดล เน้นย้ำความสำคัญกับการลด การบริโภคเค็มซึ่งช่วยลดการเป็นโรค และสะท้อนถึงผลกระทบต่อสังคม ที่มากกว่ากลุ่มโรคไม่ติดต่อเรื้อรัง ทั้งที่โรคความดันโลหิตสูง โรคหลอดเลือดหัวใจและหลอดเลือดสมอง และโรคที่ไตวายเรื้อรัง เป็นต้น ไทยแพ้พาสตาการวิทยาและเวชระเบียนของโรคที่เกี่ยวข้องกับเค็ม (ปีพ.ศ.2561) ที่มีสัดส่วนเสียชีวิตจากโรคไม่ติดต่อเรื้อรังสูงถึงร้อยละ 71 ซึ่งสูงกว่าค่าเฉลี่ยของโลกที่ร้อยละ 70 ซึ่งเป็นสาเหตุหลักของการเสียชีวิตก่อนวัยอันควรถึงร้อยละ 9.1 ล้านคน ซึ่งสูงกว่าปริมาณที่องค์การอนามัยโลกกำหนดไว้ที่ 5 ล้านคนต่อปี เกือบ 2 เท่า จนเป็นปัญหาสำคัญที่ทุกภาคส่วนต้องเร่งช่วยกันแก้ไข

นายอาษา เลิศพิทยาไพฑูรย์ รัฐมนตรีว่าการกระทรวงการคลัง กล่าวว่า กระทรวงการคลังมีภารกิจในอีกด้านหนึ่งคือ สนับสนุนเพิ่มรายได้ในสาธารณสุขของรัฐบาลที่ผู้เสียหายมีสุขภาพดีขึ้น ด้วยเพิ่มใช้จ่ายการใช้เงินภาษีเพื่อเพิ่มการลดปัญหาความเหลื่อมล้ำ ด้วยเพื่อให้ประชาชนไทยเข้าถึงบริการสาธารณสุขอย่างเป็นธรรม มาตรการภาษีสรรพสามิตจึงเพิ่มเครื่องดื่มที่ก่อให้เกิดโรคต่อสังคม เช่น เครื่องดื่มที่มีน้ำตาลสูง และผู้ประกอบสุขภาพกรรมและการบริโภคและสถานการณ์สถิติสินค้าที่มีปริมาณใช้เพิ่มขึ้น ร้อยละ 5 ต่อปี ซึ่งกรมสรรพสามิตจึงได้กำหนดให้ภาษีน้ำ ๆ และเป็นมีจุดมุ่งหมายเพื่อกระทรวงการคลังจึงต้องมีการศึกษาแนวทางการจัดเก็บภาษีสรรพสามิตความเค็มตามปริมาณโซเดียม และจะดำเนินมาตรการดังกล่าวในช่วงเวลาที่เหมาะสมต่อไป

รองศาสตราจารย์ นายแพทย์สุรศักดิ์ กันตชุมวศิริ นายแพทยนายโรคไม่ติดต่อประเภทไม่และประชาชนเพื่อผู้ป่วยเรื้อรัง สำนักงานกองทุนสนับสนุนการสร้างเสริมสุขภาพ รายงานการสำรวจดัชนีพฤติกรรมการบริโภคอาหาร พบว่า คนไทยที่ชอบรับประทานอาหารนอกบ้านถึงร้อยละ 76 (ส่วนใหญ่ 1 มื้อต่อวัน) โดยเฉพาะพฤติกรรมเลือกอาหารมุ่งเน้นสูงถึงร้อยละ 81 ซึ่งเสี่ยงต่อการเป็นโรคไม่ติดต่อเรื้อรัง ที่ผ่านมาหน่วยงานภาครัฐบาล ที่ได้ออกมาตรการลดการบริโภคเค็มอย่างหลากหลายและต่อเนื่อง เช่น การให้ความรู้ที่ถูกต้องแก่ประชาชนทุกช่วงวัยผ่านสื่อสารสาธารณะต่าง ๆ การปรับลดกำไรขายการใช้จ่ายการผลิตอาหารแปรรูปรายน้ำตาลไม่เป็น และโซเดียม รวมทั้งการขอความร่วมมือกับภาคผู้ประกอบการอาหารในการปรับสูตรอาหารที่ผลิตให้มีปริมาณโซเดียมลดลงได้ ซึ่งนับถือว่าเกิดผลดีขึ้นไปได้ผลเท่าที่ควร ด้วยมาตรฐานผลิตภัณฑ์ที่เกิดมาตรการภาษีโซเดียม ที่จะนำมาใช้ภายในการสร้างความเป็นธรรมกับทุกฝ่ายที่เกี่ยวข้องให้มากที่สุด เพื่อลดช่องว่างของปัญหาที่ค้างคามา

ดร.เรณู การ์ก์ (Dr.Renu Madanlal Garg) Medical Officer, NCDs องค์การอนามัยโลก ประจำประเทศไทย กล่าวว่า เราได้รับข้อมูลจากประเทศทั่วโลกที่ประสบปัญหาที่มีประสิทธิภาพเพื่อลดการบริโภคโซเดียมในประเทศนั้นจะต้องมีมาตรการที่ร่วมกันปรับทางโซเดียมที่ผู้ผลิตอาหาร ซึ่งสามารถที่ได้ออกมาทำแบบบูรณาการด้านหมายบรรจุภัณฑ์ที่มีประสิทธิภาพ เช่น การแสดงค่าเกลือและปริมาณโซเดียมสูง และ ช่วยให้ผู้บริโภคตัดสินใจและตัดสินใจได้อย่างรวดเร็วว่าเลือกอาหารอันไหนและปริมาณไม่ควรซื้อ ส่วนการใช้ปัญหาเกี่ยวกับอาหารที่มีโซเดียมมากเกินไป ถ้าสามารถพิสูจน์ได้ผู้ผลิตอาหารปรับสูตรอาหารให้มีโซเดียมโดยลง ก็ให้ประชาชนเข้าถึงอาหารที่มีสุขภาพดีได้ง่ายเช่นกัน

คุณเบญจพร จุฬามุสิ ที่ปรึกษาด้านการพัฒนาระบบควบคุมภาษีสรรพสามิต กล่าวว่า 30 ปีประสงค์ของการสร้างปีใหม่ เป็นปีที่ดีการเพิ่มรายได้ของรัฐบาลนั้นเพื่อเข้าถึงสุขภาพของประชาชนและการสูญเสียชีวิตจากการบริโภคโซเดียมที่มากเกินไปสามารถลดได้ ซึ่งเป็นสามารถเกิดจากเครื่องดื่มต่าง ๆ เป็นการจูงใจมาตรการที่ประชาชนและผลิตภัณฑ์ที่ผู้ผลิตการบริโภคโซเดียมอย่างสม่ำเสมอ เพื่อการเลือกซื้อสินค้าที่มีโซเดียมต่ำ ในส่วนของสินค้าที่มีโซเดียมสูงกว่าเดิม ถึงทั้งต้องสร้างแรงจูงใจให้ผู้ประกอบสุขภาพกรรมดำเนินการลดปริมาณโซเดียมในเครื่องดื่มที่

ทั้งนี้ รองศาสตราจารย์ นายแพทย์สุรศักดิ์ กันตชุมวศิริ ยังกล่าวเพิ่มเติมอีกว่า การประชุมสัมมนาเพื่อการขับเคลื่อนมาตรการลดการบริโภคเค็มซึ่งโดยในประเทศไทยครั้งนี้ ถือเป็นเพื่อสร้างวิสัยทัศน์รัฐบาลและภาคผู้ประกอบสุขภาพกรรมได้ใช้มาตรการลดเปลี่ยนอีกทั้งเพิ่มเติมอย่างเพื่อสร้างสรรค์ โดยนายแพทย์กฤษฎา ศาญชระเจิด ผู้อำนวยการของโรงไม่ติดต่อ กรมควบคุมโรค กระทรวงสาธารณสุข ดร.ธเนศ ประสิทธิ์ศรี อาจารย์ภาควิชาคณะสุขศาสตร์ มหาวิทยาลัยธรรมศาสตร์ และคุณธนพนธ์ ธงชนะ นายกสมาคมเพื่อนโรคไตแห่งประเทศไทย ในการร่วมกันเสนอข้อคิดเห็นเพื่อการขับเคลื่อนมาตรการดังกล่าวนี้ เพื่อช่วยให้ประชาชนสามารถเข้าถึงอาหารที่ปรับปริมาณโซเดียมเข้าได้อย่างทั่วถึง นอกจากช่วยให้การแผ่ขยายความรู้ได้ถูกต้องเพิ่มการกินอยู่แล้ว

iQNewsClip www.iqnewsclip.com
InfoQuest Limited | 888/178 Ploenchit Rd., 17th FL. Mahatun Plaza Bldg., Lumpini, Patumwan, Bangkok 10330
02-253-5000, 02-651-4700 02-253-5001, 02-651-4701 help@iqnewsclip.com

theworldnews.net

Rating:

File saved: Saturday 27 November 2021 Time 09:36 **Site Value:** 5,000 **PRValue (x3)** 15,000

Headline: Excise tax on salty foods proposed

THE WORLD NEWS | WORLD NEWS PLATFORM

THAILAND TRUSTED

This article was added by the user Anns. TheWorldNews is not responsible for the content of the platform.

Excise tax on salty foods proposed

Excise tax on salty foods proposed

A shopper purchases instant noodles at a supermarket.

The government is inching towards the introduction of an excise tax on salty, processed foods, says Finance Minister Arkhom Termpittayapaisith.

While declining to specify the date of tax enforcement and tax rates, he said Thais consume more than 3,600 milligrammes of sodium per person daily, higher than the World Health Organization's recommendation of no more than 2,000 mg per day.

Such a tax will encourage the manufacturers of salty, processed food to reduce the sodium amount in their products, Mr Arkhom said.

During the initial phase, the tax aims to reduce sodium consumption by 20% to no more than 2,800 mg per person daily, he said.

High levels of sodium have been linked to high blood pressure as well as kidney and heart problems, said Mr Arkhom.

Nutthakorn Utensute, principal adviser on excise control system development for the Excise Department, said the tax targets instant noodles, frozen foods, snacks and seasoning sauces.

He said the tax collection will be enforced gradually with a target of curbing sodium consumption to no more than 2,800 mg per person per day within eight years.

Mr Nutthakorn said over the course of three meals, this results in roughly 900 mg per person per meal.

Food that contains more than 900 mg of sodium might risk higher taxes than those with lower sodium levels, he said.

Do you like the content of this article?

SOURCE https://www.bangkokpost.com/business/2222387/excise-tax-on-salty-foods-proposed

STATISTICS

0 NEWS VIEWED

0 TOTAL USERS

0 ONLINE

LEGAL ISSUES

Denial of responsibility! The World News is an automatic aggregator of the all world's media. In each material the author and a hyperlink to the primary source are specified. All trademarks belong to their rightful owners, all materials to their authors. If you are the owner of the content and do not want us to publish your materials, please contact us by email abuse@theworldnews.net. The content will be deleted within 24 hours.

OTHER NEWS

All News
Great Britain News
Spanish News
Switzerland News
Italy News
Netherlands News
Austrian News
Football sport news
Deutsche fußballnachrichten
Notizie sul calcio italiano
Noticias de fútbol español

OTHER NEWS

- Entertainment venues will not open before January 16
  0.0 Comments
- ไอลาพิชี่ ทอดกลุ่มสำเร็จดี ประจำปี 2564 ร่วมเป็นสาน วัฒนธรรมดั้งเดิมของไทย
  0.0 Comments
- พบศพเด็กชายวัย 7 ขวบ เสียชีวิตหน้าห้องเช่าร้าง แฟลตทาวเวอร์ หลักฐานชี้อุกฆาตกรรม
  0.0 Comments

iQNewsClip www.iqnewsclip.com

InfoQuest Limited | 888/178 Ploenchit Rd., 17th FL. Mahatun Plaza Bldg., Lumpini, Patumwan, Bangkok 10330

02-253-5000, 02-651-4700 02-253-5001, 02-651-4701 help@iqnewsclip.com

thejournalistclub.com

Rating: ★☆☆☆☆

บันทึกไฟล์เมื่อ: เสาร์ 27 พฤศจิกายน 2564 เวลา 09:02 **Site Value:** 5,000 **PRValue (x3)** 15,000

หัวข้อข่าว: "คลัง" จ่อเก็บภาษีความเค็ม เพื่อสุขภาพที่ดีของคนไทย ลดงบประมาณรักษาปีละแสนล้านบาท

ข่าวเศรษฐกิจ

"คลัง" จ่อเก็บภาษีความเค็ม เพื่อสุขภาพที่ดีของคนไทย ลดงบประมาณรักษาปีละแสนล้านบาท

By JNC Team - B - 27 November 2021

- คนไทยติดกับ "หวาน-มัน-เค็ม"
- 5 โรครุมเร้า "ความดันโลหิต-ไต-หัวใจ-สโตรก-เบาหวาน"
- สูตรเก็บภาษี "เค็มมากเก็บมาก เค็มน้อยเก็บน้อย"

นายอาคม เติมพิทยาไพสิฐ รมว.คลัง เปิดเผยในงานสัมมนาเพื่อการขับเคลื่อนมาตรการลดการบริโภคเกลือโซเดียมในประชากรไทย ว่า กระทรวงการคลัง อยู่ระหว่างการศึกษาการจัดเก็บภาษีความเค็ม เพื่อให้คนไทยลดการบริโภคเกลือลงอย่างเป็นรูปธรรม ส่วนจะจัดเก็บอัตราเท่าใด และเกณฑ์ความเค็มเป็นเท่าใด ต้องสอดผลการศึกษาของกรมสรรพสามิต ขณะที่การประกาศใช้นั้น ต้องรอจังหวะเวลาที่เหมาะสมของสภาวะเศรษฐกิจ ขณะเดียวกันต้องรณรงค์สร้างความตระหนักรู้และสร้างความเข้าใจ เพื่อให้ประชาชนปฏิบัติตนลดการบริโภคเกลือของตัวเองลงด้วย เพราะยิ่งลดอุปสรรคมากยิ่งมาก

สำหรับภาษีความเค็มนั้น หน่วยงานที่เกี่ยวข้อง อาทิ สำนักงานมาตรฐานอุตสาหกรรม (สมอ.) สำนักงานอาหารและยา (อย.) ที่ต้องเข้ามาร่วมกำหนดเกณฑ์ดัดส่วนเกลือหรือโซเดียมในอาหาร ทั้งอาหารสำเร็จรูป และอาหารกึ่งสำเร็จรูป ขนมขบเคี้ยว รวมถึงเครื่องปรุงอาหารทั้งหมด เช่น ผงชูรส น้ำปลา เกลือ ผงปรุงรส เป็นต้น อีกทั้งอาหารที่ปรุงในร้านอาหาร และภัตตาคาร ซึ่งคาดว่าจะใช้อัตราใกล้เคียงกับภาษีความหวานที่ต้องกำหนด ปริมาณชัดเจน

ด้านนพ.สุพล กิ่งแก้วเลิศ นายกสมาคมโรคไตแห่งประเทศไทย และประธานเครือข่ายลดบริโภคเค็ม กล่าวว่า ประเทศไทยมีค่าใช้จ่ายการรักษาสุขภาพของประชาชนราว 100,000 ล้านบาท และมีแนวโน้มเพิ่มขึ้นปีละ 10-15% เพราะมีจำนวนผู้ป่วยเพิ่มขึ้น จากการบริโภคความหวาน มัน เค็ม ซึ่งมีผลต่อสุขภาพ และเป็นปัจจัยทำให้เกิด 5 โรคเรื้อรัง คือ ความดันโลหิตสูง 13 ล้านคน โรคไตเรื้อรัง 8 ล้านคน ที่มีค่าใช้จ่ายฟอกไตปีละ 20,000 ล้านบาท โรคหัวใจ 500,000 คน โรคหลอดเลือดสมอง (สโตรก) 500,000 คน เบาหวาน 4 ล้านคน ถือเป็นภาระค่าใช้จ่ายงบประมาณที่สูงมาก และเป็นความสูญเสียทางเศรษฐกิจด้วย ดังนั้นเพื่อลดภาระงบประมาณเราใช้จ่ายของภาครัฐในการดูแลสุขภาพของประชาชน นอกจากการรณรงค์ให้ความรู้การบริโภคความเค็มแล้ว ต้องมีการจัดเก็บภาษีความเค็ม เพื่อลดการบริโภคความเค็มลง โดยจัดเก็บตามอัตราความเค็ม เช่น ความเค็มมาก เก็บมาก เค็มน้อยเสียน้อย เป็นต้น

ทั้งนี้เมื่อผลการสำรวจปริมาณเหมาะสมในการบริโภคโซเดียม ไม่ควรเกิน 2,000 มิลลิกรัมต่อวัน ขณะที่คนไทยบริโภคโซเดียมเฉลี่ย 5,600 มิลลิกรัมต่อวัน ซึ่งการจะลดปริมาณบริโภคโซเดียมของคนไทยลง จะเป็นแบบค่อยไปค่อยไป โดยเป้าหมายแรกตั้งเป้าลดการบริโภคลงให้เหลือ 2,800 มิลลิกรัมต่อวัน หรือลดลงให้ได้ 20% ส่งผลการกำหนดอัตราภาษีโซเดียม จะช่วยจูงใจให้ผู้ประกอบการหันมาผลิตสินค้าอาหารที่มีส่วนประกอบของโซเดียมลงลด

ด้านนายสัฐกร อรรถสุข ที่ปรึกษาด้านพัฒนาระบบควบคุมอย่างสรรพสามิต กล่าวว่า กรมสรรพสามิต ได้ศึกษาการจัดเก็บภาษีความเค็มมานานกว่า 3 ปีแล้ว ขณะนี้เสร็จเรียบร้อยแล้ว แต่เนื่องจากสถานการณ์โควิด มีผลกระทบต่อเศรษฐกิจ ทำให้ต้องเลื่อนการจัดเก็บออกไปก่อน เพราะภาษีความเค็มกระทบในวงกว้าง จะต้องต้องรอเวลาที่เหมาะสม เมื่อเศรษฐกิจดีแล้ว หรือเมื่อเกณฑ์ดัชนีชี้วัดรายของเศรษฐกิจขยายตัวอยู่ที่ประมาณ 18 ล้านล้านบาทขึ้นไป และก่อนประกาศจะมีผลบังคับใช้ จะให้เวลาการดูผลสำเร็จการเตรียมปรับตัว 6-12 เดือน เนื่องจากภาษีความเค็มจะกระทบประชาชนในวงกว้าง ทำให้การจัดเก็บภาษีความเค็มจะต้องผ่อนปรนค่อยไป เช่น โรงงานอาหารที่ผลิตโดยเหมือนกับการทำอาหารหวาน เพื่อให้เวลาผู้ประกอบการได้มีการปรับตัว และเพิ่มสินค้าสุขภาพออกมา

"การออกมาตรการภาษีความเค็มจะเก็บตามอัตราความเค็มเป็นขั้นตอนอยู่ในเส้นค่า หากเค็มมากก็เสียภาษีมาก เค็มน้อยก็เสียภาษีน้อย หากต่ำกว่าเกณฑ์ก็จะไม่เสียภาษีเลย สินค้าในเป้าหมายมีอยู่ 4 กลุ่ม ประกอบด้วย อาหารปรุงสำเร็จรูป อาหารประเภทขบเคี้ยว ขนมขบเคี้ยว และผงปรุงรส เป็นต้น"

POPULAR NEWS

iQNewsClip www.iqnewsclip.com

InfoQuest Limited | 888/178 Ploenchit Rd., 17th FL. Mahatun Plaza Bldg., Lumpini, Patumwan, Bangkok 10330

02-253-5000, 02-651-4700 02-253-5001, 02-651-4701 help@iqnewsclip.com

thairath.co.th

Rating: ★★★★★

บันทึกไฟล์เมื่อ: เสาร์ 27 พฤศจิกายน 2564 เวลา 08:09 **Site Value:** 60,000 **PRValue (x3)** 180,000

หัวข้อข่าว: "คลัง" รอเวลาเก็บภาษีความเค็ม บะหมี่สำเร็จรูปขนมขบเคี้ยวโดน!

"คลัง" รอเวลาเก็บภาษีความเค็ม บะหมี่สำเร็จรูปขนมขบเคี้ยวโดน!

ไทยรัฐฉบับพิมพ์ เศรษฐกิจ > การตลาด-ธุรกิจ

27 พ.ย. 2564 05:30 น.

นายอาคม เติมพิทยาไพสิฐ รมว.คลัง เปิดเผยในงานสัมมนาเพื่อการขับเคลื่อนมาตรการลดการบริโภคเกลือโซเดียมในประชากรไทย ว่ากระทรวงการคลังอยู่ระหว่างศึกษาการจัดเก็บภาษีความเค็ม เพื่อให้คนไทยลดการบริโภคเกลือลงอย่างเป็นรูปธรรม ส่วนจะจัดเก็บอัตราใดและเกณฑ์ความเค็มเป็นเท่าใด ต้องรอผลศึกษาของกรมสรรพสามิต และจะประกาศใช้เมื่อใดนั้น ต้องรอเวลาที่เหมาะสมของเศรษฐกิจ รวมทั้งต้องจนรงค์สร้างความเข้าใจให้ประชาชนลดการบริโภคเกลือลงด้วย เพราะมีผลต่อสุขภาพมาก โดยหน่วยงานที่เกี่ยวข้อง อาทิ สำนักงานมาตรฐานอุตสาหกรรม (สมอ.) สำนักงานอาหารและยา (อย.) ต้องช่วยกำหนดเกณฑ์สัดส่วนเกลือหรือโซเดียมในอาหาร ทั้งอาหารสำเร็จรูปและอาหารกึ่งสำเร็จรูป ขนมขบเคี้ยว เครื่องปรุงอาหาร เช่น ผงชูรส น้ำปลา เกลือ ผงปรุงรส เป็นต้น อีกทั้งอาหารที่ปรุงในร้านอาหารและภัตตาคาร คาดว่าจะใช้อัตราใกล้เคียงกับภาษีความหวานที่ต้องกำหนดปริมาณชัดเจน

นพ.สุรศักดิ์ กันตชูเวสศิริ นายกสมาคมโรคไตแห่งประเทศไทยและประธานเครือข่ายลดบริโภคเค็ม กล่าวว่า ประเทศไทยมีค่าใช้จ่ายการรักษาสุขภาพของประชาชนราว 100,000 ล้านบาท และมีแนวโน้มเพิ่มขึ้นปีละ 10-15% เพราะจำนวนผู้ป่วยเพิ่มขึ้นจากการบริโภคความหวาน มัน เค็มซึ่งมีผลต่อสุขภาพ และเป็นปัจจัยทำให้เกิด 5 โรคเรื้อรัง คือ ความดันโลหิตสูง 13 ล้านคน โรคไตเรื้อรัง 8 ล้านคน ที่มีค่าใช้จ่ายฟอกไตปีละ 20,000 ล้านบาท โรคหัวใจ 500,000 คน โรคหลอดเลือดสมอง (สโตรก) 500,000 คน เบาหวาน 4 ล้านคน เป็นภาระงบประมาณที่สูงมาก และเป็นความสูญเสียทางเศรษฐกิจด้วย ดังนั้น เพื่อลดภาระงบประมาณจึงต้องจัดเก็บภาษีความเค็ม เพื่อลดการบริโภคความเค็มลง โดยจัดเก็บตามอัตราความเค็ม

นายณัฐกร อุเทนสุต ที่ปรึกษาด้านพัฒนาระบบควบคุมทางสรรพสามิต กล่าวว่า กรมได้ศึกษาการจัดเก็บภาษีความเค็มเสร็จเรียบร้อยแล้ว แต่วิกฤติโควิดทำให้ต้องเลื่อนการจัดเก็บออกไปก่อน รอเวลาเศรษฐกิจดีขึ้น หรือเมื่อมูลค่าจีดีพีประเทศขยายตัวไปถึง 16 ล้านล้านบาทขึ้นไป โดยก่อนประกาศมีผลบังคับใช้ จะให้เวลาภาคอุตสาหกรรมปรับตัว 6-12 เดือน เนื่องจากจะกระทบประชาชนในวงกว้าง ต้องจัดเก็บภาษีแบบค่อยเป็นค่อยไป เช่น ใช้ภาษีตามชั้นปันได เหมือนภาษีความหวาน เพื่อให้ผู้ประกอบการได้ปรับตัวและผลิตสินค้าสูตรใหม่ออกมา การออกมาตรการภาษีความเค็มจะเก็บตามสัดส่วนความเค็มที่ผสมในสินค้า เค็มมากเสียภาษีมากเค็มน้อยเสียภาษีน้อย ต่ำกว่าเกณฑ์ก็จะไม่เสียภาษีเลย สินค้าเป้าหมายมี 4 กลุ่ม บะหมี่กึ่งสำเร็จรูป อาหารแช่แข็ง/เย็น ขนมขบเคี้ยว และซอสปรุงรส เป็นต้น.

อ่านข่าวที่เกี่ยวข้อง

- ใช้ความเค็มลงอมอาหาร ร้านข้าวแกง ตามสั่ง ก๋วยเตี๋ยว ไม่โดนภาษีโซเดียม

แท็กที่เกี่ยวข้อง

ภาษีความเค็ม | เก็บภาษี | บะหมี่กึ่งสำเร็จรูป | ขนมขบเคี้ยว | อาคม เติมพิทยาไพสิฐ | สุรศักดิ์ กันตชูเวสศิริ | เศรษฐกิจ

ข่าวแนะนำ

iQNewsClip www.iqnewsclip.com
InfoQuest Limited | 888/178 Ploenchit Rd., 17th FL. Mahatun Plaza Bldg., Lumpini, Patumwan, Bangkok 10330
02-253-5000, 02-651-4700 02-253-5001, 02-651-4701 help@iqnewsclip.com

khaosod.co.th **Rating:** ★★★★★

บันทึกไฟล์เมื่อ: เสาร์ 27 พฤศจิกายน 2564 เวลา 16:35 **Site Value:** 60,000 **PRValue (x3)** 180,000

หัวข้อข่าว: คลังเร่งศึกษาแนวทางจัดเก็บภาษีความเค็ม ทั้งจากอาหารสำเร็จรูปและอาหารกึ่ง

เศรษฐกิจ - คลังเร่งแผนศึกษารีดภาษีความเค็ม

ข่าวหน้าใน

27 พ.ย. 2564 - 11:00 น.

ห่วงคนไทยไตวาย-ไม่เก็บปี65รอเศรษฐกิจฟื้น

เกาะติดข่าว กดติดตาม ข่าวสด

เพิ่มเพื่อน

คลังเร่งศึกษาแนวทางจัดเก็บภาษีความเค็ม ทั้งจากอาหารสำเร็จรูปและอาหารกึ่งสำเร็จรูป ขนมขบเคี้ยว รวมถึงเครื่องปรุงอาหาร หวั่นคนไทยไตวาย ตั้งเป้าลดบริโภคโซเดียม 20% ด้านสรรพสามิตแจงยังไม่เก็บปี 2565 รอเศรษฐกิจฟื้นตัวก่อน

ข่าวแนะนำ

โอมไทยปิงปองไทย สุธาสินี สร้างประวัติศาสตร์เทเบิลเทนนิสโลก

เฮีกะเอ๊าะ! ไปดูลูกเขยหน้าทำงานยะไร อยู่แค่บ้านเกาะพ่อตากันจริงไหม?

อย่าเล่นกับแพท! รับเป็นแฟน นาย ณภัทร ตร.หนุ่ม แฟ็กสวามีฟันเก่าเศร้าขัดๆ

นายอาคม เติมพิทยาไพสิฐ รมว.คลัง กล่าวในงานสัมมนาเพื่อการขับเคลื่อนมาตรการลดการบริโภคเกลือโซเดียมในประชากรไทยว่า ขณะนี้กระทรวงการคลังอยู่ระหว่างการศึกษาแนวทางการจัดเก็บภาษีสรรพสามิตความเค็มตามปริมาณโซเดียม และจะดำเนินมาตรการดังกล่าวในช่วงเวลาที่เหมาะสมต่อไป

โดยมาตรการภาษีสรรพสามิตเป็นอีกเครื่องมือที่ช่วยสนับสนุนให้ประชาชนและผู้ประกอบอุตสาหกรรมลดการบริโภค และลดการผลิตสินค้าที่มีปริมาณโซเดียมสูง ร่วมกับการใช้มาตรการอื่นที่ไม่ใช่ภาษี มีเป้าหมายให้การบริโภคโซเดียมของคนไทยในแต่ละวันให้น้อยกว่า 20% ต่อคนต่อวัน หรือเหลือ 2,800 มิลลิกรัมต่อคนต่อวัน จากอัตราการบริโภคของคนไทยในปัจจุบันที่ 3,600 มิลลิกรัมต่อคนต่อวัน และมีเป้าหมายให้ลดต่ำกว่า 2,000 มิลลิกรัมต่อคนต่อวันเป็นไปตามมาตรฐานการศึกษาข้อมูลขององค์การอนามัยโลก

นายอาคมกล่าวอีกว่า ภาษีความเค็มจะจัดเก็บทั้งจากอาหารสำเร็จรูปและอาหารกึ่งสำเร็จรูป ขนมขบเคี้ยว รวมถึงเครื่องปรุงอาหาร เช่น ผงชูรส น้ำปลา เกลือ ผงปรุงรส เป็นต้น มีหน่วยงานที่เกี่ยวข้องมาช่วยดูแล ได้แก่ สำนักงานมาตรฐานอุตสาหกรรม

ขณะที่ร้านอาหาร ภัตตาคาร ต้องมีองค์การอาหารและยา (อย.) เข้ามาช่วยดูคุณภาพ โดยใช้ระบบเดียวกับภาษีความหวานที่ต้องมีการวัดปริมาณที่ชัดเจน

ด้านนายณัฐกร อูเหนสุด ที่ปรึกษาด้านการพัฒนาระบบควบคุมทางสรรพสามิต กรมสรรพสามิต กล่าวว่า ภาษีโซเดียมไม่ได้มุ่งเป้าหมายที่การเพิ่มรายได้ของรัฐบาล แต่เพื่อปกป้องสุขภาพของประชาชนและการสูญเสียชีวิตจากการบริโภคโซเดียมเกินพอดี

ขณะนี้ยังอยู่ระหว่างการศึกษาและยืนยันว่ายังไม่เริ่มเก็บในปี 2565 ส่วนการจัดเก็บยังต้องดูความพร้อมของภาคอุตสาหกรรมรวมถึงภาพรวมของเศรษฐกิจด้วย เนื่องจากเศรษฐกิจยังอยู่ระหว่างการฟื้นตัว มองว่าหากมูลค่าจีดีพีอยู่ที่ 16 ล้านล้านบาท ยาจะสามารถดำเนินการจัดเก็บภาษีจากความเค็มได้ และคาดว่าจะใช้เวลาไม่ต่ำกว่า 8 ปี

โดยเบื้องต้นจะให้เวลาอย่างน้อย 6 เดือนถึง 1 ปีสำหรับการปรับตัวก่อนจะมีการจัดเก็บภาษีจริง

Tag : ภาษีความเค็ม หนังสือพิมพ์ ข่าวสด ศึกษาแนวทางจัดเก็บ

ติดตามข่าวสด

ข่าวเด่นประจำวัน

iQNewsClip www.iqnewsclip.com
InfoQuest Limited | 888/178 Ploenchit Rd., 17 th FL. Mahatun Plaza Bldg., Lumpini, Patumwan, Bangkok 10330
02-253-5000, 02-651-4700 02-253-5001, 02-651-4701 help@iqnewsclip.com

nationthailand.com

Rating: ★★★★☆

File saved: Saturday 27 November 2021 Time 18:29 **Site Value:** 40,000 **PRValue (x3)** 120,000

Headline: Thai food industry to be hit with 'salt tax' soon

IN FOCUS

Thai food industry to be hit with 'salt tax' soon

The Excise Department has been instructed to find a way to impose a "salt tax" on the food industry so sodium levels in ready-to-eat food can be controlled and subsequent health problems avoided.

This "salt tax" will follow the same model as the sugar tax and will only be implemented once the economy has been revived.

Finance Minister Arkhom Termpittayapaisith said food manufacturers had cut down the amount of sugar used in food and beverages after the ministry imposed the sugar tax. Now they use alternative sweeteners like stevia instead.

Arkhom said that though the purpose of the salt tax was to cut down on the consumption of sodium, consumers should also be educated so they reduce the amount of salt they consume themselves.

The recommended amount of salt people can consume daily is 2,000mg (milligrams), but Thais on average consume 3,600mg. The government hopes to reduce the daily consumption of sodium by 20 per cent or 2,800mg within 10 years and the salt tax will encourage operators to find sodium substitutes.

Nattakorn Utensut, the Excise Department's deputy spokesman, said the new tax will be imposed once the economy improves and the GDP grows by more than 1.6 trillion baht.

Thai food industry to be hit with 'salt tax' soon

Related News

New tax cuts will make electric cars cheaper in Thailand next year

Govt extends aid to financial institutions until end of 2022

Factories producing carbon dioxide will be made to pay carbon tax

The tax will be announced six months to a year in advance so the industrial sector has the time to make preparations.

He added that the department had the tax structure ready for nearly three years now but has not been able to impose it due to the Covid-19 crisis. The target foods for this tax are instant noodles, frozen and chilled meals, snacks and seasonings.

Published : November 27, 2021
By : THE NATION

We use cookies to improve the experience of visiting our website and to support the effectiveness of the information and content. Learn more Accept

Related News

Cool temperatures, glorious views draw tourists to Wang Nam Khiew

New Covid variant forces Thailand to close its doors to eight African

Heavy rain inundates Nakhon Si Thammarat, soldiers jump to rescue

Climate change crisis, Covid and post-Covid travel among topics

Latest News

Cool temperatures, glorious views draw tourists to Wang Nam Khiew

New Covid variant forces Thailand to close its doors to eight African

Heavy rain inundates Nakhon Si Thammarat, soldiers jump to rescue

Climate change crisis, Covid and post-Covid travel among topics

Share this article

Tags : salt tax | News Update | food industry | Ministry of Finance | Excise Department | Excise Tax | Tax | salt | Breaking News

Follow us!

iQNewsClip www.iqnewsclip.com

InfoQuest Limited | 888/178 Ploenchit Rd., 17th FL. Mahatun Plaza Bldg., Lumpini, Patumwan, Bangkok 10330
02-253-5000, 02-651-4700 02-253-5001, 02-651-4701 help@iqnewsclip.com

komchadluek.net

Rating: ★★★★★

บันทึกไฟล์เมื่อ: อาทิตย์ 28 พฤศจิกายน 2564 เวลา 18:01 **Site Value:** 60,000 **PRValue (x3)** 180,000

หัวข้อข่าว: "กบ ไมโคร" วอน รมว.คลัง ช่วยคิดใหม่ ไม่เห็นด้วยกับแนวทางเก็บภาษีความเค็ม

iQNewsClip www.iqnewsclip.com
InfoQuest Limited | 888/178 Ploenchit Rd., 17th FL. Mahatun Plaza Bldg., Lumpini, Patumwan, Bangkok 10330
02-253-5000, 02-651-4700 02-253-5001, 02-651-4701 help@iqnewsclip.com

bangkokpost.com

Rating: ★★★★★

File saved: Saturday 27 November 2021 Time 08:09 **Site Value:** 60,000 **PRValue (x3)** 180,000

Headline: Excise tax on salty foods proposed

BUSINESS

Excise tax on salty foods proposed

PUBLISHED : 27 NOV 2021 AT 07:11

NEWSPAPER SECTION: BUSINESS
WRITER: WICHIT CHANTANUSORNSIRI

A shopper purchases instant noodles at a supermarket.

The government is inching towards the introduction of an excise tax on salty, processed foods, says Finance Minister Arkhom Termpittayapaisith.

While declining to specify the date of tax enforcement and tax rates, he said Thais consume more than 3,600 milligrammes of sodium per person daily, higher than the World Health Organization's recommendation of no more than 2,000 mg per day.

Such a tax will encourage the manufacturers of salty, processed food to reduce the sodium amount in their products, Mr Arkhom said.

During the initial phase, the tax aims to reduce sodium consumption by 20% to no more than 2,800 mg per person daily, he said.

High levels of sodium have been linked to high blood pressure as well as kidney and heart problems, said Mr Arkhom.

Nutthakorn Utensute, principal adviser on excise control system development for the Excise Department, said the tax targets instant noodles, frozen foods, snacks and seasoning sauces.

He said the tax collection will be enforced gradually with a target of curbing sodium consumption to no more than 2,800 mg per person per day within eight years.

Mr Nutthakorn said over the course of three meals, this results in roughly 900 mg per person per meal.

Food that contains more than 900 mg of sodium might risk higher taxes than those with lower sodium levels, he said.

Do you like the content of this article?

MOST RECENT

THAILAND
6,073 new Covid cases, 32 new deaths
Thailand logged 6,073 new Covid-19 cases and 54 new fatalities during the previous 24 hours, the Public Health Ministry announced on Saturday morning.
08:00

SPORTS
Leaders Bangkok United aim to maintain fine run
True Bangkok United look set to become the halfway leaders of the Thai League 1 season when they travel to Suphanburi on Sunday.
07:33

BUSINESS
Excise tax on salty foods proposed
The government is inching towards the introduction of an excise tax on salty, processed foods, says Finance Minister Arkhom Termpittayapaisith.
07:11

iQNewsClip www.iqnewsclip.com
InfoQuest Limited | 888/178 Ploenchit Rd., 17th FL. Mahatun Plaza Bldg., Lumpini, Patumwan, Bangkok 10330
02-253-5000, 02-651-4700 02-253-5001, 02-651-4701 help@iqnewsclip.com

chiangraitimes.com

Rating:

File saved: Sunday 28 November 2021 Time 07:33 **Site Value:** 5,000 **PRValue (x3)** 15,000

Headline: Thailand Inches Closer to Health Tax on High Sodium Foods

HEALTH

Thailand Inches Closer to Health Tax on High Sodium Foods

Published 2 hours ago on November 28, 2021
By CTN News

Table of Contents (Quick Navigation)

excise health tax on high
told a press briefing.

excise health tax rate,
higher than the WHO's

According to Arkhom, a tax on salty processed foods would encourage manufacturers to reduce the sodium content.

He said the tax is intended to reduce sodium consumption by 20% to no more than 2,800 mg per person daily during the initial phase.

Mr. Arkhom said high sodium levels have been linked to high blood pressure, kidney and heart problems.

Deputy principal adviser for the Excise Department on the development of the Excise Control System, Nutthakorn Utensute, said the health tax targets instant noodles, frozen foods, snacks, and seasoning sauces.

According to him, the sodium consumption tax will be enforced gradually with a goal of curbing sodium consumption to no more than 2,800 mg per person per day. This will be done within eight years.

Over the course of three meals, this amounts to roughly 900 mg per person per meal, according to Nutthakorn.

A food with a sodium level higher than 900 mg is likely to have a higher tax than one with a lower level, he said.

iQNewsClip www.iqnewsclip.com
InfoQuest Limited | 888/178 Ploenchit Rd., 17th FL. Mahatun Plaza Bldg., Lumpini, Patumwan, Bangkok 10330
02-253-5000, 02-651-4700 02-253-5001, 02-651-4701 help@iqnewsclip.com

Bangkok Post

Bangkok Post
Circulation: 70,000
Ad Rate: 1,400

Section: Business/NATIONAL
Date: Monday 29 November 2021
Volume: - **No:** - **Page:** B1(Top Right), B3
Col.Inch: 37.96 **Ad Value:** 53,144 **PRValue (x3):** 159,432 **Clip:** Full Color
Headline: State mulls cut in import tax on EVs

MORE EV INCENTIVES
The Finance Ministry is considering a cut on import duties for electric vehicles to promote their use. B3

AUTOMOTIVE

State mulls cut in import tax on EVs

WICHIT CHANTANUSORNSIRI

The Finance Ministry may consider lowering the import duty on electric vehicles (EVs) as part of the measures to promote the use of EVs, says a ministry source who requested anonymity.

Thailand's EV import tax rates vary. EVs imported from China enjoy a 0% tax rate under a bilateral agreement between Thailand and China.

Some EVs imported from Japan are subject to a 20% tax rate under the Japan-Thailand Economic Partnership Agreement. However, the source said most EVs imported from Japan are not entitled to the 20% rate and instead face an 80% rate as their Japanese content exceeds the level required for the lower rate.

EVs imported from South Korea are levied a 40% import tax, while those from Europe face an 80% import tax.

The source said if Thailand wants to promote EV usage, it will have to lower the import duty during the initial phase of EV promotion.

At present, EVs produced in China appear to have the upper hand as they are subject to a 0% import duty in Thailand.

An electric vehicle on display at the Thailand International Motor Expo. WICHAN CHAROENKIATPAKUL

The source said a comprehensive EV promotion, which is expected to be enforced early next year, would be implemented step-by-step to give all car manufacturers time to adjust their businesses.

Last week Finance Minister Arkhom Termpittayapaisith said a planned government fund is expected to subsidise the prices of EVs, keeping them closer to the cost of cars powered by internal combustion engines.

The planned fund is one of several measures to promote EV usage.

Mr Arkhom said in addition to a planned excise tax incentive, the fund would be another tool to keep EV market prices affordable for the mass market.

The same ministry source said this fund would also hand out cash to people purchasing EVs.

iQNewsClip www.iqnewsclip.com
InfoQuest Limited | 888/178 Ploenchit Rd., 17th FL. Mahatun Plaza Bldg., Lumpini, Patumwan, Bangkok 10330
02-253-5000, 02-651-4700 02-253-5001, 02-651-4701 help@iqnewsclip.com

ไทยรัฐ
Thai Rath
Circulation: 800,000
Ad Rate: 1,100
Section: First Section/ข่าวเศรษฐกิจ
วันที่: จันทร์ 29 พฤศจิกายน 2564
ปีที่: 72 ฉบับที่: 23323 หน้า: 9(ซ้าย)
Col.Inch: 19.68 Ad Value: 21,648 PRValue (x3): 64,944 คลิป: ขาว-ดำ
หัวข้อข่าว: ลุ้นคลอดภาษีรถยนต์ไฟฟ้า 1 ม.ค.65 หวังราคาถูกลงหนุนคนไทยใช้มากขึ้น

ลุ้นคลอดภาษีรถยนต์ไฟฟ้า 1 ม.ค.65 หวังราคาถูกลงหนุนคนไทยใช้มากขึ้น

ผู้สื่อข่าวรายงานว่า กระทรวงการคลังกำลังเร่งปรับโครงสร้างภาษีทั้งระบบเพื่อสนับสนุนให้มีการใช้รถยนต์ไฟฟ้าในประเทศไทยมากขึ้นและไทยยังคงเป็นศูนย์กลางการผลิตรถยนต์ต่อไป โดยคาดว่าคณะกรรมการนโยบายยานยนต์ไฟฟ้าแห่งชาติ (บอร์ดอีวี) จะเห็นชอบมาตรการสนับสนุนการใช้รถยนต์ไฟฟ้าในประเทศไทยภายในปีนี้ เพื่อให้มีผลบังคับใช้ตั้งแต่ 1 ม.ค.65 เป็นต้นไป เพื่อจูงใจให้คนหันมาใช้รถอีวีมากขึ้น ตลอดจนส่งเสริมการลงทุนผลิตรถยนต์ไฟฟ้าในไทย ซึ่งจะทำให้ราคารถยนต์ไฟฟ้าราคาถูกลงใกล้เคียงกับรถยนต์สันดาป หรือรถยนต์ที่ใช้น้ำมันผ่านมาตรการภาษีสรรพสามิตรถยนต์ไฟฟ้าและเงินอุดหนุนจากรัฐบาลในรูปแบบกองทุนเป็นต้น ทั้งนี้ คาดว่าโครงสร้างภาษีสรรพสามิตรถอีวีจะปรับลดภาษีเหลือ 0% ส่วนรถไฮบริดที่ใช้ทั้งไฟฟ้า และน้ำมัน จะยังมีการจัดเก็บภาษีในอัตราที่ไม่สูงมาก ส่วนรถยนต์ที่ใช้น้ำมันยังคงเสียภาษีสรรพสามิตตามอัตราการปล่อยก๊าซคาร์บอนไดออกไซด์

"ปัจจุบันยังไม่มีการผลิตรถอีวีในประเทศต้องนำเข้าจากต่างประเทศ ซึ่งภาษีนำเข้ารถอีวียังมีความเหลื่อมล้ำกันอยู่ เช่น ข้อตกลงเขตการค้าเสรี (เอฟทีเอ) ไทย-จีน ทำให้การนำเข้ารถยนต์ไฟฟ้าเหลือ 0% ส่วนรถยนต์จากญี่ปุ่นภาษีนำเข้า 20% รถยนต์จากยุโรป 80% และเกาหลี 40% หากไทยยังต้องการเป็นศูนย์การผลิตรถยนต์และรถยนต์ไฟฟ้า ก็ต้องปรับโครงสร้างภาษีใหม่ให้เหมาะสมมิเช่นนั้น อาจส่งผลกระทบกับการเป็นศูนย์กลางการผลิตรถยนต์ได้.

iQNewsClip www.iqnewsclip.com
InfoQuest Limited | 888/178 Ploenchit Rd., 17th FL. Mahatun Plaza Bldg., Lumpini, Patumwan, Bangkok 10330
02-253-5000, 02-651-4700 02-253-5001, 02-651-4701 help@iqnewsclip.com

ไทยโพสต์
Thai Post
Circulation: 950,000
Ad Rate: 950
Section: First Section/เศรษฐกิจ
วันที่: จันทร์ 29 พฤศจิกายน 2564
ปีที่: 26 ฉบับที่: 9148 หน้า: 1(ซ้าย), 9
Col.Inch: 40 Ad Value: 38,000 PRValue (x3): 114,000 คลิป: สี่สี
หัวข้อข่าว: จ่อคลอด'ภาษีรถอีวีคันแรก' คลังเล็งชงสุพัฒนพงษ์เคาะธ.ค.นี้/คาดมีผลเร็วสุด1ม.ค.65

จ่อคลอด'ภาษีรถอีวีคันแรก'

คลังเล็งชงสุพัฒนพงษ์เคาะธ.ค.นี้/คาดมีผลเร็วสุด1ม.ค.65

ไทยโพสต์ ● เตรียมคลอดมาตรการ "ภาษีรถอีวีคันแรก" หลัง "สุพัฒนพงษ์" เคาะมาตรการหลักหนุนอุตสาหกรรมรถยนต์อีวี คาดมีผลเร็วสุด 1 ม.ค.2565

รายงานข่าวจากกระทรวงการคลังระบุว่า ขณะนี้มาตรการภาษีเพื่อสนับสนุนอุตสาหกรรมรถยนต์ไฟฟ้า (อีวี) ได้พิจารณาเสร็จแล้ว อยู่ระหว่างการนำเสนอคณะกรรมการนโยบายยานยนต์ไฟฟ้าแห่งชาติ (บอร์ดอีวี) ที่มีนายสุพัฒนพงษ์ พันธ์มีเชาว์ รองนายกรัฐมนตรีและ รมว.พลังงาน เป็นประธาน พิจารณาในช่วงเดือน ธ.ค.นี้ โดยคาดว่ามาตรการภาษีรถอีวีจะมีผลในปี 2565 หรืออย่างเร็วที่สุดมีผลตั้งแต่วันที่ 1 ม.ค.2565

ทั้งนี้ มาตรการภาษีรถอีวีจะต้องมีลักษณะที่สนับสนุนให้คนมีรถได้ คล้ายกับมาตรการภาษีรถคันแรก แต่รายเอียดจะต้องรอให้นายสุพัฒนพงษ์เป็นผู้ชี้แจงทั้งหมด โดยจะมีการตั้งกองทุนเข้ามาสนับสนุนในเรื่องของราคา รวมทั้งพิจารณาเรื่องค่าใช้จ่ายในการถือครองรถ (Total Cost Of Owner) จะต้องไม่สูงกว่ารถสันดาปในปัจจุบัน เช่น รถอีวีอยู่ที่ 900,000 บาทต่อคัน ก็ต้องใกล้เคียงกับรถสันดาปปัจจุบันที่ 600,000 บาทต่อคัน เพื่อให้สามารถซื้อรถอีวีได้ในราคาถูกลง

"ปัจจุบันภาษีนำเข้ารถยนต์อีวียังมีความแตกต่างกัน บางประเทศได้อัตรา 0% ตามข้อตกลงการค้าเสรี (FTA) นำเข้าจากญี่ปุ่น 80% กรณีเป็นความตกลงหุ้นส่วนเศรษฐกิจไทย-ญี่ปุ่น (เจเทปป้า) อัตรา 20% จากเกาหลีใต้ 40% และจากยุโรป 80% โดยมาตรการภาษีรถอีวี จะเป็นอัตราเดียวหรือไม่ ขึ้นอยู่กับการพิจารณาของคณะกรรมการนโยบายยานยนต์ไฟฟ้าแห่งชาติ" รายงานข่าวระบุ

อย่างไรก็ดี ขณะที่นโยบายการใช้ไทยเป็นฐานการผลิตรถอีวี เชื่อว่าผู้ประกอบการยังมีความต้องการเข้ามาลงทุน แต่ความพร้อมแต่ละรายไม่เท่ากัน ต้องพิจารณาให้รอบด้าน ส่วนการสนับสนุนให้ไทยเป็นจ้าวแห่งการผลิตรถกระบะไฟฟ้า ปัจจุบันไทยเป็นศูนย์กลางการผลิตรถกระบะอยู่แล้ว แต่ถ้าจะเปลี่ยน

สุพัฒนพงษ์ พันธ์มีเชาว์

เป็นรถไฟฟ้าก็ยอมรับว่าทำได้ยาก เพราะปัจจุบันรถกระบะขนาดบรรทุก 1 ตัน เมื่อเป็นรถไฟฟ้า มีขนาดแบตเตอรี่ 200-300 กิโลกรัม หากต้องการจะสนับสนุนก็ต้องไปพิจารณารายละเอียด ความเป็นไปได้อีกครั้ง

ก่อนหน้านี้ นายอาคม เติมพิทยาไพสิฐ รมว.การคลัง กล่าวว่า กระทรวงการคลังได้รับมอบหมายจากคณะกรรมการนโยบายยานยนต์ไฟฟ้าแห่งชาติให้เร่งพิจารณามาตรการภาษีเพื่อสนับสนุนอุตสาหกรรมรถอีวีทั้งห่วงโซ่การผลิต รวมถึง

จ่อคลอด 'ภาษีรถอีวีคันแรก'

หน้า... 9

อาจต้องมีมาตรการสินเชื่อดอกเบี้ยต่ำ เพื่อส่งเสริมให้เกิดการลงทุนสถานีอัดประจุไฟฟ้า และต้องมีมาตรการที่เข้าไปช่วยเพื่อสนับสนุนให้ราคารถยนต์อีวีลดลง เบื้องต้นอาจดำเนินการเป็นลักษณะเงินกองทุน ส่วนรายละเอียดคงต้องรอคณะกรรมการนโยบายยานยนต์ไฟฟ้าแห่งชาติพิจารณา.

iQNewsClip www.iqnewsclip.com
InfoQuest Limited | 888/178 Ploenchit Rd., 17th FL. Mahatun Plaza Bldg., Lumpini, Patumwan, Bangkok 10330
02-253-5000, 02-651-4700 02-253-5001, 02-651-4701 help@iqnewsclip.com

ดอกเบี้ยธุรกิจ
Dokbia Turakij
Circulation: 135,000
Ad Rate: 1,000
Section: First Section/-
วันที่: จันทร์ 29 พฤศจิกายน - อาทิตย์ 5 ธันวาคม 2564
ปีที่: 29 ฉบับที่: 1504 หน้า: 2(กลาง)
Col.Inch: 64.76 Ad Value: 64,760 PRValue (x3): 194,280 คลิป: ขาว-ดำ
คอลัมน์: พักยก: บัตรสวัสดิการแห่งรัฐเปิดลงทะเบียนรอบใหม่ต้นปี 65

บัตรสวัสดิการแห่งรัฐ เปิดลงทะเบียนรอบใหม่ต้นปี 65

พักยก

มาถึงเวลานี้ ไทยเราเปิดประเทศได้ระยะหนึ่งแล้ว ในทุกภาคส่วนต่างอยากเห็นการทำมาค้าขายได้ขยับเขยื้อนกระปรี้กระเปร่า เศรษฐกิจกระเตื้องขึ้น เพราะทุกคนล้วนอยากทำงาน อยากทำมาหากินเลี้ยงชีพ ยืนบนลำแข้งตัวเองกันทั้งสิ้น ไม่มีใครอยากเป็นหนี้เป็นสิน แต่การเปิดประเทศในระยะแรกนี้คงจะหวังว่าทุกอย่างจะฟื้นคืนชีพจากกันเหวลึกขึ้นมาบนปากเหวในทันทีคงไม่ได้

นี ก็เหลือเวลาอีกไม่นานนนน....ก็จะหมดปี 2564 เข้าสู่ปีใหม่ 2565 ผู้คนต่างยังต้องปากกัดตีนถีบกันต่อไป

ในภาวะแบบนี้ การเยียวยาจากภาครัฐคงจะต้องเดินหน้าต่อไป

ได้ข่าวล่าสุดมาจากกระทรวงการคลัง ว่ารัฐมนตรีว่าการกระทรวงการคลัง อาคม เติมพิทยาไพสิฐ พร้อมให้เจ้าหน้าที่เตรียมการเปิดลงทะเบียนบัตรสวัสดิการแห่งรัฐรอบใหม่ภายในต้นปี 2565 เพื่อบรรเทาผลกระทบจากค่าครองชีพที่สูงขึ้น และเพิ่มกำลังซื้อของประชาชนอย่างต่อเนื่อง

รัฐมนตรีอาคมระบุว่า การดำเนินนโยบายเศรษฐกิจแบบเร่งด่วนผ่านการใช้เม็ดเงินเพื่อเข้ามาช่วยเหลือเยียวยาภาคประชาชนและภาคธุรกิจที่ได้รับผลกระทบจากวิกฤตการระบาดของโควิด-19 ถือเป็นเรื่องจำเป็น เพื่อพยุง และประคองให้เศรษฐกิจไทยยังพอเติบโตได้บ้าง แม้ว่าจะเติบโตไม่ได้เต็มที่ก็ตาม

"การกู้เงินเพื่อเยียวยาประชาชนนั้น ถือเป็นการช่วยเหลือแบบเฉพาะหน้า แต่เมื่อสถานการณ์ต่างๆ ดีขึ้น การสร้างเศรษฐกิจให้ฟื้นตัวและเดินหน้าต่อได้เป็นเรื่องสำคัญ การช่วยให้คนมีงานทำ มีรายได้เป็นของตัวเองเป็นสิ่งที่ต้องดำเนินเมื่อส่วนนี้เดินหน้าได้ และการเยียวยาและช่วยเหลือก็ต้องลดลง แต่หันไปเน้นในเรื่องการแบ่งเบาภาระให้ประชาชนเพิ่มขึ้น ซึ่งรัฐบาลได้ดำเนินการผ่านมาตรการต่างๆ โดยเฉพาะการลงทะเบียนผู้มีรายได้น้อยเพื่อรับบัตรสวัสดิการแห่งรัฐ ที่คาดว่าจะมีการเปิดลงทะเบียนใหม่ในช่วงต้นปีหน้า"

ทั้งนี้ในช่วงปี 2563-2564 รัฐบาลมีการกู้เงิน 1.5 ล้านล้านบาท เพื่อช่วยให้ประชาชนและภาคธุรกิจยังพอมีรายได้ไปใช้จ่ายในชีวิตประจำวัน ทำให้ภาพรวมการบริโภคภาคประชนในปีนี้เติบโตได้ที่ 1.6% สะท้อนว่านโยบายด้านการคลังเปิดช่องให้มีการใช้จ่ายได้มากขึ้น ขณะเดียวกันการผ่อนคลายมาตรการล็อกดาวน์ และการเปิดประเทศอย่างเต็มที่ในปี 2565 จะช่วยสนับสนุนให้เศรษฐกิจสามารถเดินหน้าได้ตามวิถี

อย่างไรก็ตามในอีกด้านหนึ่งที่เกิดขึ้นก็คือ การกู้เงินเพื่อใช้ดูแลและเยียวยาประชาชนจากผลกระทบของโควิด-19 ของรัฐบาลในช่วง 2 ปีที่ผ่านมา ส่งผลให้สัดส่วนหนี้สาธารณะของประเทศเพิ่มขึ้น แต่รัฐบาลก็ได้มีการขยับเพดานหนี้สาธารณะเพิ่มจาก 60% ต่อจีดีพี เป็น 70% ต่อจีดีพี เพื่อเปิดช่องให้รัฐบาลมีช่องในการบริหารด้านคลังได้อย่างมีประสิทธิภาพ แต่จะทำแบบสุดโต่งเกินไปก็คงไม่ได้ เพราะเรื่องนี้ถือเป็นความน่าเชื่อถือของประเทศ

ทั้งนี้ พรชัย ฐีระเวช โฆษกกระทรวงการคลัง ได้มีการสรุปรวบรวมว่า การใช้จ่ายมาตรการลดภาระค่าครองชีพและฟื้นฟูเศรษฐกิจจากผลกระทบ COVID-19 ว่าจากที่กระทรวงการคลังได้เพิ่มวงเงินสนับสนุนมาตรการลดภาระค่าครองชีพและฟื้นฟูเศรษฐกิจจากผลกระทบ COVID-19 จำนวน 4 โครงการ ประกอบด้วย โครงการเพิ่มกำลังซื้อให้แก่ผู้มีบัตรสวัสดิการแห่งรัฐ ระยะที่ 3, โครงการเพิ่มกำลังซื้อให้แก่ผู้ที่ต้องการความช่วยเหลือเป็นพิเศษ, โครงการคนละครึ่ง ระยะที่ 3 และโครงการยิ่งใช้ยิ่งได้ โดยข้อมูล ณ วันที่ 18 พฤศจิกายน 2564 มีผู้ใช้สิทธิ์สะสมทั้ง 4 โครงการ รวม 41.15 ล้านราย ยอดใช้จ่ายสะสมทั้งหมด 183,865.5 ล้านบาท โดยสรุปผลการใช้จ่ายได้ ดังนี้

1. โครงการเพิ่มกำลังซื้อให้แก่ผู้มีบัตรสวัสดิการแห่งรัฐ ระยะที่ 3 มีผู้ใช้สิทธิ์สะสมจำนวน 13.55 ล้านราย มียอดการใช้จ่ายสะสมรวม 16,981.1 ล้านบาท

2. โครงการเพิ่มกำลังซื้อให้แก่ผู้ที่ต้องการความช่วยเหลือเป็นพิเศษมีผู้ใช้สิทธิ์สะสม จำนวน 1.42 ล้านราย มียอดการใช้จ่ายสะสมรวม 1,422.6 ล้านบาท

3. โครงการคนละครึ่ง ระยะที่ 3 มีผู้ใช้สิทธิ์สะสมจำนวน 26.09 ล้านราย จากผู้ได้รับสิทธิ์ 27.98 ล้านราย โดยมียอดการใช้จ่ายสะสมรวม 161,946.1 ล้านบาท แบ่งเป็นเงินที่ประชาชนจ่ายสะสม 82,273.6 ล้านบาท และรัฐร่วมจ่ายสะสม 79,672.5 ล้านบาท โดยมีมูลค่าสิทธิ์ที่อยู่ระหว่างการใช้จ่ายกว่า 46,000 ล้านบาท

4. โครงการยิ่งใช้ยิ่งได้ มีผู้ใช้สิทธิสะสมจำนวน 90,086 ราย จากผู้ได้รับสิทธิ์กว่า 4.89 แสนราย โดยเป็นยอดการใช้จ่ายส่วนประชาชนสะสม 3,336 ล้านบาท และยอดใช้จ่ายส่วน e-Voucher สะสม 179.7 ล้านบาทโดยมีมูลค่าวงเงินสิทธิ์ e-Voucher ที่อยู่ระหว่างการใช้จ่ายกว่า 129 ล้านบาท

ในส่วนของการใช้จ่ายผ่านฟู้ดดิลิเวอรีแพลตฟอร์มสำหรับโครงการคนละครึ่ง ระยะที่ 3 และโครงการยิ่งใช้ยิ่งได้ ล่าสุด ณ วันที่ 19 พฤศจิกายน 2564 เวลา 08.00 น. โครงการคนละครึ่ง ระยะที่ 3 มีการใช้จ่ายสะสมประมาณ 1,994.3 ล้านบาท แบ่งเป็นเงินที่ประชาชนใช้จ่าย 1,028.9 ล้านบาท และรัฐร่วมจ่าย 965.4 ล้านบาท

iQNewsClip www.iqnewsclip.com
InfoQuest Limited | 888/178 Ploenchit Rd., 17th FL. Mahatun Plaza Bldg., Lumpini, Patumwan, Bangkok 10330
02-253-5000, 02-651-4700 02-253-5001, 02-651-4701 help@iqnewsclip.com

ดอกเบี้ยธุรกิจ
Dokbia Turakij
Circulation: 135,000
Ad Rate: 1,000
Section: First Section/-
วันที่: จันทร์ 29 พฤศจิกายน - อาทิตย์ 5 ธันวาคม 2564
ปีที่: 29 ฉบับที่: 1504 หน้า: 2(กลาง)
Col.Inch: 64.76 Ad Value: 64,760 PRValue (x3): 194,280 คลิป: ขาว-ดำ
คอลัมน์: พักยก: บัตรสวัสดิการแห่งรัฐเปิดลงทะเบียนรอบใหม่ต้นปี 65

สำหรับโครงการยิ่งใช้ยิ่งได้มีการใช้จ่ายสะสมประมาณ 1.51 ล้านบาท และในส่วนของผู้ประกอบการร้านอาหารและเครื่องดื่มในโครงการคนละครึ่ง ระยะที่ 3 และโครงการยิ่งใช้ยิ่งได้ ที่ขายอาหารและเครื่องดื่มผ่านผู้ให้บริการฟู้ดดิลิเวอรีแพลตฟอร์มล่าสุด ขณะนี้มีจำนวนกว่า 75,000 ราย ●

iQNewsClip www.iqnewsclip.com
InfoQuest Limited | 888/178 Ploenchit Rd., 17th FL. Mahatun Plaza Bldg., Lumpini, Patumwan, Bangkok 10330
02-253-5000, 02-651-4700 02-253-5001, 02-651-4701 help@iqnewsclip.com

เดลินิวส์
Daily News
Circulation: 500,000
Ad Rate: 2,100

Section: First Section/เศรษฐกิจ
วันที่: จันทร์ 29 พฤศจิกายน 2564
ปีที่: - ฉบับที่: 26345 หน้า: 6(บน)
Col.Inch: 64.33 Ad Value: 135,093 PRValue (x3): 405,279 คลิป: สี่สี
หัวข้อข่าว: จี้ปรับข้อมูลคนจนตามจริง หวั่นเงินรัฐรั่วไหลไม่ตรงจุด

จี้ปรับข้อมูลคนจนตามจริง

● หวั่นเงินรัฐรั่วไหลไม่ตรงจุด

นายดนุชา พิชยนันท์ เลขาธิการสภาพัฒนาการเศรษฐกิจและสังคมแห่งชาติ (สศช.) เปิดเผยว่า หน่วยงานภาครัฐหลาย ๆ หน่วยงานต้องเร่งปรับปรุงฐานข้อมูลของผู้มีรายได้น้อยให้เป็นปัจจุบัน โดยเฉพาะการจัดทำมาตรการการช่วยเหลือผู้มีรายได้น้อยผ่านโครงการบัตรสวัสดิการแห่งรัฐ ซึ่งโครงการนี้จำเป็นต้องปรับปรุงฐานข้อมูลทุกปี เพื่อให้การใช้เงินในโครงการอย่างคุ้มค่า ตรงกับวัตถุประสงค์ที่ต้องการช่วยเหลือผู้มีรายได้น้อยให้ได้รับการช่วยเหลือจากภาครัฐได้ตรงจุดมากที่สุด และควรเพิ่มโครงการ หรือกลไกช่วยให้ผู้มีรายได้น้อยสามารถเพิ่มรายได้ โดยอาจเป็นการเพิ่มทักษะการทำงานที่ตรงกับสถานการณ์ในปัจจุบันและตรงกับความต้องการของตลาดแรงงานที่จะช่วยให้ผู้มีรายได้น้อยมีรายได้เพิ่มขึ้น

สำหรับการให้มีการลงทะเบียนบัตรสวัสดิการแห่งรัฐกับผู้มีรายได้น้อยรอบใหม่ในช่วงต้นปี 65 ถือว่ามีความเหมาะสมเนื่องจากครั้งล่าสุดที่ให้มีการลงทะเบียนคือในช่วงปี 62 ก่อนที่จะเกิดสถานการณ์การระบาดของไวรัสโควิด-19 โดยในการลงทะเบียนรอบใหม่ กระทรวงการคลังจะนำเอาฐานข้อมูลรายได้ของครัวเรือนมาพิจารณาด้วย เพื่อให้สามารถช่วยเหลือครัวเรือนยากจนที่ได้รับผลกระทบจากสถานการณ์การระบาดของโควิด-19 ซึ่งต้องดูว่าเกณฑ์ที่ออกมาสุดท้ายแล้วจะมีการกำหนดเงื่อนไขอย่างไรบ้าง

อย่างไรก็ตาม สศช. มีข้อเสนอแนะเกี่ยวกับการเพิ่มรายได้ให้กับแรงงานและผู้มีรายได้น้อยว่า ต้องให้ความสำคัญกับการพัฒนาทักษะ และการฝึกอบรมเป็นสิ่งสำคัญ โดยมีกลไกที่เชื่อมโยงกับความต้องการของตลาด โดยเฉพาะผู้ว่างงานที่ว่างงานเป็นระยะเวลานาน รวมทั้งพัฒนาโครงสร้างพื้นฐานโครงข่ายอินเทอร์เน็ตให้มีความพร้อมและสามารถเข้าถึงได้จะช่วยทั้งการอำนวยความสะดวกให้ผู้ได้รับผลกระทบเข้าถึงการช่วยเหลือเยียวยาได้มากขึ้น รวมทั้งยังสนับสนุนการเรียนการสอน การพัฒนาทักษะ และการหารายได้ รวมถึงปรับโครงสร้างหนี้ และส่งเสริมการเข้าถึงแหล่งทุนที่มีดอกเบี้ยต่ำ เพื่อประกอบอาชีพ ร่วมกับการฝึกอบรมอาชีพ และยกระดับทักษะทางการเงิน

ด้าน น.ส.จินางค์กูร โรจนนันต์ รองเลขาธิการ สศช. กล่าวว่า สศช.ได้ติดตามสถานการณ์ความยากจนในประเทศไทย พบว่า ในปี 63 ที่มีการแพร่ระบาดของโควิด-19 มีคนจนที่มีรายได้ต่ำกว่าเส้นความ

iQNewsClip www.iqnewsclip.com
InfoQuest Limited | 888/178 Ploenchit Rd., 17th FL. Mahatun Plaza Bldg., Lumpini, Patumwan, Bangkok 10330
02-253-5000, 02-651-4700 02-253-5001, 02-651-4701 help@iqnewsclip.com

เดลินิวส์
Daily News
Circulation: 500,000
Ad Rate: 2,100

Section: First Section/เศรษฐกิจ
วันที่: จันทร์ 29 พฤศจิกายน 2564
ปีที่: - ฉบับที่: 26345 หน้า: 6(บน)
Col.Inch: 64.33 Ad Value: 135,093 PRValue (x3): 405,279 คลิป: สี่สี
หัวข้อข่าว: จี้ปรับข้อมูลคนจนตามจริง หวั่นเงินรัฐรั่วไหลไม่ตรงจุด

ช่วงที่ผ่านมาที่ครอบคลุมประชาชนกว่า 40 ล้านคน ในมาตรการต่าง ๆ ซึ่งคิดเป็นการช่วยเหลือเฉลี่ยทั้งปี 13,473 บาทต่อคนต่อปี หรือเฉลี่ย 1,123 บาทต่อคนต่อเดือน หรือคิดเป็นสัดส่วนประมาณ 40% ของเส้นความยากจน

ทั้งนี้เห็นว่า จากสถานการณ์โควิด-19 ที่กระทบต่อคนในวงกว้าง ทำให้ต้องใช้งบประมาณมาก การช่วยเหลือเยียวยา โดยในปี 63 เฉพาะการใช้เงินช่วยเหลือเยียวยาตาม พ.ร.ก.เงินกู้ ไปทั้งสิ้น 7.09 แสนล้านบาท ขณะที่ในปี 64 ซึ่งเป็นปีที่ได้รับผลกระทบอย่างต่อเนื่อง รัฐบาลมีมาตรการช่วยเหลือเยียวยาแล้ว 1.36 แสนล้านบาท และหากสถานการณ์รุนแรงขึ้นอีก อาจทำให้รัฐบาลต้องออกช่วยเหลือเยียวยาเพิ่มขึ้นซึ่งจะเป็นการเพิ่มภาระทางการคลัง และเป็นข้อจำกัดต่อการฟื้นฟูเศรษฐกิจในอนาคต.

ยากจนที่กำหนดไว้ที่ 2,762 บาทต่อเดือน รวมทั้งสิ้น 4.8 ล้านคน หรือเพิ่มขึ้นถึง 5 แสนคนจากปี 62 ซึ่งถือว่าเพิ่มขึ้นไม่มากนักเมื่อเทียบกับสถานการณ์เศรษฐกิจในปี 2563 ที่หดตัว 6.1% โดยการที่จำนวนคนจนที่ไม่ได้เพิ่มขึ้นมากนักมาจากมาตรการช่วยเหลือเยียวยาของภาครัฐใน

iQNewsClip www.iqnewsclip.com
InfoQuest Limited | 888/178 Ploenchit Rd., 17th FL. Mahatun Plaza Bldg., Lumpini, Patumwan, Bangkok 10330
02-253-5000, 02-651-4700 02-253-5001, 02-651-4701 help@iqnewsclip.com

ไทยรัฐ
Thai Rath
Circulation: 800,000
Ad Rate: 1,100
Section: First Section/ข่าวเศรษฐกิจ
วันที่: จันทร์ 29 พฤศจิกายน 2564
ปีที่: 72 ฉบับที่: 23323 หน้า: 9(บน)
Col.Inch: 49.41 Ad Value: 54,351 PRValue (x3): 163,053 คลิป: ขาว-ดำ
หัวข้อข่าว: คนจนเพิ่มขึ้น 5 แสนคน!

● เพิ่มน้อยกว่าที่คาดเพราะได้เงินรัฐเยียวยา

คนจนเพิ่มขึ้น 5 แสนคน!

"สภาพัฒน์" เผยปี 63 คนจนเพิ่มขึ้น 500,000 คนจากปี 62 ถือว่าน้อยกว่าที่คาด หากเทียบกับเศรษฐกิจที่หดตัวมากถึง 6.1% เพราะได้รับเงินช่วยเหลือเยียวยาจากมาตรการต่างๆที่ครอบคลุมประชาชนกว่า 40 ล้านคน คิดเป็นการช่วยเหลือเฉลี่ย 13,473 บาทต่อคนต่อปี หรือ 40% ของเส้นความยากจน

นายดนุชา พิชยนันท์ เลขาธิการสภาพัฒนาการเศรษฐกิจและสังคมแห่งชาติ (สศช.) เปิดเผยว่า มาตรการช่วยเหลือผู้มีรายได้น้อยในโครงการบัตรสวัสดิการแห่งรัฐ ที่จะมีการเปิดลงทะเบียนรอบใหม่ในต้นปี 2565 สามารถที่จะเป็นนโยบายระยะยาวต่อเนื่องไปได้ แต่ภาครัฐต้องดำเนินการเพิ่มเติมในเรื่องของการปรับปรุงฐานข้อมูลของผู้มีรายได้น้อยให้เป็นปัจจุบันทุกปี เพื่อให้การใช้เงินในโครงการตรงกับวัตถุประสงค์ที่ต้องการช่วยเหลือผู้มีรายได้น้อยได้ตรงจุดมากที่สุด ซึ่งการให้มีการลงทะเบียนผู้มีรายได้น้อยรอบใหม่ในช่วงต้นปี 2565 ถือว่ามีความเหมาะสม เนื่องจากครั้งล่าสุดที่ให้มีการลงทะเบียนคือตั้งแต่ปี 2562 ซึ่งเป็นช่วงก่อนที่จะเกิดสถานการณ์โควิด-19

สำหรับการลงทะเบียนรอบใหม่ กระทรวงการคลังจะมีการนำเอาฐานข้อมูลรายได้ของครัวเรือนมาพิจารณาด้วย เพื่อให้ช่วยเหลือครัวเรือนยากจนที่ได้รับผลกระทบจากสถานการณ์การระบาดของโควิด-19 ซึ่งจะต้องดูว่าเกณฑ์ที่ออกมาสุดท้ายแล้วจะมีการกำหนดเงื่อนไขอย่างไรบ้าง นอกจากนี้ สิ่งที่รัฐบาลควรดำเนินการก็คือการเพิ่มโครงการ หรือกลไกที่จะช่วยให้ผู้มีรายได้น้อยสามารถเพิ่มรายได้ โดยอาจเป็นการเพิ่มทักษะการทำงานที่ตรงกับสถานการณ์ในปัจจุบันและตรงกับความต้องการของตลาดแรงงาน ที่จะช่วยให้ผู้มีรายได้น้อยมีรายได้เพิ่มขึ้น

"ในเชิงนโยบายบัตรสวัสดิการแห่งรัฐสามารถที่จะเป็นนโยบายระยะยาวได้ เพราะภาครัฐก็มีหน้าที่ที่จะต้องดูแลผู้ที่มีรายได้น้อยอยู่แล้ว แต่ภาครัฐต้องมีกลไกให้ผู้มีรายได้น้อยสามารถยกระดับรายได้ ขณะที่ผู้มีรายได้น้อยก็ต้องมีความพยายามที่จะพัฒนาทักษะ ความรู้ต่างๆเพื่อเพิ่มรายได้ให้กับตัวเอง เพื่อขยับรายได้ให้มากขึ้นด้วย"

น.ส.จินางค์กูร โรจนนันต์ รองเลขาธิการ สศช.กล่าวว่า สถานการณ์ความยากจนในประเทศไทย ที่ สศช.มีการติดตามสถานการณ์พบว่าในปี 2563 ที่มีการแพร่ระบาดของโควิด-19 มีคนจนที่มีรายได้ต่ำกว่าเส้นความยากจนที่กำหนดไว้ที่ 2,762 บาทต่อเดือน รวมทั้งสิ้น 4.8 ล้านคน เพิ่มขึ้น 500,000 คน จากปี 2562 ซึ่งถือว่าเพิ่มขึ้นไม่มากนักเมื่อเทียบกับสถานการณ์เศรษฐกิจในปี 2563 ที่หดตัวมากถึง 6.1% อย่างไรก็ตาม การพิจารณาคนจนของ สศช.กับกระทรวงการคลังใช้คนละหลักเกณฑ์ ส่วนที่จำนวนคนจนไม่ได้เพิ่มขึ้นมากตามที่คาดไว้ เป็นผลจากมาตรการช่วยเหลือเยียวยาของภาครัฐในช่วงที่ผ่านมาที่ครอบคลุมประชาชนกว่า 40 ล้านคน ในชุดมาตรการต่างๆ ซึ่งคิดเป็นการช่วยเหลือเฉลี่ยทั้งปี 13,473 บาทต่อคนต่อปี หรือเฉลี่ย 1,123 บาทต่อคนต่อเดือน หรือคิดเป็นสัดส่วนประมาณ 40% ของเส้นความยากจน

"จากสถานการณ์โควิด-19 ที่กระทบต่อคนในวงกว้าง ทำให้ต้องใช้งบประมาณมากในการช่วยเหลือเยียวยา โดยในปี 2563 เฉพาะโครงการช่วยเหลือเยียวยาตาม พ.ร.ก.เงินกู้ฯ ใช้งบฯไปทั้งสิ้น 709,000 ล้านบาท ขณะที่ในปี 2564 ซึ่งเป็นปีที่ได้รับผลกระทบอย่างต่อเนื่อง รัฐบาลมีมาตรการช่วยเหลือเยียวยาแล้ว 136,000 ล้านบาท หากสถานการณ์รุนแรงขึ้น อาจทำให้รัฐต้องออกมาตรการช่วยเหลือเยียวยาเพิ่มขึ้น ซึ่งจะเป็นการเพิ่มภาระทางการคลังและเป็นข้อจำกัดต่อการฟื้นฟูเศรษฐกิจในอนาคต".

iQNewsClip www.iqnewsclip.com
InfoQuest Limited | 888/178 Ploenchit Rd., 17th FL. Mahatun Plaza Bldg., Lumpini, Patumwan, Bangkok 10330
02-253-5000, 02-651-4700 02-253-5001, 02-651-4701 help@iqnewsclip.com

Bangkok Post

Bangkok Post
Circulation: 70,000
Ad Rate: 1,400

Section: Business/NATIONAL
Date: Monday 29 November 2021
Volume: - **No:** - **Page:** B1(Top Right), B5
Col.Inch: 26.15 **Ad Value:** 36,610 **PRValue (x3):** 109,830 **Clip:** Full Color
Headline: State urged to update database of cardholders

LOW-INCOME REJIG
The government is being urged to update its database of welfare cardholders to ensure assistance is going to the needy. B5

WELFARE

State urged to update database of cardholders

CHATRUDEE THEPARAT

The government is being advised to update the database of welfare cardholders every year to ensure state assistance goes to low-income earners.

Danucha Pichayanan, secretary-general of the National Economic and Social Development Council (NESDC), said the state welfare card scheme is very useful and this aid measure should be continued to help low-income earners.

The Finance Ministry is preparing a new round of registration for the state welfare cards and revising the eligibility criteria.

The new round of registration is scheduled to open early next year.

There are 13.7 million state welfare cardholders.

The number of poor people is expected to increase to 15 million next year because of the prolonged impact of Covid-19, said Deputy Finance Minister Santi Promphat.

The new criteria should ensure cardholders receive more benefits, he said.

Present rules require eligible card recipients to be Thai and aged 18 or older.

Annual income must not exceed 100,000 baht and the criteria also cover ownership of certain assets.

For the new criteria, the annual income of all family members will be taken into account, said Mr Santi.

Total earnings of a family must not exceed 200,000 baht.

According to Mr Danucha, the Finance and Labour ministries share data to review state welfare eligibility and prevent duplication so the scheme can truly benefit low-income people.

He also urged the government to implement career development projects or training programmes to upgrade skills for low-income earners, helping them to increase income over the long term.

Jinanggoon Rojananan, deputy secretary-general of the NESDC, said people below the poverty line — defined as income of 2,762 baht per month — totalled 4.8 million in 2020.

iQNewsClip www.iqnewsclip.com
InfoQuest Limited | 888/178 Ploenchit Rd., 17th FL. Mahatun Plaza Bldg., Lumpini, Patumwan, Bangkok 10330
02-253-5000, 02-651-4700 02-253-5001, 02-651-4701 help@iqnewsclip.com

กรุงเทพธุรกิจ
Krungthep Turakij
Circulation: 160,000
Ad Rate: 1,400
Section: First Section/ทัศนะ
วันที่: จันทร์ 29 พฤศจิกายน 2564
ปีที่: 35 ฉบับที่: 11999 หน้า: 7(ขวา)
Col.Inch: 42.59 Ad Value: 59,626 PRValue (x3): 178,878 คลิป: ขาว-ดำ
คอลัมน์: จับกระแส: สินค้าการเมือง-ประชานิยม ใช้เงินถมเท่าไหร่ก็ไม่เต็ม

กรุงเทพธุรกิจ
จับกระแส
นครินทร์ ศรีเลิศ
@nakarin_kt

สินค้าการเมือง-ประชานิยม ใช้เงินถมเท่าไหร่ก็ไม่เต็ม

ดร.วีรพงษ์ รามางกูร อดีตรองนายกรัฐมนตรี และ รมว.คลัง ผู้ล่วงลับ เคยออกมาเตือนรัฐบาลยิ่งลักษณ์ในช่วงที่ท่านโนยายจำนำข้าวว่านโยบายนั้นจะทำให้รัฐบาลพัง ในขณะนั้นเป็นช่วงหนึ่งที่รัฐบาลขณะนั้นใช้นโยบายประชานิยมอย่างหนักจนกระทบวินัยการคลังประเทศ และนำมาสู่การจัดระเบียบใหม่ นโยบายจำนำข้าวเปลี่ยนเป็นประกันรายได้เกษตรกร

เวลาผ่านมาหลายปี ปัญหาการใช้เงินจำนวนมากเพื่ออุ้มสินค้าเกษตรยังเป็นปัญหาให้กับรัฐบาล การรักษาวินัยการเงินการคลังของรัฐบาลประยุทธ์ที่ทำมาได้ในเกณฑ์ดีกำลังถูกท้าทาย

การประชุมคณะกรรมการนโยบายการเงินการคลังของรัฐ เมื่อสัปดาห์ก่อนที่ทำเนียบรัฐบาล เป็นการประชุมแบบเร่งด่วน วาระสำคัญคือการหาเงินมาจ่ายโครงการประกันรายได้สินค้าเกษตรที่รอเข้าสู่การพิจารณาของคณะรัฐมนตรี ทั้งข้าว ยาง ปาล์ม วงเงินรวมกันมากกว่าแสนล้านบาท

เฉพาะวงเงินประกันรายได้ของข้าวชนิดเดียวปีนี้ใช้เงินเฉียด 9 หมื่นล้านบาท ยังไม่รวมมาตรการคู่ขนานอีกกว่า 5 หมื่นล้านบาท นโยบายดังกล่าวเป็นนโยบายที่ใช้เงินเพิ่มขึ้นทุกปี สวนทางปริมาณการส่งออกข้าวและความสามารถในการแข่งขันของข้าวไทยในตลาดโลกที่ลดน้อยถอยลงทุกปีเช่นกัน

ที่ประชุมนโยบายคณะกรรมการนโยบายการเงินตัดสินใจ**ขยายเพดานหนี้ภาครัฐต่อสัดส่วนการประมาณการรายได้ ในมาตรา 28 ของ พ.ร.บ. วินัยการเงินการคลังของภาครัฐ** จาก 30% เป็น 35% เพื่อให้ได้วงเงินกู้เพิ่มอีกประมาณ 1.55 แสนล้านบาท หลังจาก **"หนี้"** ตามมาตรานี้เกือบเต็มเพดาน 30% ที่ 9 แสนล้านบาท

อาคม เติมพิทยาไพสิฐ รมว.คลัง อธิบายเพิ่มเติมว่าหนี้ตามมาตรา 28 ส่วนนี้ กว่า 80% เป็นหนี้จากการดำเนินการตามมาตรการดูแลสินค้าเกษตรจากอดีตถึงปัจจุบัน ส่วนใหญ่รัฐบาลให้ธนาคารเพื่อการเกษตรและสหกรณ์การเกษตร (ธ.ก.ส.) สำรองจ่ายแล้วรัฐบาลตั้งงบประมาณมาจ่ายคืน แต่จากข้อจำกัดของงบประมาณก็จ่ายคืนได้ไม่เต็มเม็ดเต็มหน่วยนัก

การดูแลสินค้าเกษตรจากอดีตถึงปัจจุบันจึงเป็นการก่อหนี้นอกงบประมาณ ใช้เงินในอนาคตเพื่อมาดำเนินมาตรการถึงเวลาที่จะนำเอาเข้าสู่วิธีการงบประมาณปกติ ตั้งแต่ปีงบประมาณ 2566 เป็นต้นไป

หากวิเคราะห์กันตามตัวเลขภาระทางการคลัง การเอามาตรการในลักษณะนี้เข้าสู่งบประมาณปกติอาจแก้ปัญหาได้เล็กน้อย หากไม่มีการปรับแนวคิดการจัดทำนโยบาย ปล่อยให้การใช้งบประมาณในโครงการนี้เพิ่มขึ้นทุกปี สุดท้ายภาระทางการคลังก็พอกพูนขึ้น วงเงินสำหรับทำนโยบายอื่นๆ ก็ลดลง

แม้จะเข้าใจถึงความร้อนใจของ พล.อ.ประยุทธ์ จันทร์โอชา นายกรัฐมนตรีที่ต้องการแก้ไขปัญหาของชาวนาให้ได้รับเงินโดยเร็ว **แต่ในปีงบประมาณต่อไปนายกรัฐมนตรีจะปล่อยให้พรรคร่วมรัฐบาลบางพรรคทำเป็นทองไม่รู้ร้อนแล้วท่องนโยบายประกันรายได้เป็นสรณะ อ้างว่าได้แถลงนโยบายนี้ต่อสภาไปแล้วต้องเดินหน้า โดยไม่คำนึงถึงวินัยการเงินการคลังแบบนี้คงไม่ได้**

...ไม่เช่นนั้นท่านในฐานะนายกรัฐมนตรีจะตกที่นั่งลำบากเอง

ประวัติศาสตร์ในอดีตที่ผ่านมาได้สอนเราไว้แล้วว่า นโยบายที่มองสินค้าเกษตรเป็น **"สินค้าการเมือง"** มองแบบประชานิยมนั้น ถ้าทำต่อเนื่องไปจะหางบประมาณหรือเงินกู้เท่าไหร่ก็ไม่มีทางถมไม่เต็ม

...โปรดระวังอย่าให้ประวัติศาสตร์ซ้ำรอย!

> นโยบายประกันรายได้สินค้าเกษตรใช้เงินเพิ่มขึ้นทุกปี สวนทางปริมาณส่งออกข้าวและความสามารถในการแข่งขันของข้าวไทยในตลาดโลกที่ลดน้อยถอยลงทุกปีเช่นกัน

iQNewsClip www.iqnewsclip.com
InfoQuest Limited | 888/178 Ploenchit Rd., 17th FL. Mahatun Plaza Bldg., Lumpini, Patumwan, Bangkok 10330
02-253-5000, 02-651-4700 02-253-5001, 02-651-4701 help@iqnewsclip.com

ไทยโพสต์
Thai Post
Circulation: 950,000
Ad Rate: 950
Section: First Section/หน้าแรก
วันที่: เสาร์ 27 พฤศจิกายน 2564
ปีที่: 26 ฉบับที่: 9146 หน้า: 1(ล่างขวา), 16
Col.Inch: 41.10 Ad Value: 39,045 PRValue (x3): 117,135 คลิป: สี่สี
หัวข้อข่าว: 'ซานต้าตู่'สั่งทุกหน่วยงานผุด'ของขวัญ'

'ซานต้าตู่'สั่งทุกหน่วยงานผุด'ของขวัญ'

กรุงเทพฯ ● "ซานต้าตู่" สั่งทุกกระทรวงเตรียมของขวัญรับปีใหม่ แต่กำชับห้ามเป็นภาระต่อรัฐบาลหน้า "คลัง" ศึกษาเก็บภาษีความเค็ม แต่ยังอีกยาว ต้องรอเศรษฐกิจฟื้นตัว จีดีพีอยู่ที่ 16 ล้านล้านบาท

เมื่อวันศุกร์ที่ 26 พ.ย. พล.อ. ประยุทธ์ จันทร์โอชา นายกรัฐมนตรีและรัฐมนตรีว่าการกระทรวงกลาโหม

อ่านต่อหน้า 16

'ซานต้าตู่'

ให้สัมภาษณ์ถึงของขวัญปีใหม่ที่รัฐบาลเตรียมให้ประชาชนว่า ทุกกระทรวงต้องเตรียมอยู่แล้ว คงเป็นเรื่องการดูแลประชาชนในช่วงปีใหม่อะไรทำนองนี้ และเรื่องใหม่ๆ ที่จะทำออกมา ซึ่งจะเป็นผลดีต่อประชาชนทุกภาคส่วน ส่วนข่าวคราวที่บอกว่าจะให้โน่นให้นี่ก็อย่าเพิ่งไปฟัง เอาเป็นว่าถ้าจะประกาศอะไรก็ตาม ถ้างบประมาณไม่มีก็ทำไม่ได้อยู่แล้ว อย่าให้ต้องเป็นภาระกันต่อไป ซึ่งเป็นห่วงต่อไปนี้

"ถ้ามันจำเป็นต้องทำก็ต้องทำ วันหน้าถ้ามีรัฐบาลใหม่ขึ้นมาเขาต้องรับผิดชอบไปเรื่อยๆ ผมก็ระมัดระวังอย่างที่สุด ทุกอย่างต้องไม่เป็นภาระซึ่งกันและกัน ด้วยเหตุและผล และความจำเป็นที่ต้องทำในเรื่องนี้ร่วมกัน เรื่องการบริหารงบประมาณเข้าใจหรือไม่ ไม่อย่างนั้นจะแตกไปหมด ทุกคนถ้าพูดเรื่องของตัวเองโดยไม่คำนึงเรื่องของคนอื่นก็ไปด้วยกันไม่ได้ ผมจำเป็นต้องพิจารณาทุกภาคส่วนที่เกี่ยวข้องเชื่อมโยงกัน"

ด้านนายสุวัจน์ ลิปตพัลลภ อดีตรองนายกฯ กล่าวหลังเป็นประธานเปิดงานมหกรรมการเงินโคราช ครั้งที่ 15 ถึงนโยบายการกระตุ้นเศรษฐกิจของภาครัฐที่ดำเนินการอยู่ ทั้งเราเที่ยวด้วยกัน, ไทยเที่ยวไทย, คนละครึ่ง และยิ่งใช้ยิ่งได้ เป็นมาตรการที่สำคัญ และต้องทำต่อเนื่องไป จนกว่าร่างกายเราจะเข้มแข็ง จนกว่าเศรษฐกิจเราจะกลับมา ซึ่งในปี 2565 ถ้าไม่พลิกล็อก ไวรัสไม่กลายพันธุ์ เศรษฐกิจโลกจะกลับมาโตประมาณ 5% และไทยน่าจะโต 3% แต่ก็มีความเสี่ยงเรื่องน้ำมันที่กลับมาสูงขึ้น และที่น่ากลัวเรื่องภาวะเงินเฟ้อของโลก

"วันนี้เราต้องสร้างแพลตฟอร์มใหม่ในเรื่องของเศรษฐกิจ เพราะโลกมันเปลี่ยนไปหมดแล้ว พฤติกรรมผู้บริโภค เศรษฐกิจโลก มหาอำนาจ การเมืองโลก เทคโนโลยีต่างๆ Block Chain, Digital Economy ต่างๆ มาเปลี่ยนรูปแบบการทำธุรกิจ ฉะนั้น เราต้องมาจัดทำแพลตฟอร์มใหม่ ว่าประเทศไทยจะเติบโตกันอย่างไร โดยเฉพาะอย่างยิ่งต้องดูแลกลุ่ม SME จะทำอย่างไรให้เข้มแข็ง ต้องมีการปรับปรุงการใช้ Digital Transformation และการให้ความรู้ความเข้าใจในเรื่องเทคโนโลยีที่เปลี่ยนไป" นายสุวัจน์กล่าว

วันเดียวกัน นายอาคม เติมพิทยาไพสิฐ รมว.การคลัง กล่าวในงานสัมมนาการขับเคลื่อนมาตรการลดการบริโภคเกลือโซเดียมในประชากรไทยว่า กระทรวงการคลังอยู่ระหว่างศึกษาแนวทางการจัดเก็บภาษีสรรพสามิตความเค็มตามปริมาณโซเดียม และจะดำเนินมาตรการในช่วงเวลาที่เหมาะสมต่อไป โดยมีเป้าหมายให้การบริโภคโซเดียมของคนไทยในแต่ละวันให้น้อยกว่า 20% ต่อคนต่อวัน หรือเหลือ 2,800 มิลลิกรัมต่อคนต่อวัน จากอัตราการบริโภคของคนไทยในปัจจุบันที่ 3,600 มก.ต่อคนต่อวัน และมีเป้าหมายให้ลดต่ำกว่า 2,000 มก.ต่อคนต่อวัน ซึ่งเป็นไปตามมาตรฐานการศึกษาข้อมูลขององค์การอนามัยโลก

"ปัจจุบันคนไทยเป็นโรคเบาหวาน ความดัน และไตวายเรื้อรังเพิ่มมากขึ้น โดยมาจากการบริโภคหวาน มัน เค็ม ที่ผ่านมาคลังได้จัดเก็บภาษีจากความหวานไปแล้วก็ได้ผลดี ต่อไปก็เป็นภาษีจากความเค็ม ซึ่งเป็นเรื่องจำเป็น เนื่องจากโรคเรื้อรังส่งผลให้ภาครัฐสูญเสียค่าใช้จ่ายและโอกาสในการพัฒนาเศรษฐกิจ ส่วนจะเริ่มจัดเก็บภาษีจากความเค็มได้เมื่อไหร่ ขึ้นอยู่กับความพร้อมของหน่วยงานที่เกี่ยวข้อง" นายอาคมกล่าว

นายณัฐกร อุเทนสุต ที่ปรึกษาด้านการพัฒนาระบบควบคุมทางสรรพสามิต กรมสรรพสามิต กล่าวว่า วัตถุประสงค์ของภาษีโซเดียม ไม่ได้มุ่งเป้าหมายเพิ่มรายได้ของรัฐบาล แต่เพื่อปกป้องสุขภาพของประชาชนและการสูญเสียชีวิตจากการบริโภคโซเดียมเกินพอดี เพิ่มทางเลือกของสินค้าที่มีโซเดียมต่ำในท้องตลาดมากขึ้น และสร้างแรงจูงใจให้ผู้ประกอบอุตสาหกรรมลดปริมาณโซเดียมในผลิตภัณฑ์ โดยขณะนี้ยังอยู่ระหว่างการศึกษา ส่วนการจัดเก็บยังต้องดูความพร้อมของภาคอุตสาหกรรมรวมถึงภาพรวมของเศรษฐกิจด้วย ซึ่งเวลานี้ยังไม่เหมาะจะดำเนินการ เนื่องจากเศรษฐกิจยังอยู่ระหว่างการฟื้นตัว โดยมองว่าหากมูลค่าจีดีพีอยู่ที่ 16 ล้านล้านบาท อาจจัดเก็บภาษีจากความเค็มได้ และยังต้องให้ผู้ประกอบการปรับตัว ซึ่งอาจต้องให้เวลาอย่างน้อย 6 เดือนถึง 1 ปีก่อนจัดเก็บภาษีจริง.

iQNewsClip www.iqnewsclip.com
InfoQuest Limited | 888/178 Ploenchit Rd., 17th FL. Mahatun Plaza Bldg., Lumpini, Patumwan, Bangkok 10330
02-253-5000, 02-651-4700 02-253-5001, 02-651-4701 help@iqnewsclip.com

ข่าวสด
Khao Sod
Circulation: 950,000
Ad Rate: 1,550
Section: First Section/หน้าแรก
วันที่: เสาร์ 27 พฤศจิกายน 2564
ปีที่: 31 ฉบับที่: 11322 หน้า: 1(ล่างขวา), 10
Col.Inch: 142.23 Ad Value: 220,456.50 PRValue (x3): 661,369.50 คลิป: สี่สี
หัวข้อข่าว: 'ตู่'ฮึ่มฟันไม่เลี้ยง โกงประกันข้าว

'ตู่'ฮึ่มฟันไม่เลี้ยง โกงประกันข้าว

ปชป.ยันทุกบาทถึงชาวนา ป้อมปัดนฤมลชิงผู้ว่ากทม.

'บิ๊กตู่' วอนอย่าขยายข่าว ไทยตกขบวน สหรัฐไม่เชิญ ร่วมเวที 110 □อ่านต่อหน้า 10

● 'ตู่'ฮึ่ม □ ต่อจากหน้า 1

ประเทศ ประชุมสุดยอดเพื่อประชาธิปไตย ย้ำประเทศต้องยืนบนจุดที่เหมาะสม เผยทุกกระทรวงเตรียมของขวัญปีใหม่ให้ประชาชนแล้ว สั่งตรวจสอบ จู่ฟันทุจริตโครงการประกันราคาข้าว 'เฉลิมชัย'รมว.เกษตรฯ ยันทุกบาทเข้ากระเป๋าเกษตรกร 'บิ๊กป้อม'ปัดพปชร.เตรียมส่ง'นฤมล'ลงชิงผู้ว่าฯ กทม. 'ไพบูลย์'ลุยทำโปรแกรมเช็กชื่อส.ส. ฟ้องประชาชนใครโดดร่มประชุมสภา หวังจบปัญหาองค์ประชุมล่ม 'จุลพันธ์'ซัดถ้ารัฐบาลรักษาองค์ประชุมไม่ได้ให้ไปบอกนายกฯ ขุบสภาไปเลยดีกว่า

'บิ๊กตู่'เผยเตรียมของขวัญปีใหม่ปชช.

เมื่อวันที่ 26 พ.ย. ที่ทำเนียบรัฐบาล พล.อ.ประยุทธ์ จันทร์โอชา นายกรัฐมนตรีและรมว.กลาโหม ให้สัมภาษณ์ถึงของขวัญปีใหม่ที่รัฐบาลเตรียมให้ประชาชน ว่า ทุกกระทรวงต้องเตรียมอยู่แล้ว เป็นเรื่องการดูแลประชาชนในช่วงปีใหม่อะไรทำนองนี้ และเรื่องใหม่ๆ ที่จะทำออกมา ซึ่งจะเป็นผลดีต่อประชาชนทุกภาคส่วน ส่วนข่าวคราวที่บอกว่าจะให้โน่นให้นี่อย่าเพิ่งไปฟัง บางทีเป็นข่าวออกมาทางสื่อ เอาเป็นว่าถ้าจะประกาศอะไรก็ตาม ถ้างบประมาณไม่มีก็ทำไม่ได้อยู่แล้ว อย่าให้ต้องเป็นภาระกันต่อไป

"ผมเป็นห่วงต่อไปนี้ ถ้าจำเป็นต้องทำก็ต้องทำ วันหน้าถ้ามีรัฐบาลใหม่ขึ้นมาเขาต้องรับผิดชอบไปเรื่อยๆ ผมก็ระมัดระวังอย่างที่สุด ทุกอย่างต้องไม่เป็นภาระซึ่งกันและกันด้วยเหตุและผล และความจำเป็นที่ต้องทำในเรื่องนี้ร่วมกัน เรื่องการบริหารงบประมาณเข้าใจหรือไม่ ไม่อย่างนั้นจะแตกไปหมด ทุกคนถ้าพูดเรื่องของตัวเองโดยไม่คำนึงเรื่องของคนอื่นก็ไปด้วยกันไม่ได้ ผมจำเป็นต้องพิจารณาทุกภาคส่วนที่เกี่ยวข้องเชื่อมโยงกัน"

ฮึ่มฟันคนเขมือบประกันข้าว

พล.อ.ประยุทธ์กล่าวว่า ในการดำเนินการของรัฐบาล ตนในฐานะนายกฯ ต้องยึดกรอบวินัยของการเงินการคลัง เวลาทำอะไรจะต้องไม่ผิดกฎหมาย ดังนั้นเวลาที่เสนออะไรขึ้นมาอาจจะไม่ได้ตามที่ต้องการ ต้องไล่ตามลำดับก่อนหลัง เช่น การประกันราคาข้าวเมื่อเป็นนโยบายเราก็ต้องทำ เพราะเป็นความเดือดร้อนซึ่งตนต้องไล่ดูว่าที่ทำไปแล้วในส่วนของราคาข้าวนั้นใครได้ประโยชน์ เกษตรกรได้ประโยชน์จริงหรือเปล่า หรือใครที่เกี่ยวข้องได้ผลประโยชน์ ในส่วนที่ตั้งราคาประกันไว้ก็กำลังไล่ตรวจสอบดูทั้งหมด

"ขอเตือนไว้แล้วกันถ้าตรวจพบเมื่อไหร่ก็ถูกลงโทษตามกฎหมายทันที ไม่ว่าจะเป็นใครก็แล้วแต่ โดยเฉพาะข้าราชการจะต้องไม่ทุจริตโดยเด็ดขาด สิ่งเหล่านี้ถือเป็นสิ่งที่คุกคามประเทศไทยมานานแล้ว ตนพยายามแก้มาหลายปีก็มีความก้าวหน้า แต่เมื่อมีความก้าวหน้าก็มักจะหาวิธีการใหม่มาอีก คือคนมันทำความดีไม่เป็น ทำสุจริตไม่เป็น หาเงินในทางที่ชอบไม่เป็น อย่างนี้ต้องเรียกว่าเป็นกรรมของเขาด้วยทำอะไรก็ต้องได้รับกรรม ขอร้องให้ช่วยกันเถอะ" พล.อ.ประยุทธ์กล่าว

'เฉลิมชัย'ยันทุกบาทถึงมือเกษตรกร

นายเฉลิมชัย ศรีอ่อน รมว.เกษตรและสหกรณ์ เลขาธิการพรรคประชาธิปัตย์ (ปชป.) เปิดเผยว่า การประชุมคณะรัฐมนตรี (ครม.) ในวันที่ 30 พ.ย. กระทรวงการคลังจะเสนอขยายเพดานภาระที่รัฐบาลต้องรับชดเชยจากการใช้งบประมาณล่วงหน้า ตามมาตรา 28 แห่งพ.ร.บ.วินัยการเงินการคลังของรัฐ พ.ศ. 2561 จากเดิม 30% เป็น 35% ของวงเงินงบประมาณ เป็นเวลา 1 ปี ซึ่งรัฐบาลจะก่อหนี้ตามมาตรา 28 เพิ่มได้อีก 155,000 ล้านบาท เพื่อนำเงินมาจ่ายเกษตรกรในการประกันราคาสินค้าเกษตร ซึ่งขณะนี้สินค้าตัวอื่นๆ อาทิ ยางพารา ปาล์มน้ำมัน ข้าวโพดเลี้ยงสัตว์ และมันสำปะหลัง เป็นต้น ไม่ได้มีการชดเชยราคา เพราะทุกสินค้าราคาสูงกว่าราคาประกัน ส่วนข้าวที่ขณะนี้ราคาอาจต่ำกว่าราคาประกัน แต่เชื่อว่าปี 2565 ราคาน่าจะค่อยๆ ดีขึ้น

ทั้งนี้ พรรคประชาธิปัตย์ เจ้าของโครงการประกันรายได้สินค้าเกษตร ยังยืนยันจะดำเนินโครงการนี้ต่อไป หากรัฐบาลนี้ยังอยู่ แต่อาจเปลี่ยนแปลงวิธีดำเนินมาตรการ เงื่อนไขบางอย่าง แต่ต้องหารือกันก่อน โดยก่อนการพิจารณากู้เงินเพิ่ม พล.อ.ประยุทธ์ได้สั่งการให้กระทรวงเกษตรและสหกรณ์เร่งปรับปรุงพันธุ์ข้าว เพิ่มผลผลิตสินค้าเกษตร ลดต้นทุนการผลิต เพื่อให้เกษตรกรมีรายได้เพิ่มขึ้น ลดการพึ่งพางบประมาณแผ่นดิน และร่วมขจัดปัญหาความยากจนให้หมดไปจากเกษตรกรไทย

"การประกันรายได้เกษตรกร ที่รัฐบาลดำเนินการอยู่แม้จะเอาเงินภาษีไปดำเนินการ แต่ทุกบาททุกสตางค์เงินภาษีเข้ากระเป๋า

iQNewsClip www.iqnewsclip.com
InfoQuest Limited | 888/178 Ploenchit Rd., 17th FL. Mahatun Plaza Bldg., Lumpini, Patumwan, Bangkok 10330
02-253-5000, 02-651-4700 02-253-5001, 02-651-4701 help@iqnewsclip.com

ข่าวสด
Khao Sod
Circulation: 950,000
Ad Rate: 1,550
Section: First Section/หน้าแรก
วันที่: เสาร์ 27 พฤศจิกายน 2564
ปีที่: 31 ฉบับที่: 11322 หน้า: 1(ล่างขวา), 10
Col.Inch: 142.23 Ad Value: 220,456.50 PRValue (x3): 661,369.50 คลิป: สี่สี
หัวข้อข่าว: 'ตู่'ฮึ่มฟันไม่เลี้ยง โกงประกันข้าว

เกษตรกร หลายๆ ประเทศก็ทำกัน รัฐบาลไม่ได้เอาเงินไปทำอย่างอื่น แต่เอาเงินไปช่วยเกษตรกร ซึ่งเป็นคนส่วนใหญ่ของประเทศที่ประสบปัญหาในการประกอบอาชีพ"

'บิ๊กป้อม'ปัด'นฤมล'ชิงผู้ว่าฯกทม.

ที่ทำเนียบรัฐบาล พล.อ.ประวิตร วงษ์สุวรรณ รองนายกรัฐมนตรี หัวหน้าพรรคพลังประชารัฐ (พปชร.) ให้สัมภาษณ์กรณีที่มีข่าวว่าพรรคเตรียมเปิดตัวผู้สมัครส.ส.กทม. ฝั่งธนบุรี 11 เขต ระหว่างการประชุมเลือกตัวแทนพรรคในเขต 22, 27, 28, 29, 30 กรุงเทพมหานคร ในวันที่ 27 พ.ย. ที่โรงแรมรอยัล ริเวอร์ เชิงสะพานซังฮี้ ว่า ยังไม่มีไม่รู้เรื่อง ใครบอก ส่วนกำหนดการที่ออกนั้นไม่ใช่เรื่องผู้สมัครส.ส. แต่เป็นผู้สมัครสมาชิกสภากรุงเทพมหานคร (ส.ก.)

ผู้สื่อข่าวถามว่า มีการเตรียมผู้สมัคร ส.ส.กทม.ไว้หรือยัง พล.อ.ประวิตรกล่าวว่า เตรียมตัวเป็นเรื่องของตน ไม่ใช่เรื่องของสื่อ ตอนนี้ตนยังไม่วางตัวผู้สมัครส.ส.เลย วางตัวแต่คนเก่า ซึ่งคนเก่าก็ต้องลง

ต่อข้อถามว่าได้วางตัวว่าที่ผู้สมัครผู้ว่าฯ กทม.หรือยัง เพราะตอนนี้มีชื่อหลายคน พล.อ.ประวิตรกล่าวว่า ไม่รู้ ตนไม่รู้สักชื่อ สื่อจะเอาใครก็เลือกไปเลย เมื่อถามว่านางนฤมล ภิญโญสินวัฒน์ เหรัญญิกพรรค เหมาะสมลงสมัครหรือไม่ พล.อ.ประวิตรตอบด้วยเสียงดังว่า "เฮ้ย มันจะเป็นได้อย่างไร เขาไม่ได้ทำเลย สื่อไปว่ากันเอง"

'ไพบูลย์'จัดโปรแกรมเช็กชื่อส.ส.

ที่รัฐสภา นายไพบูลย์ นิติตะวัน ส.ส.บัญชีรายชื่อ พรรคพลังประชารัฐ แถลงว่า ที่ผ่านมา ส.ส.ฝ่ายค้านเข้าร่วมประชุมสภาผู้แทนราษฎรน้อยกว่าส.ส.ฝ่ายรัฐบาล การประชุมสภาวันที่ 24 พ.ย. การนับองค์ประชุมผลที่ออกมาฝ่ายรัฐบาลร่วมประชุม 263 คน ฝ่ายค้าน 1 คน ซึ่งฝ่ายรัฐบาลมาเกินองค์ประชุมถึง 25 คน ทั้งที่การประชุมและลงมติเป็นหน้าที่ ส.ส.ทุกคน ภายใต้รัฐธรรมนูญ มาตรา 114 ต้องทำหน้าที่ซื่อสัตย์สุจริต ปราศจากการขัดกันแห่งผลประโยชน์ อีกทั้งข้อบังคับประมวลจริยธรรมของสภา ข้อ 14 และข้อบังคับการประชุมส.ส. หมวด 2 ต้องอุทิศเวลาให้กับการประชุม ให้สมาชิกทำหน้าที่ เว้นแต่เจ็บป่วยสุดวิสัย ที่สำคัญส.ส.ทั้ง 475 คนได้รับเงินเดือนที่มาจากภาษี จึงต้องทำหน้าที่ให้สมบูรณ์

ดังนั้น เพื่อตรวจสอบการทำหน้าที่ของ ส.ส.ในการประชุมสภา สัปดาห์หน้าตนจะนำผลการโหวต นับองค์ประชุมทุกครั้งของสภาไปเข้าโปรแกรมประมวลผล เพื่อให้เห็นว่ามี ส.ส.รัฐบาล ฝ่ายค้าน มาประชุมกี่คน ขาดกี่คน โดยแยกย่อยเป็นรายพรรค และรายบุคคล เพื่อเป็นฐานข้อมูล เผยแพร่ทางเว็บไซต์หรือทางออนไลน์ และจัดแถลงข่าวรายงานผลให้ประชาชนรับทราบทุกครั้ง

หวังจบปัญหาองค์ประชุมสภา

นายไพบูลย์กล่าวว่า ส่วนที่อ้างประเพณีว่าฝ่ายค้านไม่ต้องรักษาองค์ประชุม แต่เป็นเรื่องของรัฐบาลนั้น ไม่มีกำหนดในรัฐธรรมนูญ แต่เป็นเรื่องที่ฝ่ายค้านเลี่ยงไม่มาประชุม ซึ่งการประมวลผล ฝ่ายค้านจะได้ประโยชน์ เพราะคนที่มาจะได้รับการเผยแพร่ว่าทำหน้าที่ ส่วนรัฐบาลก็เป็นไปตามที่หัวหน้าพรรคพลังประชารัฐกำชับให้มาประชุมพรรค และการตรวจสอบครั้งนี้ถือเป็นการปฏิรูปสภา จะเริ่มตรวจสอบตั้งแต่วันนี้ ไม่ตรวจสอบย้อนหลัง ในฐานะส.ส.อยากทำทุกอย่างโปร่งใส ตรวจสอบได้

ผู้สื่อข่าวถามว่า การทำแบบนี้จะทำให้การทำงานของฝ่ายค้านและรัฐบาลลำบากขึ้นหรือไม่ นายไพบูลย์กล่าวว่า ไม่ทราบ แต่ยืนยันว่าทำด้วยความโปร่งใส ตรวจสอบได้ ปัญหาองค์ประชุมจะได้จบ วัฒนธรรมที่บอกว่าฝ่ายค้านกินภาษีเหมือนกัน แต่ไม่ต้องทำงานก็ได้ เป็นเรื่องไม่ถูกต้อง ส่วนที่ฝ่ายค้านจะใช้เป็นกลเกมในสภา ควรใช้ในรูปแบบอภิปรายไม่ไว้วางใจ ตั้งกระทู้ถาม หรือตรวจสอบผ่านคณะกรรมาธิการ (กมธ.) ซึ่งเป็น ส.ส.ต้องมาประชุม ดังนั้นสัปดาห์หน้าจะรู้ว่าใครมาหรือไม่มาประชุมบ้าง

'จุลพันธ์'สวนไม่ใช่หน้าที่ฝ่ายค้าน

ด้านนายจุลพันธ์ อมรวิวัฒน์ ส.ส.เชียงใหม่ พรรคเพื่อไทย (พท.) แถลงว่า สมาชิกบางคนอาจไม่เข้าใจเรื่องระบบสภา เพราะเพิ่งเป็น ส.ส.ครั้งแรก หรือมาจากสภาอื่นที่ไม่ได้รับการเลือกตั้งในอดีต จึงไม่เข้าใจว่าเรื่ององค์ประชุมและการแสดงตนเป็นสิ่งที่ปรากฏเปิดเผยโดยทั่วไปอยู่แล้ว จะไปเปิดดูเมื่อใดก็ได้

ส่วนปัญหาที่เกิดขึ้นในสภา ฝั่งรัฐบาลตอนจะเป็นรัฐบาลดูกระเหี้ยนกระหือรือเหลือเกิน ทั้งดูด ทั้งดึง ทั้งงูเห่า ทั้งหิ้วกระเป๋าดำ แต่พอถึงเวลาทำงาน จะรักษาองค์ประชุมกลับมาขอความร่วมมือกับฝ่ายค้าน พวกตนไม่มีหน้าที่เป็นองค์ประชุมให้ท่าน แต่เราจะลงมติกฎหมายอย่างถูกต้อง หากครบองค์ประชุมแล้ว เราก็พร้อมทำงาน

ฝ่ายค้านประกาศชัดเจน อยากเห็นการทำงานของรัฐมนตรีที่ใส่ใจกับสภา อยากเห็นการทำงานของ ส.ส.รัฐบาล ที่เข้มงวดกว่าที่เคยเป็น ที่ผ่านมา 2-3 ปี ถ้าไม่มีฝ่ายค้าน กฎหมายหลายฉบับก็ผ่านไม่ได้ เพราะองค์ประชุมไม่ครบ เราไม่อยากเห็นแบบนั้นอีก ถึงดำเนินการอย่างเข้มข้นขึ้นที่จะใช้กลไกสภาเพื่อบังคับให้เขามา

ไล่ไปบอก'บิ๊กตู่'ยุบสภาดีกว่า

"เมื่อวันที่ 25 พ.ย. ตอนขานชื่อมีรัฐมนตรีวิ่งเข้ามาเป็นองค์ประชุม นี่คือความสำเร็จของฝ่ายค้าน สามารถดึงเขาเข้ามาได้ ความจริง ส.ส.รัฐบาลควรมาขอบคุณพวกผมด้วยซ้ำ เพราะทราบว่ารัฐมนตรีบางคน ส.ส.ไม่เคยคุยด้วย ผมดึงให้เข้ามาหาพวกท่านจะได้มาคุยกัน น่าจะดีกับสภาและสมาชิกทุกคน ถ้าจะมาร้องแรกแหกกระเชอว่า ทำไมฝ่ายค้านไม่อยู่ในสภา ไม่ช่วยเป็นองค์ประชุมให้ วิ่งไปบอก พล.อ.ประยุทธ์ ให้ยุบสภาดีกว่า ถ้าไม่สามารถรักษาองค์ประชุมได้" นายจุลพันธ์กล่าว

เมื่อถามว่ากังวลหรือไม่เพราะอาจสร้างความเข้าใจผิดให้ประชาชนว่าฝ่ายค้านไม่มาทำงาน นายจุลพันธ์กล่าวว่า ไม่เข้าใจผิด นี่คือกลไกของสภา หากใครไม่เข้าใจ ตนว่ากลับไปสภาสรรหาเหมือนเดิมดีกว่า อย่ามาอยู่สภาผู้แทนราษฎร เพราะนี่คือกลไกการตรวจสอบของสภา ฝ่ายค้านมีเสียงข้างน้อย จะให้เราโหวตเพื่อให้ชนะเป็นไปได้ยาก แต่เราใช้กลไกสภา บีบให้การทำงานของรัฐบาลเกิดประโยชน์กับประชาชนมากที่สุด

'โรม'จี้รัฐบาลลาออกคือคำตอบ

นายรังสิมันต์ โรม ส.ส.บัญชีรายชื่อ พรรคก้าวไกล (ก.ก.) ให้สัมภาษณ์ว่า หลังพระราชบัญญัติประกอบรัฐธรรมนูญ (พ.ร.ป.) หรือกฎหมายลูก ว่าด้วยการเลือกตั้ง ส.ส. และ พ.ร.ป.ว่าด้วยพรรคการเมือง เสร็จแล้ว รัฐบาลมี 3 ทางเลือกคือ อยู่ต่อ ยุบสภาหรือลาออก ที่ผ่านมาเราชูเรื่องยุบสภาและลาออก และถึงแม้จะออกกฎหมายลูกแล้วมีการลาออกจริงๆ วันนี้เรายังมองว่าควรลาออกเลยด้วยซ้ำ เพื่อให้ประเทศเดินหน้าต่อไปได้ และต้องยอมรับ

iQNewsClip www.iqnewsclip.com
InfoQuest Limited | 888/178 Ploenchit Rd., 17th FL. Mahatun Plaza Bldg., Lumpini, Patumwan, Bangkok 10330
02-253-5000, 02-651-4700 02-253-5001, 02-651-4701 help@iqnewsclip.com

ข่าวสด
Khao Sod
Circulation: 950,000
Ad Rate: 1,550
Section: First Section/หน้าแรก
วันที่: เสาร์ 27 พฤศจิกายน 2564
ปีที่: 31 ฉบับที่: 11322 หน้า: 1(ล่างขวา), 10
Col.Inch: 142.23 Ad Value: 220,456.50 PRValue (x3): 661,369.50 คลิป: สี่สี
หัวข้อข่าว: 'ตู่'ฮึ่มฟันไม่เลี้ยง โกงประกันข้าว

ว่าวันนี้หากปล่อยให้รัฐบาลบริหารงานต่อไป จะมีแต่ความเสียหายทุกวัน คำถามคือเราอยากจะให้มีความเสียหายต่อไปอีกกี่วัน ซึ่งพรรคก้าวไกลไม่อยากให้เสียหายอีกแล้ว

บางคนอาจโต้แย้งว่าหากลาออกหรือยุบสภาตอนนี้กฎหมายลูกจะเดินต่อไปไม่ได้ ซึ่งในความเป็นจริงกรณีที่มีการลาออก กฎหมายลูกสามารถเดินต่อไปได้ แต่หากยุบสภา กฎหมายลูกอาจจะเดินต่อไปลำบาก เพราะต้องมีการจัดการเลือกตั้งทันทีที่มีการออกพระราชกฤษฎีกา (พ.ร.ก.) แต่ในสถานการณ์ปัจจุบันคิดว่าการลาออกคือคำตอบ ไม่ต้องเอากฎหมายลูกมาเป็นตัวประกันอะไรทั้งนั้น

นักวิชาการฟันธงอยู่ครบเทอมยาก

นายจักษ์ พันธ์ชูเพชร นักวิชาการอิสระให้สัมภาษณ์ว่า แม้นายกฯ หรือรัฐบาลจะปฏิเสธการยุบสภา แต่การยุบสภาเกิดขึ้นได้ตลอดเวลา ส่วนตัวมองว่าโอกาสที่รัฐบาลจะอยู่จนครบวาระ อาจไม่ถึง 30% อาจยุบสภาก่อน ส่วนจะยุบในช่วงไหนนั้น เหตุผลที่เป็นแรงบีบบังคับที่สำคัญ คือ กฎหมายลูกเสร็จแล้ว เพราะหาเหตุผลรองรับว่าทำไมต้องอยู่ต่อได้ยาก เชื่อว่าในตอนนั้นทั้งฝ่ายค้านก็ต้องพยายามกดดันทุกวิถีทาง การเมืองท้องถนนจะกดดันอีกทางหนึ่งแน่นอน จังหวะตรงนั้นจึงมีโอกาสมากที่จะยุบสภา

"หากมีอุบัติเหตุทางการเมืองเกิดขึ้นก่อนกฎหมายลูกเสร็จ คิดว่าไม่วุ่นวาย เพราะเป็นเรื่องปกติเมื่อยุบสภาจะมีระเบียบออกมาว่าให้ใช้ พ.ร.ก.ไปก่อน แต่ถ้าทำแบบนั้น ต่อให้ฝ่ายรัฐบาลจะชนะก็ไม่สง่างาม และอยู่ได้ไม่ยาว เพราะจะถูกโจมตีว่าออกพ.ร.ก. เพื่อประโยชน์ของตัวเอง จึงคิดว่าไม่คุ้ม ถ้าคิดจะชนะและอยู่ไม่ยาว นักการเมืองไม่ทำและไม่เลือกเส้นทางนี้แน่นอน" นายจักษ์กล่าว

พรรคเล็กดิ้นสู้กฎหมายลูก

ที่รัฐสภา นพ.ระวี มาศฉมาดล ส.ส.บัญชีรายชื่อ พรรคพลังธรรมใหม่ (พธม.) แถลงผลหารือของกลุ่มพรรคเล็กและพรรคขนาดกลางเกี่ยวกับการเสนอพ.ร.ป.ว่าด้วยการเลือกตั้ง ส.ส. และพ.ร.ป.ว่าด้วยพรรคการเมืองว่า หลักการที่พรรคเล็กเห็นชอบร่วมกันในพ.ร.ป. ทั้ง 2 ฉบับคือ ใช้ระบบจัดสรรปันส่วนผสม (MMP) ยึดหลักคะแนนเสียงไม่ตกน้ำ และการคำนวณคะแนนส.ส.บัญชีรายชื่อ (ปาร์ตี้ลิสต์) ต้องไม่มีขั้นต่ำ หลักการส.ส.พึงมี ให้เอาคะแนนรวมของบัตรเลือกตั้งที่ 2 หารด้วย 500 หรือเอาคะแนนรวมบัญชีรายชื่อ บวกคะแนนรวม ส.ส.เขตทั่วประเทศหารด้วย 500 ตัวเลขจะอยู่ที่ประมาณ 70,000 คะแนน หรือ 140,000 คะแนนต่อ 1 ส.ส.

ในการเลือกตั้งทุกพรรคสามารถส่งผู้สมัคร ส.ส.เขตเพียงเขตเดียวทั้งประเทศ สามารถส่งผู้สมัครส.ส.บัญชีรายชื่อได้เลย ส่วนขั้นตอนการสมัคร ส.ส.บัญชีรายชื่อ สามารถใช้เบอร์เดียวกันได้ทั่วประเทศ แต่ส.ส.เขตควรเป็นไปตามหมายเลขของแต่ละพื้นที่ มีการจับสลากตามขั้นตอนปกติ และค่าสมัครส.ส.ขอลดลงเหลือ 3,000-5,000 บาท เห็นควรให้ยกเลิกตัวแทนพรรคการเมืองประจำเขต และยกเลิกไพรมารีโหวต ยกเลิกการเก็บเงินค่าสมาชิกพรรคคนละ 100 บาท เนื่องจากถือเป็นภาระพรรคการเมืองที่ต้องจ่ายค่าสมาชิกให้ประชาชน ซึ่งทุกพรรคทำเหมือนกันหมด หากพรรคใดไม่ได้ทำให้ออกมาเถียงได้เลย และควรยกเลิกทุกมาตราที่เกี่ยวกับการปรับพรรคการเมือง เพราะทำให้หัวหน้าพรรคเท้าข้างหนึ่งก้าวเข้าไปอยู่ในคุกจากกฎกติกาเล็กน้อยๆ

การประชุมวันนี้มีนายโกวิทย์ พวงงาม ส.ส.บัญชีรายชื่อ พรรคพลังท้องถิ่นไท กรรมการประสานงานสภาผู้แทนราษฎร (วิปรัฐบาล) เข้าร่วมประชุมด้วย โดยจะนำความเห็นนี้ไปยื่นเสนอพรรคร่วมรัฐบาล ถ้ามีประเด็นใดที่เหมือนกับร่างของรัฐบาลก็จะร่วมด้วย แต่ประเด็นใดที่เห็นต่างก็ไปว่ากันในสภาว่าจะโหวตไปในทิศทางใด

พรรคกล้าหวังยึดชุมพร

วันเดียวกัน นายกรณ์ จาติกวณิช หัวหน้าพรรคกล้า พร้อมด้วย นายวรวุฒิ อุ่นใจ รองหัวหน้าพรรค นายอรรถวิชช์ สุวรรณภักดี เลขาธิการพรรค และทีมงานพรรค เดินทางไปยัง จ.ชุมพร เพื่อเตรียมความพร้อมสู้ศึกเลือกตั้ง โดยเปิดตัวว่าที่ผู้สมัคร ส.ส. ทั้ง 3 เขต ได้แก่ เขต 1 พ.ต.อ.ทศพล โชติคุตร์ เขต 2 นายลิขิต ศรีชาติ ทนายความ และเขต 3 ว่าที่ร.ต.เดชะวิชญ์ สิทธิจันทร์

นายกรณ์กล่าวว่า พรรคกล้าได้วางตัวผู้สมัคร ส.ส.ไว้ครบทุกเขตก่อนจังหวัดอื่น เนื่องจากมั่นใจว่าเป็นจังหวัดที่พรรคจะสามารถเข้ามาเปลี่ยนแปลงการเมืองในภาคใต้ได้ และว่าที่ผู้สมัครทุกคนก็ทำงานในพื้นที่มาอย่างต่อเนื่อง โดยเฉพาะพื้นที่เขต 1 หากคณะกรรมการการเลือกตั้ง(กกต.) ประกาศให้มีการเลือกตั้งซ่อม แทนตำแหน่งที่ว่าง คือเขตของนายชุมพล จุลใส อดีตส.ส.ชุมพร พรรคประชาธิปัตย์ เราก็พร้อมส่งผู้สมัครลงชิงชัยในทันที

iQNewsClip www.iqnewsclip.com
InfoQuest Limited | 888/178 Ploenchit Rd., 17th FL. Mahatun Plaza Bldg., Lumpini, Patumwan, Bangkok 10330
02-253-5000, 02-651-4700 02-253-5001, 02-651-4701 help@iqnewsclip.com

มติชน
Matichon
Circulation: 950,000
Ad Rate: 1,550
Section: First Section/หน้าแรก
วันที่: เสาร์ 27 พฤศจิกายน 2564
ปีที่: 44 ฉบับที่: 15966 หน้า: 1(กลาง), 3, 15
Col.Inch: 138.97 Ad Value: 215,403.50 PRValue (x3): 646,210.50 คลิป: สี่สี
หัวข้อข่าว: พิษโควิดพันธุ์ใหม่หุ้นดิ่ง37จุด บิ๊กตู่แย้มมีของขวัญส่งท้ายปี

พิษโควิดพันธุ์ใหม่หุ้นดิ่ง37จุด บิ๊กตู่แย้มมีของขวัญส่งท้ายปี

จุรินทร์คิกออฟจานด่วนถูก ศิลปินกลางคืนยื่นฟ้องรบ.

ผวาโควิดพันธุ์ใหม่ทุบหุ้นรูด 37 จุด
รอความชัดเจน'ดับเบิลยูเอชโอ'

(อ่านต่อหน้า 3)

ต่อจากหน้า 1

หุ้นดิ่ง

'บิ๊กตู่'ฮึ่มฟันทุจริตประกันข้าว

เมื่อวันที่ 26 พฤศจิกายน ที่ตึกสันติไมตรี ทำเนียบรัฐบาล พล.อ.ประยุทธ์ จันทร์โอชา นายกรัฐมนตรี กล่าวถึงโครงการประกันรายได้เกษตรกรว่า การดำเนินนโยบายของรัฐบาลในฐานะนายกฯต้องยึดกรอบวินัยของการเงินการคลัง ทำอะไรจะต้องไม่ผิดกฎหมาย ดังนั้นเวลาที่เสนออะไรขึ้นมาอาจจะไม่ได้ตามที่ต้องการ ต้องไล่ตามลำดับก่อนหลัง เช่น การประกันราคาข้าวเมื่อเป็นนโยบายก็ต้องทำเพราะเป็นความเดือดร้อน ก็ต้องไล่ดูว่าที่ทำไปแล้วในส่วนของราคาข้าว ใครได้ประโยชน์ เกษตรกรได้ประโยชน์จริงหรือเปล่า หรือใครที่เกี่ยวข้องได้ผลประโยชน์ในส่วนที่ตั้งราคาประกันไว้ ก็กำลังไล่ตรวจสอบดูทั้งหมด

"ขอเตือนไว้แล้วกันถ้าตรวจพบเมื่อไหร่ต้องถูกลงโทษตามกฎหมายทันที ไม่ว่าจะเป็นใครก็ตาม โดยเฉพาะข้าราชการจะต้องไม่ทุจริตโดยเด็ดขาด สิ่งเหล่านี้ถือเป็นสิ่งที่คุกคามประเทศไทยมานานแล้ว พยายามแก้มาหลายปีก็มีความก้าวหน้า แต่เมื่อมีความก้าวหน้าก็มักจะหาวิธีการใหม่มาอีก คือคนมันทำความดีไม่เป็น ทำสุจริตไม่เป็น หาเงินในทางที่ชอบไม่เป็น อย่างนี้ต้องเรียกว่าเป็นกรรมของเขาด้วยทำอะไรก็ต้องได้รับกรรม ก็ขอร้องให้ช่วยกันเถอะ" พล.อ.ประยุทธ์กล่าว

เตรียมของขวัญปีใหม่ปชช.

พล.อ.ประยุทธ์กล่าวถึงของขวัญปีใหม่ที่รัฐบาลเตรียมให้ประชาชนว่า ทุกกระทรวงต้องเตรียมอยู่แล้ว เป็นเรื่องการดูแลประชาชนในช่วงปีใหม่ และเรื่องใหม่ๆ ที่จะทำออกมาจะเป็นผลดีต่อประชาชนทุกภาคส่วน ส่วนข่าวที่บอกว่าจะให้อย่างนั้นอย่างนี้ อย่าเพิ่งไปฟัง เอาเป็นว่าถ้าจะประกาศอะไรก็ตาม ถ้างบประมาณไม่มีก็ทำไม่ได้อยู่แล้ว อย่าให้ต้องเป็นภาระกันต่อไป เป็นห่วง ต่อไปนี้ถ้าจำเป็นต้องทำก็จะทำ วันหน้าถ้ามีรัฐบาลใหม่ขึ้นมาก็ต้องรับผิดชอบไปเรื่อยๆ จึงระมัดระวังอย่างที่สุด

"ทุกอย่างต้องไม่เป็นภาระซึ่งกันและกัน ทำด้วยเหตุและผล และความจำเป็นที่ต้องทำในเรื่องนี้ร่วมกัน เรื่องการบริหารงบประมาณเข้าใจหรือไม่ ไม่อย่างนั้นจะแตกไปหมด ทุกคนถ้าพูดเรื่องของตัวเองโดยไม่คำนึงเรื่องของคนอื่นก็ไปด้วยกันไม่ได้ จำเป็นต้องพิจารณาทุกภาคส่วนที่เกี่ยวข้องเชื่อมโยงกัน" พล.อ.ประยุทธ์กล่าว

'เฉลิมชัย'ยันเงินถึงมือเกษตรกร

นายเฉลิมชัย ศรีอ่อน รัฐมนตรีว่าการกระทรวงเกษตรและสหกรณ์ เปิดเผยว่า ในการประชุมคณะรัฐมนตรี (ครม.) วันที่ 30 พฤศจิกายน กระทรวงการคลังเตรียมเสนอขยายเพดานหนี้คงค้าง ตามมาตรา 28 แห่ง พ.ร.บ.วินัยการเงินการคลังของรัฐ พ.ศ.2561 จากเดิม 30% เป็น 35% ของวงเงินงบประมาณ เป็นเวลา 1 ปี ทำให้รัฐบาลสามารถก่อหนี้ตามมาตรา 28 เพิ่มได้อีก 155,000 ล้านบาท ส่วนหนึ่งเพื่อนำเงินมาจ่ายเกษตรกรในการประกันราคาข้าว

"การประกันรายได้เกษตรกรที่รัฐบาลดำเนินการอยู่ แม้จะเอาเงินภาษีไปดำเนินการ แต่ทุกบาททุกสตางค์เงินภาษีเข้ากระเป๋าเกษตรกร หลายประเทศก็ทำกัน รัฐบาลไม่ได้เอาเงินไปทำอย่างอื่นใด แต่เอาเงินไปช่วยเกษตรกร ซึ่งเป็นคนส่วนใหญ่ของประเทศที่ประสบปัญหาในการประกอบอาชีพ" นายเฉลิมชัยกล่าว

นายเฉลิมชัยกล่าวว่า นอกจากนี้ พล.อ.ประยุทธ์ได้สั่งการให้กระทรวงเกษตรฯ หามาตรการเพิ่มผลผลิต ลดต้นทุน พัฒนาสายพันธุ์ที่ดี โดยกระทรวงเกษตรฯต้องสนับสนุนด้านวิชาการ เรื่องการวิเคราะห์ดินและฟื้นฟูสภาพดิน ร่วมหามาตรการด้านการเกษตร เพื่อร่วมขจัดปัญหา ความยากจนให้หมดไปจากเกษตรกรไทย

พณ.เปิดจานด่วนอิ่ม-ประหยัด

ที่ตลาดบางขุนศรี เขตบางกอกน้อย กทม. นายจุรินทร์ ลักษณวิศิษฏ์ รองนายกรัฐมนตรีและรัฐมนตรีว่าการกระทรวงพาณิชย์ พร้อมด้วยผู้บริหารสมาคมตลาดสดไทย สมาคมการค้าตลาดกลางค้าสินค้าเกษตรไทย เปิดโครงการพาณิชย์ลดราคา! ช่วยประชาชน Lot 15 (พาณิชย์จานด่วน ราคาถูก)

นายจุรินทร์กล่าวว่า วันนี้เป็นการเปิดโครงการพาณิชย์จานด่วนลดราคา! ช่วยประชาชน Lot ที่ 15 เพื่อช่วยลดภาระค่าครองชีพ ซึ่งจะจำหน่ายในตลาดสด ตลาดกลาง ห้างโมเดิร์นเทรด และร้านสะดวกซื้อ โดยเฉพาะในร้าน 7-11 ราคาพิเศษหรือราคาถูก โดยตลาดสดและตลาดกลาง ขายในราคาจานละ 30-35 บาท ห้างโมเดิร์นเทรดขายในราคาจานละ 35-40 บาท โดยมีจุดจำหน่ายทั่วทั้งประเทศ 16,518 จุด ซึ่งอยู่ในกรุงเทพมหานคร 5,000 ร้านค้า และต่างจังหวัดอีกประมาณ 11,000 ร้านค้า

"ถือเป็นอาหารจานด่วนทางเลือก ราคาถูก ที่กระทรวงพาณิชย์จัดขึ้น ภายใต้ความร่วมมือกับ

iQNewsClip www.iqnewsclip.com
InfoQuest Limited | 888/178 Ploenchit Rd., 17th FL. Mahatun Plaza Bldg., Lumpini, Patumwan, Bangkok 10330
02-253-5000, 02-651-4700 02-253-5001, 02-651-4701 help@iqnewsclip.com

มติชน
Matichon
Circulation: 950,000
Ad Rate: 1,550
Section: First Section/หน้าแรก
วันที่: เสาร์ 27 พฤศจิกายน 2564
ปีที่: 44 ฉบับที่: 15966 หน้า: 1(กลาง), 3, 15
Col.Inch: 138.97 Ad Value: 215,403.50 PRValue (x3): 646,210.50 คลิป: สี่สี
หัวข้อข่าว: พิษโควิดพันธุ์ใหม่หุ้นดิ่ง37จุด บิ๊กตู่แย้มมีของขวัญส่งท้ายปี

เปิด'จานด่วน' *นายจุรินทร์ ลักษณวิศิษฏ์ รองนายกรัฐมนตรีและรัฐมนตรีว่าการกระทรวงพาณิชย์ หัวหน้าพรรคประชาธิปัตย์ ตรวจสอบคุณภาพและราคาสินค้า ในระหว่างเป็นประธานเปิดโครงการพาณิชย์ ลดราคา ช่วยประชาชน Lot 15 (พาณิชย์จานด่วน ราคาถูก) ณ ตลาดบางขุนศรี เขตบางกอกน้อย กทม. เมื่อวันที่ 26 พฤศจิกายน*

สมาคมตลาดกลางสินค้า สมาคมตลาดสดไทย สมาคมตลาดสดทั่วประเทศ รวมทั้งร้านสะดวกซื้อ 7-11 โดยจะเริ่มจำหน่ายตั้งแต่วันนี้ถึงวันที่ 31 ธันวาคม 2564 จากนั้นจะพิจารณาตามความเหมาะสมว่าต้องขยายโครงการออกไปหรือไม่ โดยมอบหมายให้พาณิชย์จังหวัดทั่วทั้งประเทศเป็นผู้ประเมินผล และพิจารณาร่วมกับกรมการค้าภายใน" นายจุรินทร์กล่าว

สำหรับการตรวจสอบว่า อาหารจานด่วนราคาประหยัดมีจำหน่ายที่ไหนบ้างให้เข้าที่เว็บไซต์ www.พาณิชย์ลดราคา.com หรือ LINE OFFICIAL @Mobilepanich

(อ่านต่อหน้า 15)

ต่อจากหน้า 3

หุ้นดิ่ง

หอค้าไทย-ญี่ปุ่นถกศก.หลังโควิด

สมาคมไทย-ญี่ปุ่นร่วมกับธนาคารกสิกรไทย และสภาหอการค้าญี่ปุ่น-กรุงเทพฯ จัดงานสัมมนาในหัวข้อ "Thailand Post-COVID-19: Rain or Sunshine?"

โดยนายสุพัฒนพงษ์ พันธ์มีเชาว์ รองนายกรัฐมนตรีและรัฐมนตรีว่าการกระทรวงพลังงาน กล่าวเปิดงานว่า เศรษฐกิจไทยได้ผ่านจุดต่ำสุดในไตรมาสที่ 3 และกำลังเข้าสู่ช่วงฟื้นตัว ในช่วงหลังโควิด-19 เศรษฐกิจไทยจะเปลี่ยนไปและเต็มไปด้วยโอกาสทางธุรกิจ ดังนั้น ต้องเสริมสร้างอุตสาหกรรมหลักของไทยให้แข็งแกร่ง เช่น ธุรกิจท่องเที่ยว ธุรกิจด้านดูแลสุขภาพ อุตสาหกรรมอาหารแห่งอนาคต และอุตสาหกรรมยานยนต์ ตลอดจนปรับตัวให้สอดรับกับกระแสการเปลี่ยนแปลงของภูมิอากาศ (climate change)

นายอาคม เติมพิทยาไพสิฐ รัฐมนตรีว่าการกระทรวงการคลัง กล่าวว่า แม้รัฐบาลต้องใช้งบประมาณมหาศาลเพื่อบรรเทาผลกระทบของโควิด ซึ่งปัจจุบันสถานะการคลังของไทยยังแข็งแกร่ง ภาครัฐมีสภาพคล่องมากพอที่จะดำเนินนโยบายเศรษฐกิจเพื่อฟื้นฟูเศรษฐกิจหลังจากนี้ ในส่วนของความกังวลประเด็นหนี้สาธารณะที่มีการขยายเพดานเพิ่มขึ้นจาก 60% เป็น 70% ของจีดีพี รัฐบาลมุ่งเน้นความสามารถในการชำระหนี้ โดยการดูแลให้รายได้ภาครัฐกับภาระดอกเบี้ยมีความสอดคล้องกัน นอกจากนี้ในส่วนของประเด็น climate change รัฐบาลมีแผนสนับสนุนการใช้รถยนต์ไฟฟ้าซึ่งจะเป็นส่วนช่วยแก้ปัญหาการปล่อยมลพิษรวมถึงฝุ่น PM2.5

นายกลินท์ สารสิน นายกสมาคมไทย-ญี่ปุ่นและประธานอาวุโส สภาหอการค้าไทยแห่งประเทศไทย กล่าวว่า เศรษฐกิจไทยกำลังฟื้นตัวจากโควิด ท่ามกลางประเด็นท้าทายหลากหลายที่เศรษฐกิจไทยกำลังเผชิญ ภาครัฐและเอกชนมีความร่วมมือที่จะสร้างสภาวะแวดล้อมทางธุรกิจให้เอื้อต่อการลงทุนที่ตอบโจทย์การเปลี่ยนแปลงหลังจากโควิด ทั้งนี้ ประเด็นต่างๆ ที่ได้ถูกหยิบยกมากล่าวในงานสัมมนานี้คาดว่าจะเป็นประโยชน์และช่วยเสริมสร้างความร่วมมือระหว่างภาครัฐและเอกชน เพื่อก้าวไปสู่การพัฒนาที่ยั่งยืนในอนาคต

โควิดพันธุ์ใหม่ทุบหุ้นรูด37จุด

ผู้สื่อข่าวรายงานภาวะการซื้อขายหลักทรัพย์วันนี้ ดัชนีปรับตัวลงแรงกว่า 10 จุดทันทีที่เปิดตลาด และปรับตัวลดลงตลอดทั้งวัน โดยเฉพาะช่วงบ่ายปรับลงกว่า 30 จุด จนปิดตลาดที่ระดับ 1,610.61 จุด ลดลง 37.85 จุด ด้วยมูลค่าซื้อขายหนาแน่น 123,472.09 ล้านบาท

นายณัฐพล คำถาเครือ ผู้อำนวยการฝ่ายวิเคราะห์หลักทรัพย์ บริษัทหลักทรัพย์ (บล.) หยวนต้า (ประเทศไทย) กล่าวว่า ภาพรวมตลาดหุ้นไทยดัชนีเคลื่อนไหวในแดนลบตลอดทั้งวัน และปรับลดลงรุนแรงมาก มีสาเหตุจากความกังวลการระบาดโควิด-19 สายพันธุ์ใหม่ Nu (B.1.1.529) ที่มีแนวโน้มแพร่ระบาดง่ายกว่าสายพันธุ์เดลต้า และอาจทำให้ประสิทธิภาพของวัคซีนลดน้อยลงไปได้ โดยปัจจุบันพบการระบาดในประเทศแถบแอฟริกา ได้แก่ แอฟริกาใต้ บอตสวานา และฮ่องกง รวมถึงความกังวลเรื่องการปรับขึ้นอัตราดอกเบี้ยเร็วกว่าที่คาดการณ์ไว้ของธนาคารกลางสหรัฐ (เฟด)

iQNewsClip www.iqnewsclip.com
InfoQuest Limited | 888/178 Ploenchit Rd., 17th FL. Mahatun Plaza Bldg., Lumpini, Patumwan, Bangkok 10330
02-253-5000, 02-651-4700 02-253-5001, 02-651-4701 help@iqnewsclip.com

มติชน
Matichon
Circulation: 950,000
Ad Rate: 1,550
Section: First Section/หน้าแรก
วันที่: เสาร์ 27 พฤศจิกายน 2564
ปีที่: 44 ฉบับที่: 15966 หน้า: 1(กลาง), 3, 15
Col.Inch: 138.97 Ad Value: 215,403.50 PRValue (x3): 646,210.50 คลิป: สี่สี
หัวข้อข่าว: พิษโควิดพันธุ์ใหม่หุ้นดิ่ง37จุด บิ๊กตู่แย้มมีของขวัญส่งท้ายปี

รวมถึงรัฐบาลจีนได้เรียกร้องให้ผู้บริหารของบริษัทดีดี โกลบอล อิงค์ (Didi Global Inc.) ซึ่งเป็นผู้ให้บริการรถรับส่งสัญชาติจีนถอนตัวออกจากการจดทะเบียนซื้อขายหุ้นในตลาดหลักทรัพย์ของสหรัฐ เนื่องจากรัฐบาลจีนมีความกังวลเกี่ยวกับประเด็นความมั่นคง

"เริ่มเห็นความกังวลการระบาดโควิด-19 สายพันธุ์ใหม่กลับมาอีกครั้ง แต่จะกังวลมากน้อยเท่าใดยังต้องรอแถลงการณ์อย่างเป็นทางการจากองค์การอนามัยโลก (WHO) ก่อนว่าจะเป็นไปในทิศทางใด แต่จากที่ประเมินดูต้นตอการระบาดเชื้อโรคสายพันธุ์ใหม่ที่มาจากแอฟริกาส่วนใหญ่จะเป็นเชื้อที่มีความรุนแรงสูง ซึ่งต้องติดตามอย่างใกล้ชิดต่อไป" นายณัฐพลกล่าว

ถกปมทรู-ดีแทคสัปดาห์หน้า

กรณีการควบรวมกิจการโทรคมนาคมระหว่างทรูและดีแทค ซึ่งมีเสียงวิพากษ์วิจารณ์จากนักวิชาการและองค์กรคุ้มครองผู้โภคอาจเกิดปัญหาการผูกขาด ส่งผลกระทบต่อผู้บริโภค ทำให้คณะกรรมการแข่งขันทางการค้า (กขค.) และคณะกรรมการกิจการกระจายเสียง กิจการโทรทัศน์ และกิจการโทรคมนาคมแห่งชาติ (กสทช.) เตรียมตั้งคณะทำงานร่วมเพื่อศึกษาเรื่องดังกล่าว

นายสุทธิศักดิ์ ตันตะโยธิน รองเลขาธิการ กสทช.สายงานโทรคมนาคม กล่าวถึงเรื่องนี้ว่า ทางสำนักงาน กสทช.ยังไม่ได้มีการพูดคุยกับบอร์ด กขค. แต่ได้มีการนัดหมายพูดคุยกันในช่วงกลางสัปดาห์หน้า หากมีการหารือกันแล้วจะมีการชี้แจงอีกครั้งหนึ่ง อย่างไรก็ตามได้ให้ทีมงานศึกษาเรื่องต่างๆ และรูปแบบการควบรวม และต้องรอความชัดเจนจากทรูและดีแทคด้วย เพราะเพิ่งแถลงข่าวออกมาไม่กี่วัน

สนพ.ย้ำดีเซล28บ./ลิตรเริ่ม1ธ.ค.

นายวัฒนพงษ์ คุโรวาท ผู้อำนวยการสำนักงานนโยบายและแผนพลังงาน (สนพ.) กล่าวถึงสถานการณ์ราคาน้ำมันดิบ ว่าราคาน้ำมันดิบยังคงมีแนวโน้มทรงตัว โดยมีปัจจัยสำคัญจากกลุ่มโอเปคพลัสที่อาจถูกกดดันจากทำเนียบขาวของสหรัฐอีกครั้ง หลังจากการเจรจาของสหรัฐกับประเทศผู้นำทางเศรษฐกิจ และการที่ญี่ปุ่น เกาหลีใต้ จีน และอินเดีย อาจพิจารณาการระบายน้ำมันจากคลังสำรองทางยุทธศาสตร์ จะกดดันราคาน้ำมันให้ลดลงในระยะสั้น ประกอบกับสถานการณ์การแพร่ระบาดของไวรัสโควิด-19 ระลอกใหม่ในยุโรป ส่งผลให้ออสเตรียเป็นประเทศแรกในยุโรปที่กลับมาใช้มาตรการล็อกดาวน์ทั่วประเทศ รวมทั้งเยอรมนีซึ่งมีขนาดเศรษฐกิจใหญ่ที่สุดของยุโรปอาจต้องล็อกดาวน์อย่างเต็มรูปแบบเช่นกัน

รายงานข่าวจากกระทรวงพลังงานแจ้งว่า กระทรวงพลังงานยังคงนโยบายดูแลราคาน้ำมันดีเซลในประเทศไม่เกิน 30 บาทต่อลิตร ซึ่งปัจจุบันราคาอยู่ที่ระดับกว่า 28 บาทต่อลิตร จากสถานการณ์โลกที่เริ่มทรงตัว และวันที่ 1 ธันวาคมนี้ ราคาจะลงอีกประมาณ 80-90 สตางค์ต่อลิตร เหลือ 28 บาทต่อลิตร จากมติคณะกรรมการนโยบายพลังงาน (กบง.) ที่ปรับลดสูตรบี10 และบี20 เป็นบี7 ชนิดเดียว และจะติดตามผลการประชุมประเทศผู้ผลิตน้ำมัน หรือโอเปคพลัส วันที่ 4 ธันวาคมอีกครั้งว่าทิศทางราคาจะเป็นอย่างไร

iQNewsClip www.iqnewsclip.com
InfoQuest Limited | 888/178 Ploenchit Rd., 17th FL. Mahatun Plaza Bldg., Lumpini, Patumwan, Bangkok 10330
02-253-5000, 02-651-4700 02-253-5001, 02-651-4701 help@iqnewsclip.com

ประชาชาติธุรกิจ
Prachachat Turakij
Circulation: 120,000
Ad Rate: 1,350

Section: First Section/หน้าแรก
วันที่: จันทร์ 29 พฤศจิกายน - พุธ 1 ธันวาคม 2564
ปีที่: 44 ฉบับที่: 5414 หน้า: 1(ขวา), 4
Col.Inch: 116.74 Ad Value: 157,599 PRValue (x3): 472,797 คลิป: สี่สี
หัวข้อข่าว: 'แพ็กเกจอีวี'ของขวัญปีใหม่ คลังแย้มว้าวกว่ารถคันแรก

'แพ็กเกจอีวี'ของขวัญปีใหม่ คลังแย้มว้าวกว่ารถคันแรก

รถยนต์ไฟฟ้ามีเฮ "สุพัฒนพงษ์" มอบของขวัญปีใหม่ ประกาศแพ็กเกจส่งเสริมทั้งผู้ผลิตและคนซื้อ "คลัง" ลั่นว้าวกว่ารถคันแรก ดึงราคาอีวีใกล้เคียงรถใช้เครื่องยนต์ ยันไม่ทิ้งปิกอัพ เปิดช่องส่งเสริมใส่มอเตอร์ไฟฟ้า ค่ายรถเด้งรับขึ้นไลน์ผลิต ค่ายญี่ปุ่นบ่นอุบสุญญากาศเมินซื้อรถช่วงนี้รอรถอีวี หวั่นมอเตอร์เอ็กซ์โปกร่อย

น. 4

"แพ็กเกจอีวี"

จากนโยบายขับเคลื่อนประเทศไทยไปสู่สังคมพลังงานสะอาด และผลักดันให้ประเทศไทยมีการใช้รถยนต์ไฟฟ้า (อีวี) ถึง 30% ของยอดการผลิตรถยนต์ในประเทศภายในปี 2573 โดยรัฐบาลวางโรดแมปส่งเสริมจากบีโอไอ และมีคณะกรรมการนโยบายยานยนต์ไฟฟ้าแห่งชาติ กระตุ้นจูงใจให้ผู้บริโภคหันมาใช้รถยนต์ไฟฟ้าเพิ่มมากขึ้น ทั้งคืนภาษีหรือสิทธิประโยชน์อื่น ๆ

แจกของขวัญปีใหม่คนไทย

นายสุพัฒนพงษ์ พันธ์มีเชาว์ รองนายกรัฐมนตรีและ รมว.พลังงาน ในฐานะประธานคณะกรรมการนโยบายยานยนต์ไฟฟ้าแห่งชาติ กล่าวกับ "ประชาชาติธุรกิจ" ว่า พร้อมจะประกาศแพ็กเกจส่งเสริมรถยนต์ไฟฟ้าหรืออีวี ภายในเดือนธันวาคมนี้ เพื่อเป็นของขวัญปีใหม่ให้กับผู้บริโภคชาวไทย แพ็กเกจที่จะประกาศนี้จะสนับสนุนทุกฝ่าย ทั้งผู้ผลิต ลูกค้าที่ซื้อรถอีวี ซึ่งการสนับสนุนของรัฐบาลครั้งนี้จะทำให้เกิดดีมานด์ตามโรดแมปที่เราวางไว้ โดยจะสามารถผลิตอีวีได้ถึง 10% ของการผลิตรถยนต์ในปี 2568 และขยายไปถึง 30% ภายใน 2030

"รัฐบาลจะก้าวไปทีละสเต็ปพร้อมเร่งรัดและสนับสนุนการลงทุน ก่อนหน้านี้มีการพูดกันว่าภาษีสรรพสามิตจะเป็น 0% ส่วนประชาชนที่ซื้ออีวีจะได้รับส่วนลดหรือคืนภาษีแบบเดียวกับการคืนภาษีโครงการรถยนต์คันแรก ขอให้อดใจรอฟังความชัดเจนภายในเดือนธันวาคมได้เป็นของขวัญปีใหม่แน่"

ว้าวกว่ารถคันแรก

แหล่งข่าวจากทำเนียบรัฐบาลกล่าวกับ "ประชาชาติธุรกิจ" ว่า สัปดาห์หน้าจะเห็นข้อสรุปชุดมาตรการสนับสนุนการใช้รถยนต์ไฟฟ้า (อีวี) ในประเทศไทย ทั้งในด้านโครงสร้างภาษีสรรพสามิตในการผลิตและนำเข้ารถยนต์ไฟฟ้า รวมทั้งมาตรการจูงใจให้ประชาชนหันมาใช้รถยนต์ไฟฟ้าเพิ่มมากขึ้น ซึ่งคณะกรรมการยานยนต์ไฟฟ้าแห่งชาติ (บอร์ดอีวี) ได้ให้กรมสรรพสามิต กระทรวงการคลัง ไปศึกษาในเรื่องการส่งเสริมการใช้รถยนต์ไฟฟ้ามาอย่างละเอียด เช่น ตั้งกองทุน เพื่ออุดหนุนราคาให้กับผู้ซื้อรถยนต์ไฟฟ้าบางส่วนสูงสุด 20% ของราคาอีวี และยังมีอีกหลายอย่าง ยืนยันได้ว่าจะจูงใจมากกว่าตอนรถคันแรกที่มีการคืนเงินให้ผู้ซื้อรถสูงสุด 1 แสนบาท ทั้งนี้ แพ็กเกจดังกล่าวจะประกาศหลังงานมอเตอร์เอ็กซ์โปสิ้นสุดแล้ว

ขณะที่การสร้างความสมดุลเรื่องโครงสร้างภาษีรถยนต์ไฟฟ้า รอคณะรัฐมนตรี (ครม.) พิจารณา แต่ในหลักการในระยะข้างหน้าจะมีการเพิ่มภาษีรถยนต์สรรพสามิตเกือบทุกประเภททั้งรถยนต์นั่งอีโคคาร์ ไฮบริด รวมถึงปลั๊ก-อิน ไฮบริด เพื่อให้ช่องว่างอัตราภาษีรถยนต์ต่างกันเพื่อจูงใจในการผลิตรถยนต์ไฟฟ้า เพราะปัจจุบัน เช่น กลุ่มรถยนต์ไฮบริดที่ได้รับการส่งเสริมการลงทุน (BOI) จะเสียภาษีสรรพสามิตเพียง 4% ขณะที่รถยนต์ไฟฟ้าคิดอัตราภาษีอยู่ที่ 2% ต่างกันเพียง 2%

ทั้งนี้ นโยบายการสนับสนุนให้ประเทศไทยใช้รถยนต์ไฟฟ้า ภาครัฐไม่ได้เอื้อประโยชน์ให้กับค่ายรถฝ่ายใดฝ่ายหนึ่ง ซึ่งจะพยายามทำให้สมดุลมากที่สุด อย่างไรก็ดี หากจะดำเนินตามนโยบายผลักดันเรื่องการใช้รถยนต์ไฟฟ้า จะต้องเกิดความพร้อมของรถยนต์ทุกค่าย แต่ขณะนี้ค่ายรถยนต์ที่พร้อมที่สุดอาจจะไม่ใช่รถยนต์ค่ายญี่ปุ่นซึ่งต้องปรับตัวเพื่อสนับสนุนให้เกิดเป็นรูปธรรม

"ค่ายรถญี่ปุ่นไม่ได้ค้านกรณีนโยบายสนับสนุนภาษีรถยนต์ไฟฟ้า เป็นเพราะเขาเองยังไม่มีความพร้อมมากพอเมื่อเทียบกับค่ายรถในประเทศอื่น เช่น ยุโรป หรือจีน ซึ่งทางกรมสรรพสามิตต้องไปสร้างความสมดุลของอุตสาหกรรมในทุก ๆ ค่ายรถยนต์ไม่ให้ได้เปรียบเสียเปรียบกัน เพราะถ้าค่ายรถยนต์ญี่ปุ่นรู้สึกว่าไม่สะดวกในการมาลงทุนในบ้านเราก็อาจจะมีการย้ายฐานการผลิต ซึ่งเขาก็อยู่กับเรามานาน ไม่อยากเป็นเช่นนั้น" แหล่งข่าวกล่าว

iQNewsClip www.iqnewsclip.com
InfoQuest Limited | 888/178 Ploenchit Rd., 17th FL. Mahatun Plaza Bldg., Lumpini, Patumwan, Bangkok 10330
02-253-5000, 02-651-4700 02-253-5001, 02-651-4701 help@iqnewsclip.com

ประชาชาติธุรกิจ
Prachachat Turakij
Circulation: 120,000
Ad Rate: 1,350
Section: First Section/หน้าแรก
วันที่: จันทร์ 29 พฤศจิกายน - พุธ 1 ธันวาคม 2564
ปีที่: 44 ฉบับที่: 5414 หน้า: 1(ขวา), 4
Col.Inch: 116.74 Ad Value: 157,599 PRValue (x3): 472,797 คลิป: สี่สี
หัวข้อข่าว: 'แพ็กเกจอีวี'ของขวัญปีใหม่ คลังแย้มว้าวกว่ารถคันแรก

ขุนคลังย้ำราคาใกล้รถสันดาป

นายอาคม เติมพิทยาไพสิฐ รมว.คลัง กล่าวว่า ขณะนี้บอร์ดอีวีได้เข้ามาขับเคลื่อนนโยบายดังกล่าว ซึ่งจะต้องดูอย่างรอบด้าน ทั้งการผลิต และแบตเตอรี่ เพื่อให้ครอบคลุมตลอดห่วงโซ่ ซึ่งมีความคืบหน้าตามลำดับ อย่างไรก็ตาม ในส่วนของกระทรวงการคลังจะใช้ภาษีสรรพสามิตเข้าไปช่วยหนุน โดยเฉพาะในช่วงเปลี่ยนผ่าน ขณะเดียวกันยังต้องเข้าไปดูเรื่องกลไกราคา เนื่องจากราคารถไฟฟ้าที่ยังมีราคาสูงอาจไม่จูงใจให้คนหันมาใช้ จึงต้องทำให้กลไกราคาใกล้เคียงกับรถยนต์ที่ใช้พลังงานน้ำมันหรือรถยนต์สันดาป ส่วนสถานีชาร์จไฟฟ้านั้นอาจต้องใช้กลไกของแบงก์รัฐในการปล่อยสินเชื่อดอกเบี้ยถูกเข้าไปสนับสนุนให้มีการลงทุนมากขึ้น เพื่อให้มีสถานีชาร์จกระจายทั่วประเทศ ซึ่งถือเป็นสิ่งสำคัญที่จะทำให้คนหันมาใช้รถยนต์ไฟฟ้ามากขึ้น

"เราจะเข้าไปดูว่าจะเข้าไปสนับสนุนส่วนไหนที่จะทำให้ราคาลดลงไปได้ ซึ่งอาจจะเป็นลักษณะกองทุน กำลังพิจารณาในบอร์ดอีวี โดยขณะนี้บอร์ดมีแนวทางที่อยากให้ราคาใกล้เคียงรถสันดาปมากที่สุด" นายอาคมกล่าว

เล็งส่งเสริมกระบะอีวี

นายอาคมกล่าวด้วยว่า รัฐบาลต้องการส่งเสริมรถปิกอัพ โปรดักต์แชมเปี้ยนตัวแรกให้เป็นปิกอัพอีวีด้วย เพราะไทยเป็นศูนย์กลางการผลิตรถประเภทนี้ ซึ่งนอกจากส่งเสริมการผลิตเพื่อขายในประเทศ ยังต้องส่งเสริมให้มีการส่งออกควบคู่กันไปด้วย ขณะเดียวกัน นายกรัฐมนตรีได้กำชับให้หน่วยงานราชการนำร่องการใช้รถยนต์ไฟฟ้ามากขึ้น ด้วยการจัดเช่าจัดซื้อรถยนต์ไฟฟ้ามาใช้แทนรถยนต์ที่ใช้เครื่องยนต์เพื่อส่งเสริมการอนุรักษ์พลังงานที่ไทยได้ไปประกาศเจตนารมณ์ลดการปล่อยก๊าซคาร์บอนไดออกไซด์เป็นศูนย์ในเวที COP26 ที่ผ่านมา

ค่ายรถเด้งรับพร้อมขึ้นไลน์ผลิต

นายโรลันด์ โฟลเกอร์ ประธาน บริษัท เมอร์เซเดส-เบนซ์ (ประเทศไทย) จำกัด เปิดเผยว่า ตลาดอีวีในประเทศไทยปัจจุบันมีผู้นำเข้าและจัดจำหน่ายรถยนต์ไฟฟ้าในประเทศไทยหลากหลายรุ่น แต่สำหรับเมอร์เซเดส-เบนซ์ยืนยันว่า ในปี 2565 จะมีการผลิตรถยนต์ไฟฟ้าจากโรงงานผลิตรถยนต์ในประเทศไทยราวไตรมาสที่ 4 ปี 2565 โดยในวันที่ 1 ธันวาคมนี้พร้อมเปิดตัวรถยนต์ไฟฟ้าภายใต้ซับแบรนด์เมอร์เซเดส-อีคิว เป็น EQS 400+ นำเข้ามาจากเยอรมนีมาจำหน่ายก่อน และเมื่อมีโรงงานผลิตแบตเตอรี่ในประเทศไทย บริษัทก็พร้อมเดินหน้าประกอบรถรุ่นนี้ทันที

ปัจจุบันโรงงานผลิตแบตเตอรี่ ธนบุรี เอ็นเนอร์ยี สตอเรจ แมนนูแฟ็กเจอริ่ง (ทีอีเอสเอ็ม) ได้ผลิตแบตเตอรี่สำหรับรถยนต์ไฮบริด และปลั๊ก-อิน ไฮบริด โดยในเร็ว ๆ นี้จะผลิตแบตเตอรี่สำหรับรถยนต์ไฟฟ้า คือ แบตเตอรี่รุ่น EB 40x ขนาดความจุ 107.8 kWh รองรับการใช้งานได้ 770 กม. ต่อการชาร์จไฟ 1 ครั้ง มีน้ำหนักตัว 670 กิโลกรัม

เช่นเดียวกับ นายอเล็กซานเดอร์ บาราก้า ประธาน บริษัท บีเอ็มดับเบิลยู กรุ๊ป (ประเทศไทย) จำกัด เปิดเผยว่า ขณะนี้บริษัทยังอยู่ระหว่างการมองโอกาสและศึกษาความเป็นไปได้ที่จะขึ้นไลน์ประกอบ แต่ต้องหารือร่วมกับภาครัฐเพื่อดูความเป็นไปได้ในการผลิต ขณะนี้ยานยนต์ยุคใหม่ได้เริ่มต้นขึ้นแล้ว หลังจากมีการเปิดตัวบีเอ็มดับเบิลยู iX และรถยนต์ไฟฟ้า iX3 ซึ่งถือเป็นการตอกย้ำวิสัยทัศน์ด้านยานยนต์ไฟฟ้าในระดับพรีเมี่ยมของบีเอ็มดับเบิลยู และส่งเสริมการวางรากฐาน e-Mobility ของบริษัทในประเทศไทยด้วย ทั้งนี้ บริษัทได้เปิดให้จองรถยนต์ทั้ง 2 รุ่นผ่านทางออนไลน์ ปรากฏว่ารถได้ถูกจองไปจนหมดโควตาแล้ว สำหรับ iX3 ที่นำเข้ามาจากจีน ใช้เวลาเพียง 26 ชั่วโมง ถูกจองหมดโควตา 100 คัน เช่นเดียวกับ iX ที่นำเข้าจากเยอรมนีมีเพียง 22 คัน ก็หมดเช่นเดียวกันภายใน 6 นาที ขณะที่มินิ อีที่เปิดก็ได้รับความสนใจอย่างล้นหลาม

"ตอนนี้ตลาดรถยนต์ที่มีการจองผ่านช่องทางออนไลน์จะถือเป็นเรื่องปกติ เพียงแต่จะต้องเป็นรถที่ความพิเศษ บีเอ็มฯ เชื่อว่าเทรนด์ความต้องการของรถยนต์ไฟฟ้าในไทยจะมีเพิ่มขึ้นเรื่อย ๆ และบีเอ็มฯจะก้าวขึ้นเป็นผู้นำในตลาด BEV ได้ในอนาคต" ตอนนี้ได้พยายามเพิ่มสถานีชาร์จอีวีนาวด์ ร่วมกับพันธมิตรให้มากขึ้นจาก 123 หัวจ่ายกับ 46 แห่งทั่วประเทศ

ขณะที่นายคริส เวลส์ กรรมการผู้จัดการ บริษัท วอลโว่คาร์ (ประเทศไทย) จำกัด กล่าวว่า แนวทางการทำตลาดรถยนต์ไฟฟ้าของวอลโว่ชัดเจน ปี 2019 วอลโว่ขายรถยนต์ปลั๊ก-อิน ไฮบริด และรถยนต์ไฟฟ้า และจะเห็นการเปลี่ยนแปลงของอีวีในประเทศไทยอย่างต่อเนื่อง โดยปี 2565 วอลโว่จะแนะนำรถยนต์ไฟฟ้าเพิ่มอีก 1 รุ่น คือ C40

"เรามียอดขายเพิ่มขึ้นหลังจากปีนี้ได้แนะนำรถยนต์ไฟฟ้า CX40 ออกสู่ตลาด ลูกค้าให้การตอบรับล้นหลาม มียอดจองเข้ามาค่อนข้างมาก แต่เนื่องจากปัญหาโควิดกระทบซัพพลาย ทำให้เราส่งมอบรถให้กับลูกค้าล่าช้า"

นายคริสย้ำว่า นโยบายเรื่องอีวีของรัฐบาลไทยต้องเป็นผู้นำ โดยเฉพาะการขยายสถานีชาร์จส่วนใหญ่เป็นการลงทุนและขับเคลื่อนโดยเอกชนมากกว่าภาครัฐ หากต้องการให้เกิดการใช้งานที่แพร่หลาย รัฐบาลเองต้องรักษาบาลานซ์ตรงนี้ให้ได้ เพื่อให้ทุกคนสามารถเข้าถึงรถยนต์ไฟฟ้าและเกิดการใช้งานได้สะดวก ยิ่งมีสิทธิพิเศษพวกสถานีชาร์จ ที่จอดพิเศษเพื่อให้ลูกค้าเกิดความสะดวก บางพื้นที่มีที่จอดรถซูเปอร์คาร์ แต่ทำไมไม่มีที่จอดอีวีบ้าง

ค่ายจีน-เกรย์มาร์เก็ตจัดเต็ม

นายสมศักดิ์ ศรีรัตนประภาส ประธาน บีอาร์จี กรุ๊ป เปิดเผยว่า เทรนด์การใช้รถยนต์ไฟฟ้า (อีวี) กำลังได้รับความนิยมเพิ่มมากขึ้น บริษัทจึงได้ตอบสนองความต้องการลูกค้า โดยจัดตั้งบริษัทใหม่ "ป๊อคโค่" ไทยแลนด์ เพื่อทำตลาดรถยนต์ไฟฟ้า ป๊อคโค่ POCCO โดยเฉพาะ

ป๊อคโค่ ผลิตโดย POCCO AUTO ภายใต้ Yogomo Group พร้อมอวดโฉมในงานมอเตอร์เอ็กซ์โป ต้นเดือนธันวาคมนี้

iQNewsClip www.iqnewsclip.com
InfoQuest Limited | 888/178 Ploenchit Rd., 17th FL. Mahatun Plaza Bldg., Lumpini, Patumwan, Bangkok 10330
02-253-5000, 02-651-4700 02-253-5001, 02-651-4701 help@iqnewsclip.com

ประชาชาติธุรกิจ
Prachachat Turakij
Circulation: 120,000
Ad Rate: 1,350
Section: First Section/หน้าแรก
วันที่: จันทร์ 29 พฤศจิกายน - พุธ 1 ธันวาคม 2564
ปีที่: 44 ฉบับที่: 5414 หน้า: 1(ขวา), 4
Col.Inch: 116.74 Ad Value: 157,599 PRValue (x3): 472,797 คลิป: สี่สี
หัวข้อข่าว: 'แพ็กเกจอีวี'ของขวัญปีใหม่ คลังแย้มว้าวกว่ารถคันแรก

มีด้วยกัน 2 รุ่น เป็นซิตี้คาร์ POCCO รุ่น MM รถยนต์ไฟฟ้าแบบ 3 ประตู และ POCCO รุ่น DD รถยนต์ไฟฟ้าแบบ 5 ประตู ใช้แบตเตอรี่ลิเทียม-ไอออน 9.2 KWH-14.5 KWH สามารถวิ่งได้ไกลสูงสุด 116-178 กิโลเมตรต่อการชาร์จ 1 ครั้ง เปิดตัวในราคาเริ่มต้น 389,000 บาท

ผู้สื่อข่าวรายงานเพิ่มเติมว่า ส่วนค่ายเกรท วอลล์ มอเตอร์ หลังเปิดขายโอร่า กู๊ดแคต ได้การตอบรับที่ดีมาก และมีกระแสข่าวว่าจะเปิดตัวรถยนต์ไฟฟ้าอีก 1 รุ่น ในงานมอเตอร์เอ็กซ์โป คือ โอร่า แบล็กแคต ล่าสุดมีความชัดเจนแล้ว เป็น ฮาวาล เอช6 ปลั๊ก-อิน ไฮบริด และที่เพิ่งประกาศราคาไปล่าสุด ฮาวาล โจไลอ้อน ไฮบริด ขายเริ่มต้น 8.79-9.99 แสนบาท

ค่ายญี่ปุ่นห่วงสุญญากาศ

แหล่งข่าวค่ายรถยนต์เปิดเผย "ประชาชาติธุรกิจ" ว่า กระแสรัฐบาลจะประกาศแพ็กเกจรถยนต์ไฟฟ้า โดยคืนภาษีผู้ซื้อแบบรถยนต์คันแรกในสมัยรัฐบาลนางสาวยิ่งลักษณ์ ชินวัตร ทำให้ช่วงนี้ยอดขายรถยนต์ดรอปลงไปพอสมควร เพราะคนซื้อรถส่วนใหญ่รอเป็นเจ้าของรถยนต์ไฟฟ้า ยิ่งช่วงหลังราคารถอีวีจากจีนมาแรง แถมจับต้องง่ายขึ้น ผู้บริโภคก็เลือกซื้อรถยนต์ไฟฟ้ามากขึ้น ประกอบกับค่ายรถยนต์โดยเฉพาะค่ายญี่ปุ่นยังไม่มีค่ายไหนพร้อมไปมอเตอร์ไฟฟ้าแบบ 100% จะมีก็แต่ไฮบริด ซึ่งมีแค่ 2 ค่าย คือโตโยต้าและฮอนด้าเท่านั้น ส่วนมิตซูบิชิก็เลือกไปปลั๊ก-อิน ไฮบริด

"ตอนนี้ค่ายรถญี่ปุ่นถล่มแคมเปญกันอย่างหนัก ทั้งเพิ่มออปชั่นกดราคาขายต่ำลง แต่คนก็ยังลังเล เป็นห่วงว่างานมอเตอร์เอ็กซ์โป ซึ่งจะมีขึ้นช่วงต้นเดือนธันวาคม จะมีแต่คนไปดูรถ แต่ไม่ตัดสินใจซื้อ รอรถยนต์ไฟฟ้า"

iQNewsClip www.iqnewsclip.com
InfoQuest Limited | 888/178 Ploenchit Rd., 17th FL. Mahatun Plaza Bldg., Lumpini, Patumwan, Bangkok 10330
02-253-5000, 02-651-4700 02-253-5001, 02-651-4701 help@iqnewsclip.com

สยามกีฬา
Siam Sport
Circulation: 250,000
Ad Rate: 900

Section: First Section/กีฬาในประเทศ
วันที่: อาทิตย์ 28 พฤศจิกายน 2564
ปีที่: 37 ฉบับที่: 13418 หน้า: 5(ล่างซ้าย)
Col.Inch: 25.33 Ad Value: 22,797 PRValue (x3): 68,391 คลิป: ขาว-ดำ
หัวข้อข่าว: พีพีทีวีเปิดเวทีถกประเด็น 'ฝ่าวิกฤตโควิด ฟื้นเศรษฐกิจไทย 65' ในพีพีทีวีสัญจร...

พีพีทีวีเปิดเวทีถกประเด็น 'ฝ่าวิกฤตโควิด ฟื้นเศรษฐกิจไทย 65' ในพีพีทีวีสัญจร ครั้งที่ 2

สถานีโทรทัศน์พีพีทีวี เอชดี ช่อง 36 จัดกิจกรรม **"พีพีทีวีสัญจร ครั้งที่ 2"** เปิดเวทีเสวนาภายใต้หัวข้อ **"ฝ่าวิกฤตโควิด ฟื้นเศรษฐกิจไทย 65"** โดยมี **นายอาคม เติมพิทยาไพสิฐ** รัฐมนตรีว่าการกระทรวงการคลัง ร่วมกล่าวปาฐกถาพิเศษ พร้อมเปิดเวทีร่วมถกประเด็นร้อนกับ **สุทธิชัย หยุ่น** จากริเวอร์ พาร์ค ศูนย์การค้าไอคอนสยาม ส่งตรงเข้ารายการ "เช้มข่าวค่ำ" Special พร้อมถ่ายทอดสดให้ได้รับชมสดทางเฟซบุ๊กไลฟ์ และยูทูบ PPTV HD 36 ในวันที่ 13 ธันวาคม นี้ เวลา 18.30 น. เป็นต้นไป

กิจกรรมพีพีทีวีสัญจร ครั้งที่ 2 นี้ เป็นการหยิบยกประเด็นของทิศทางเศรษฐกิจไทยในปี 2565 ในภาคอุตสาหกรรม อสังหาริมทรัพย์ การท่องเที่ยว ธุรกิจโรงแรม รวมถึงแนวทางข้อเสนอแนะในแต่ละภาคส่วนที่มีต่อรัฐบาล เพื่อเรียกความเชื่อมั่นว่าอุตสาหกรรมการท่องเที่ยวจะฝ่าวิกฤตโควิดไปได้หรือไม่ โดยกิจกรรมนี้ได้รับเกียรติจาก **นายอาคม เติมพิทยาไพสิฐ** รัฐมนตรีว่าการกระทรวงการคลัง กล่าวปาฐกถาพิเศษภายใต้หัวข้อ **"ฝ่าวิกฤตโควิด ฟื้นเศรษฐกิจไทย 65"** ซึ่งเป็นประเด็นสำคัญที่สังคมจับตามอง โดยกิจกรรมครั้งนี้ หัวหอกคนสำคัญของทีมข่าวพีพีทีวี **สุทธิชัย หยุ่น** รับหน้าที่เป็นผู้ดำเนินรายการ ร่วมพูดคุยเสวนา ในประเด็นเศรษฐกิจไทยปี 2565 กับ 4 บุคคลสำคัญทางเศรษฐกิจอย่าง **นายยุทธศักดิ์ สุภสร** ผู้ว่าการการท่องเที่ยวแห่งประเทศไทย, **นายสุพันธุ์ มงคลสุธี** ประธานสภาอุตสาหกรรมแห่งประเทศไทย, **นายมีศักดิ์ ชุนหรักษ์โชติ** นายกสมาคมอสังหาริมทรัพย์ไทย และ **นางวัลลภา ไตรโสรัส** ประธานเจ้าหน้าที่บริหารและกรรมการผู้จัดการใหญ่ บมจ.แอสเสท เวิรด์ คอร์ป

สำหรับผู้ที่สนใจสามารถรับชมกิจกรรม **"พีพีทีวี สัญจร ครั้งที่ 2"** หัวข้อ **"ฝ่าวิกฤตโควิด ฟื้นเศรษฐกิจไทย 65"** ผ่านทางเฟซบุ๊กไลฟ์และยูทูบ PPTV HD 36 ในวันจันทร์ที่ 13 ธันวาคม นี้ เวลา 18.30 น. เป็นต้นไป หรือรับชมเทปบันทึกภาพซึ่งจะออกอากาศในวันอังคารที่ 14 ธันวาคม นี้ เวลา 09.30 น. ทาง พีพีทีวี เอชดี ช่อง 36

iQNewsClip www.iqnewsclip.com
InfoQuest Limited | 888/178 Ploenchit Rd., 17th FL. Mahatun Plaza Bldg., Lumpini, Patumwan, Bangkok 10330
02-253-5000, 02-651-4700 02-253-5001, 02-651-4701 help@iqnewsclip.com

bangkokbiznews.com **Rating:** ★★★★★

บันทึกไฟล์เมื่อ: ศุกร์ 26 พฤศจิกายน 2564 เวลา 13:51 **Site Value:** 60,000 **PRValue (x3)** 180,000

หัวข้อข่าว: คลังทุ่มงบลงทุน 1 ล้านล้านบาท ดันจีดีพีปี 65 เติบโต 4%

วันศุกร์ ที่ 26 พฤศจิกายน 2564

กรุงเทพธุรกิจ

การเงิน

คลังทุ่มงบลงทุน 1 ล้านล้านบาท ดันจีดีพีปี 65 เติบโต 4%

26 พ.ย. 2564 เวลา 11:15 น. | 319

"อาคม" รมว.คลังเผย ไทยเตรียมงบลงทุน 1 ล้านล้านบาท สนับสนุนเศรษฐกิจปี 65 เติบโตตามเป้าหมาย 4% พร้อมลงทุนโครงสร้างพื้นฐานทางกายภาพ-สังคม ชี้เพดานหนี้ 70% ไม่น่ากังวล ไทยมีความสามารถพร้อมจ่ายคืนหนี้

นายอาคม เติมพิทยาไพสิฐ รัฐมนตรีว่าการกระทรวงการคลัง กล่าวในงาน "Thailand Post COVID-19: Rain or Sunshine?" จัดโดยสมาคมไทย-ญี่ปุ่น และธนาคารกสิกรไทยและหอการค้าญี่ปุ่น-กรุงเทพฯ ว่า รัฐบาลเตรียม**งบลงทุน**ในปี 2565 มูลค่า 1 ล้านล้านบาท เพื่อสนับสนุนให้เศรษฐกิจ **(จีดีพี)** เติบโตตามเป้าหมาย 4%

โดยการลงทุนดังกล่าวมาจากโครงการลงทุนของรัฐวิสาหกิจ โครงการการร่วมทุนระหว่างภาครัฐและเอกชน (PPP) โครงการลงทุนของกองทุนรวมโครงสร้างพื้นฐานเพื่ออนาคตประเทศไทย (TFFIF) โครงการกู้เงินเพื่อการพัฒนา (Development Project Loan) รวมถึงแหล่งเงินกู้ยามฉุกเฉิน

สำหรับการลงทุนของรัฐบาลยังมุ่งเน้นการลงทุนในโครงสร้างพื้นฐาน เพื่อเพิ่มขีดความสามารถในการแข่งขันของประเทศ อย่างไรก็ดี นอกเหนือจากการลงทุนใน**โครงสร้างพื้นฐานทางกายภาพ** (Physical Infrastructure) อาทิ โครงการรถไฟฟ้า โครงการอีอีซี และโครงการรถไฟความเร็วสูงเชื่อม 3 สนามบิน

รัฐบาลยังให้ความสำคัญกับการลงทุนโครงการที่เกี่ยวข้องกับ**โครงสร้างพื้นฐานทางสังคม** อาทิ โครงการสนับสนุนการจ้างงานของผู้สูงอายุ ภายหลังประเทศไทยจะเข้าสู่สังคมสูงวัย โดยมีแผนสนับสนุนด้านภาษีสำหรับบริษัทที่จ้างงานกลุ่มคนวัยเกษียณอายุ เช่น กลุ่มคนอายุระหว่าง 60-70 ปี

นอกจากโครงการลงทุนทั้ง 2 รูปแบบเพื่อสนับสนุนให้เศรษฐกิจไทยเติบโตแต่ระดับ 4% จะต้องเป็น**การเติบโตอย่างมีส่วนร่วม (Inclusive Growth)** ซึ่งรัฐบาลจะยังคงใช้จ่ายเงินเพื่อกระจายรายได้ไปสู่ประชาชนระดับฐานรากเพื่อให้มีรายได้ที่ดีขึ้น

ส่วนประเด็น**เพดานหนี้ต่อจีดีพี**ที่ปรับขึ้นแต่ระดับ 70% นั้น นายอาคม กล่าวว่า รัฐบาลไม่ได้กังวลต่อระดับเพดานดังกล่าว เพราะให้ความสำคัญกับความสามารถในการชำระคืนหนี้มากกว่า ซึ่ง**อัตราส่วนหนี้สินต่อรายได้ (DSR)** ของประเทศปัจจุบันยังอยู่ในระดับที่แข็งแกร่ง โดยมั่นใจได้ว่าประเทศไทยจะไม่มีปัญหาในการจ่ายคืนหนี้ทั้งในและต่างประเทศ

ทั้งนี้ ณ สิ้นเดือน ก.ย.2564 ประเทศไทยมีงบประมาณสำหรับดำเนินนโยบายการเงินราว 6 พันล้านบาท ขณะที่เงิน**ทุนสำรองระหว่างประเทศ**ยังอยู่ในระดับสูงที่ 280 พันล้านดอลลาร์สหรัฐ (ราว 9 ล้านล้านบาท) ซึ่งอยู่ในระดับที่แข็งแกร่ง และยังมีพื้นที่ในการดำเนินนโยบายทางการคลัง

สำหรับแนวโน้มนโยบายการคลังในระยะข้างหน้าเพื่อสนับสนุนด้านสิ่งแวดล้อมตามกระแสโลกนั้น รัฐบาลมีเป้าหมายชัดเจนในการแก้ปัญหาสิ่งแวดล้อม ก๊าซคาร์บอนไดออกไซด์ และ PM 2.5 ซึ่งเป็นมลภาวะที่เกิดจากมนุษย์ ทั้งในรูปแบบการรับมือและการป้องกันเพื่อไม่ให้เกิดปัญหา

ทั้งนี้ ต้องยอมรับว่าปัญหาสภาพอากาศที่เปลี่ยนแปลง และ PM 2.5 ส่วนใหญ่มาจากภาคการขนส่ง ซึ่งในส่วนของนโยบายทางการคลัง ได้ร่วมกับกระทรวงพลังงาน ในการสนับสนุนอุตสาหกรรมยานยนต์ไฟฟ้าในอนาคตผ่านนโยบายทางภาษี

แท็กที่เกี่ยวข้อง การเงิน จีดีพี อาคม เติมพิทยาไพสิฐ คลัง หนี้สาธารณะ กระทรวงการคลัง งบลงทุน เพดานหนี้

แชร์ข่าว

ข่าวล่าสุด

KayHia Report & Corporate News (26 พฤศจิกายน 2564)
26 พ.ย. 2564 | 13:20

Breaking NEWS ศบค.ไฟเขียว "เลิกเคอร์ฟิว" ทุกจังหวัด - คงพ.ร.ก.ฉุกเฉินต่ออีก 2 เดือน
26 พ.ย. 2564 | 13:88

ปธ.กกต. ลุยเข้มอีสาน จับตาเลือกตั้ง อบต. โค้งสุดท้ายแย่งเดือด
26 พ.ย. 2564 | 13:07

KayHia โควิดสายพันธุ์ใหม่กดดันบรรยากาศลงทุนระยะสั้น
26 พ.ย. 2564 | 13:02

ข่าวที่เกี่ยวข้อง

Breaking NEWS ศบค.ไฟเขียว "เลิกเคอร์ฟิว" ทุกจังหวัด - คงพ.ร.ก.ฉุกเฉินต่ออีก 2 เดือน
26 พ.ย. 2564 | 13:88

ปธ.กกต. ลุยเข้มอีสาน จับตาเลือกตั้ง อบต. โค้งสุดท้ายแย่งเดือด
26 พ.ย. 2564 | 13:07

หุ้นไทยภาคเช้าปิดที่ 1,624.27 จุด ลบ -24.19 จุด หรือ -1.47%
26 พ.ย. 2564 | 12:58

อัพเดท "โควิดวันนี้" 10 จังหวัดติดเชื้อสูงสุด กทม. 609 จับตาสนุกรปราการ ชลบุรี...
26 พ.ย. 2564 | 12:58

ข่าวที่น่าสนใจ

เงินสะพัด 'คนละครึ่ง' เฟส 3 กะลุ 1.72 แสนล้าน
26 พ.ย. 2564 | 3:41

สหรัฐไม่เชิญไทยประชุมสุดยอดเพื่อประชาธิปไตย สุทินคาด เหตุ ถอยเยือนเมียนมา
25 พ.ย. 2564 | 18:11

iQNewsClip www.iqnewsclip.com
InfoQuest Limited | 888/178 Ploenchit Rd., 17th FL. Mahatun Plaza Bldg., Lumpini, Patumwan, Bangkok 10330
02-253-5000, 02-651-4700 02-253-5001, 02-651-4701 help@iqnewsclip.com

สยามรัฐ
สัปดาห์วิจารณ์
Siam Rath Subda Wijarn
Circulation: 450,000
Ad Rate: 400

Section: First Section/-
วันที่: เสาร์ 27 พฤศจิกายน - ศุกร์ 3 ธันวาคม 2564
ปีที่: 69 ฉบับที่: 11 หน้า: 2(บนขวา)
Col.Inch: 17.84 Ad Value: 7,136 PRValue (x3): 21,408 คลิป: ขาว-ดำ
คอลัมน์: คนชนข่าว/สัปดาห์จร: ครม.เท 1.5 พันล.ให้ออมสินเปิด 'มาตรการสินเชื่อฯ'

คนชนข่าว/สัปดาห์จร

■ ครม.เท 1.5 พันล.ให้ออมสินเปิด 'มาตรการสินเชื่อฯ'

เมื่อวันที่ 23 พ.ย.64 นายธนกร วังบุญคงชนะ โฆษกประจำสำนักนายกรัฐมนตรี แถลงผลการประชุมคณะรัฐมนตรี (ครม.) ว่า ครม.เห็นชอบให้ธนาคารออมสินดำเนินมาตรการสินเชื่อสร้างงาน สร้างอาชีพ โดยอนุมัติวงเงิน 1,500 ล้านบาท ในส่วนที่ธนาคารออมสินขอชดเชยความเสียหายที่เกิดจากหนี้ที่ไม่ก่อให้เกิดรายได้ หรือ NPL ร้อยละ 30 ของวงเงินสินเชื่อที่อนุมัติทั้งหมด 5,000 ล้านบาท ทั้งนี้ เพื่อให้ธนาคารออมสินสนับสนุนสินเชื่อเพื่อเป็นเงินทุนเริ่มต้นในการประกอบอาชีพ หรือเสริมสภาพคล่องให้สามารถกลับมาประกอบอาชีพหรือดำเนินธุรกิจต่อไปได้ ทั้งนี้ วงเงินรวม 5,000 ล้านบาท วงเงินสินเชื่อ ไม่เกินรายละ 300,000 บาท โดยระยะเวลาการยื่นขอสินเชื่อ ตั้งแต่วันที่ ครม.มีมติเห็นชอบถึง 30 ก.ย.65 ส่วนระยะเวลาการกู้ รวมระยะเวลาทั้งสิ้นต้องไม่เกิน 5 ปี (ปลอดชำระเงินต้นและดอกเบี้ย 6 งวดแรก) และอัตราดอกเบี้ยร้อยละ 3.99 ต่อปี

"แม้สถานการณ์โควิด-19 ในไทยจะคลี่คลาย แต่ยังมีประชาชนและผู้ประกอบการที่ได้รับผลกระทบทั้งรายได้ลดลง ขาดเงินทุน ทาง ครม.จึงเห็นชอบให้ ธนาคารออมสินดำเนิน "มาตรการสินเชื่อสร้างงาน สร้างอาชีพ" ซึ่งธนาคารออมสินยังจะจัดให้มีการฝึกอบรม เพื่อส่งเสริมความรู้ทางการเงินและยกระดับทักษะในการประกอบอาชีพให้กับลูกค้า รวมทั้งจัดหาอุปกรณ์การค้าและสถานที่จำหน่ายสินค้า ซึ่งคาดว่าจะช่วยเหลือประชาชนให้สามารถกลับมาประกอบอาชีพหรือดำเนินธุรกิจต่อไปได้ประมาณ 60,000 ราย"

iQNewsClip www.iqnewsclip.com
InfoQuest Limited | 888/178 Ploenchit Rd., 17th FL. Mahatun Plaza Bldg., Lumpini, Patumwan, Bangkok 10330
02-253-5000, 02-651-4700 02-253-5001, 02-651-4701 help@iqnewsclip.com

เดลินิวส์
Daily News
Circulation: 500,000
Ad Rate: 1,100

Section: First Section/-
วันที่: เสาร์ 27 พฤศจิกายน 2564
ปีที่: - ฉบับที่: 26343 หน้า: 13(ขวา)
Col.Inch: 15.70 Ad Value: 17,270 PRValue (x3): 51,810 คลิป: ขาว-ดำ
หัวข้อข่าว: คนละครึ่ง2สัปดาห์ไม่มีร้องเรียน

คนละครึ่ง2สัปดาห์ไม่มีร้องเรียน

เมื่อวันที่ 26 พ.ย. นายพรชัย ฐีระเวช ผอ.สำนักงานเศรษฐกิจการคลัง และโฆษกกระทรวงการคลัง กล่าวถึงกรณีที่มีประชาชนร้องเรียนว่าถูกร้านค้าปฏิเสธการรับใช้สิทธิคนละครึ่ง กลัวกรมสรรพากรเรียกเก็บภาษีเพิ่มเติมว่า จากการตรวจสอบในระบบพบว่าช่วง 2 สัปดาห์ที่ผ่านมายังไม่มีข้อร้องเรียนเกี่ยวกับการถูกปฏิเสธรับเงินคนละครึ่ง หรือมีร้านค้าขอยกเลิกเข้าโครงการ

สำหรับยอดการใช้จ่ายโครงการคนละครึ่ง ระยะที่ 3 ถึงวันที่ 24 พ.ย. 64 มีผู้ใช้สิทธิสะสม 26.15 ล้านราย มียอดการใช้จ่ายสะสม 172,820 ล้านบาท แบ่งเป็นเงินที่ประชาชนจ่ายสะสม 87,808 ล้านบาท และรัฐร่วมจ่ายสะสม 85,012 ล้านบาท มียอดใช้จ่ายสะสมแบ่งตามประเภทร้านค้า ได้แก่ ร้านอาหาร และเครื่องดื่ม 67,773.2 ล้านบาท, ร้านธงฟ้า 28,211.8 ล้านบาท, ร้านโอทอป 8,368 ล้านบาท, ร้านค้าทั่วไป 65,345.9 ล้านบาท, ร้านบริการ 2,949.8 ล้านบาท และกิจการขนส่งสาธารณะ 171.3 ล้านบาท ขณะที่การใช้จ่ายผ่านเฟู้ดดิลิเวอรี่แพลตฟอร์มล่าสุด ณ วันที่ 25 พ.ย. 2564 เวลา 08.00 น. มีการใช้จ่ายสะสมประมาณ 2,308.4 ล้านบาท แบ่งเป็นเงินที่ประชาชนใช้จ่าย 1,191.1 ล้านบาท และรัฐร่วมจ่าย 1,117.3 ล้านบาท

ด้าน นางสมหมาย ศิริอุดมเศรษฐ ที่ปรึกษาด้านยุทธศาสตร์การจัดเก็บภาษี (กลุ่มธุรกิจพลังงาน) ในฐานะโฆษกกรมสรรพากร กล่าวว่า กรมสรรพากรไม่ได้มุ่งจัดเก็บภาษีกับร้านค้าที่เข้าร่วมโครงการรัฐ เนื่องจากผู้ที่มีรายได้จากการค้าขาย หากถึงเกณฑ์ก็มีหน้าที่ยื่นแบบเสียภาษีเงินได้อยู่แล้ว ส่วนใครที่ยื่นแล้วจะเสียภาษีจริงหรือไม่ มากน้อยแค่ไหนก็ขึ้นอยู่กับเงินได้ ค่าใช้จ่ายและค่าลดหย่อนของแต่ละคน.

iQNewsClip www.iqnewsclip.com
InfoQuest Limited | 888/178 Ploenchit Rd., 17th FL. Mahatun Plaza Bldg., Lumpini, Patumwan, Bangkok 10330
02-253-5000, 02-651-4700 02-253-5001, 02-651-4701 help@iqnewsclip.com

bangkokbiznews.com **Rating:** ★★★★★

บันทึกไฟล์เมื่อ: เสาร์ 27 พฤศจิกายน 2564 เวลา 11:00 **Site Value:** 60,000 **PRValue (x3)** 180,000

หัวข้อข่าว: คลังเร่งทยอยใช้สิทธิ์ยันไม่มีแผนขยายเวลา?คนละครึ่งเฟส3

หน้าแรก / การเงิน

การเงิน

คลังเร่งทยอยใช้สิทธิ์ยันไม่มีแผนขยายเวลาคนละครึ่งเฟส3

27 พ.ย. 2564 เวลา 10:46 น. | 8

คลังเผยไม่มีแผนขยายเวลาใช้จ่ายคนละครึ่งเฟส 3 หรือ ปรับเงื่อนไขการใช้สิทธิ์ เชื่อผู้มีสิทธิ์จะสามารถใช้จ่ายได้เต็มวงเงินที่กำหนด โดยโครงการจะสิ้นสุดในปลายปีนี้

นายพรชัย ฐีระเวช ผู้อำนวยการสำนักงานเศรษฐกิจการคลัง(สศค.)เปิดเผยว่า กระทรวงการคลังยังไม่มีแผนที่จะยืดระยะเวลาการใช้จ่ายในโครงการคนละครึ่งเฟส 3 ออกไป แม้ว่า ยอดการใช้จ่ายของผู้มีสิทธิ์ในโครงการจะไม่เต็มวงเงินที่รัฐบาลออกให้ โดยโครงการนี้จะสิ้นสุดในสิ้นเดือนธ.ค.นี้ ฉะนั้น ผู้มีสิทธิ์ที่เหลือวงเงินอยู่จำนวนมากควรทยอยใช้สิทธิ์ก่อนสิ้นสุดโครงการ

ทั้งนี้ ในระยะแรกของการใช้จ่ายในโครงการนี้ หรือ ในช่วงเดือนก.ค.เป็นช่วงที่โควิด-19 ยังแพร่ระบาดอยู่มาก ทำให้การใช้จ่ายโครงการนี้ อาจจะไม่คึกคัก แต่กระทรวงการคลังได้ให้ระยะเวลาการใช้จ่ายโครงการยาวถึงสิ้นปี เชื่อว่า ผู้มีสิทธิ์จะทยอยใช้สิทธิ์จนครบ

นอกจากนี้ กระทรวงการคลังไม่ปรับรูปแบบโครงการ เพื่อเร่งให้เกิดการใช้จ่ายดังกล่าว เช่น การปรับให้โครงการมีการใช้จ่ายเหมือนกับกับโครงการเราชนะ ที่ผู้มีสิทธิ์สามารถใช้จ่ายได้เต็มวงเงิน เนื่องจาก การใช้จ่ายโครงการคนละครึ่งนั้น จะต้องเป็นไปตามเงื่อนไขที่คณะรัฐมนตรีกำหนด คือ ต้องมีการใช้จ่ายคนละครึ่งระหว่างรัฐบาลกับผู้มีสิทธิ์

ทั้งนี้ เงื่อนไขการใช้เงินผ่านสิทธิ์คนละครึ่ง คือ ผู้มีสิทธิ์จะใช้เงินรัฐได้วันละไม่เกิน 150 บาทต่อวัน รวมวงเงินที่รัฐบาลให้ประชาชนใช้จ่ายต่อรายไม่เกิน 4,500 บาท

"ขณะนี้ โครงการนี้ ยังเหลือระยะเวลาการใช้จ่ายอีกประมาณ 1 เดือนกว่า ก็เชื่อว่า ผู้มีสิทธิ์จะสามารถใช้จ่ายได้เต็มวงเงินที่รัฐบาลออกให้ ฉะนั้น ขณะนี้ เราจึงไม่มีนโยบายที่จะปรับรูปแบบการใช้จ่ายของโครงการแต่อย่างใด"

ทั้งนี้ ณ วันที่ 24 พ.ย.โครงการคนละครึ่งเฟส 3 มีผู้ใช้สิทธิสะสมจำนวน 26.15 ล้านราย จากผู้ได้รับสิทธิจำนวน 27.98 ล้านราย โดยมียอดการใช้จ่ายสะสมรวม 172,820 ล้านบาท แบ่งเป็นเงินที่ประชาชนจ่ายสะสม 87,808 ล้านบาท และรัฐร่วมจ่ายสะสม 85,012 ล้านบาท

มียอดใช้จ่ายสะสมแบ่งตามประเภทตามร้านค้า ได้แก่ ร้านอาหารและเครื่องดื่ม 67,773.2 ล้านบาท ร้านธงฟ้า 28,211.8 ล้านบาท ร้าน OTOP 8,368 ล้านบาท ร้านค้าทั่วไป 65,345.9 ล้านบาท ร้านบริการ 2,949.8 ล้านบาท และกิจการขนส่งสาธารณะ 171.3 ล้านบาท

แท็กที่เกี่ยวข้อง: ขยายเวลา | คลัง | คนละครึ่งเฟส3

แชร์ข่าว

ข่าวล่าสุด

คาถาพ่อ-แม่รวยสอบลูก จาก "เจ้าตัวเอริญ" ถึงทายาท "สิริวัฒนภักดี"
27 พ.ย. 2564 | 10:46

หวั่น "แรงงานต่างด้าว" กะลักไทย "นายกฯ" สั่งทหาร-ตร.เฝ้าระวังเข้ม
27 พ.ย. 2564 | 10:39

รักสุดงอม "โด้ง กูพี" เซอร์ไพรส์คุกเข่าขอปราง กัญญ์ณรัณ แต่งงานสุดอบอุ่น
27 พ.ย. 2564 | 10:35

มลูพอร์ต หัวหิน จัดงาน Miracle of Winter 2022 ต้อนรับเทศกาลปีใหม่
27 พ.ย. 2564 | 10:34

ข่าวที่เกี่ยวข้อง

หวั่น "แรงงานต่างด้าว" กะลักไทย "นายกฯ" สั่งทหาร-ตร.เฝ้าระวังเข้ม
27 พ.ย. 2564 | 10:39

จับตาเชื้อ "โควิดสายพันธุ์ใหม่" โอไมครอน ทำให้ประสิทธิภาพวัคซีนลดลง 40%
27 พ.ย. 2564 | 10:05

"นายกฯ" เห็นใจสถานบันเทิง พบปัจจัยเสี่ยงหลายมิติ เร่งเปิดกระทบคนหมู่มาก
27 พ.ย. 2564 | 10:01

สหรัฐห้ามผู้เดินทางจาก 8 ชาติในแอฟริกาเข้าประเทศ สกัดโควิดพันธุ์ใหม่
27 พ.ย. 2564 | 9:37

ข่าวที่น่าสนใจ

ก.คลัง เร่งรัดภาษีสรรพสามิตความเค็มเพิ่ม หวั่นคนไทยไตวาย
27 พ.ย. 2564 | 2:13

iQNewsClip www.iqnewsclip.com
InfoQuest Limited | 888/178 Ploenchit Rd., 17th FL. Mahatun Plaza Bldg., Lumpini, Patumwan, Bangkok 10330
02-253-5000, 02-651-4700 02-253-5001, 02-651-4701 help@iqnewsclip.com

thebangkokinsight.com **Rating:** ★★★★★

บันทึกไฟล์เมื่อ: อาทิตย์ 28 พฤศจิกายน 2564 เวลา 00:01 **Site Value:** 60,000 **PRValue (x3)** 180,000

หัวข้อข่าว: อย่าลืมใช้เงิน!! คลังยันยังไม่มีแผนขยายเวลาโครงการ 'คนละครึ่ง' สิ้นสุด ธ.ค. นี้ - The Bangkok...

ECONOMICS

อย่าลืมใช้เงิน!! คลังยันยังไม่มีแผนขยายเวลาโครงการ 'คนละครึ่ง' สิ้นสุด ธ.ค. นี้

Text THE BANGKOK INSIGHT EDITORIAL TEAM 27 พฤศจิกายน 2564

อย่าลืมใช้เงิน!! "กระทรวงการคลัง" ยันยังไม่มีแผนขยายเวลาโครงการ "คนละครึ่งเฟส 3" ออกไปอีก ย้ำ! สิ้นสุดโครงการเดือนธันวาคมนี้

นายพรชัย ฐีระเวช ผู้อำนวยการสำนักงานเศรษฐกิจการคลัง (สศค.) เปิดเผยว่า กระทรวงการคลัง ยังไม่มีแผนที่จะยืดระยะเวลาการใช้จ่ายในโครงการคนละครึ่งเฟส 3 ออกไป แม้ว่าจะออกการใช้จ่ายของผู้มีสิทธิ์ในโครงการจะไม่เต็มวงเงินที่รัฐมาลออกไป โดยโครงการที่จะสิ้นสุดในเดือนธันวาคมนี้ ฉะนั้น ผู้มีสิทธิ์ที่เหลือวงเงินอยู่จำนวนมากควรทยอยใช้สิทธิ์ก่อนสิ้นสุดโครงการ

ทั้งนี้ ในระยะแรกของการใช้จ่ายในโครงการนี้ หรือ ในช่วงเดือนตรกฎาคมเป็นช่วงที่โควิดยังแพรระบาดอยู่มาก ทำให้การใช้จ่ายโครงการนี้ อาจจะไม่คึกคักแต่กระทรวงการคลังได้ให้ระยะเวลาการใช้จ่ายโครงการยาวถึงสิ้นปี เชื่อว่า ผู้มีสิทธิ์จะทยอยใช้สิทธิ์จนครบ

นอกจากนี้ กระทรวงการคลังไม่ปรับรูปแบบโครงการเพื่อช่วยให้เกิดการใช้จ่ายดังกล่าว เช่น การปรับให้โครงการมีการใช้จ่ายเหมือนกับกับโครงการเราชนะ มีผู้มีสิทธิ์สามารถใช้จ่ายได้เต็มวงเงิน เนื่องจากการใช้จ่ายโครงการคนละครึ่งนั้น จะต่อง่ายเป็นไปตามเงื่อนไขที่คณะรัฐมนตรีกำหนด คือ ต้องมีการใช้จ่ายคนละครึ่งระหว่างรัฐบาลกับผู้มีสิทธิ์ โดยเงื่อนไขการใช้เงินผ่านสิทธิ์คนละครึ่ง คือ ผู้มีสิทธิ์จะใช้เงินรัฐได้วันละไม่เกิน 150 บาทต่อวัน รวมวงเงินที่รัฐบาลให้ประชาชนใช้จ่ายต่อรายไม่เกิน 4,500 บาท

ทั้งนี้ ล่าสุด (24 พ.ย.) โครงการคนละครึ่งเฟส 3 มีผู้ใช้สิทธิ์สะสมจำนวน 26.15 ล้านราย จากผู้ได้รับสิทธิ์จำนวน 27.98 ล้านราย โดยมียอดการใช้จ่ายสะสมรวม 172,820 ล้านบาท แบ่งเป็นเงินที่ประชาชนจ่ายสะสม 87,808 ล้านบาท และรัฐร่วมจ่ายสะสม 85,012 ล้านบาท

อ่านข่าวเพิ่มเติม

- **อัพเดท 'คนละครึ่ง-ยิ่งใช้ยิ่งได้' ล่าสุด เงินสะพัดสะสมทะลุ 1.76 แสนล้าน!**
- **อัพเดท 'คนละครึ่ง' ล่าสุด! ใช้สิทธิ์แล้ว 26.13 ล้านคน เงินสะพัด 1.69 แสนล้านบาท**
- **อัพเดท 'คนละครึ่ง' ล่าสุด!! ยอดใช้จ่ายพุ่ง 1.6 แสนล้าน ลุ้นเติมเงินอีก 3 พันบาท**

SHARE

Facebook Twitter Line

FOLLOW US

Facebook Line Twitter Youtube Instagram

POPULAR POSTS

2 เงินช้างเหลือเท่ไร! วิธีเช็คเงินส่วนต่างช้าง ประกันรายได้เกษตรกร ธ.ก.ส.เปิดจ่าย จ่ายงวด 3-6 BUSINESS

3 อ้าว? แจ้งจับปิด! 'นีเดียร์' เสียรถกับ ตาสวย ก่ายกลางข่าวช็อก ปิดอาคารกว่า 9 ปี 'นนท์ง่า' ENTERTAINMENT

4 สมชาย! เปิดกำไรค้ายากลิป 'เชมาสเตียน' พา 'ติ๊ว อธิศร' ปั่นคิดเป็นเงินเมกา ENTERTAINMENT

5 สนธุ์ธรากิ!! กลัดดอร์กาลเรือพุ่ง 30 ราย สะสมแล้ว 1,720 ราย ยังระบาดต่อเนื่อง COVID-19

LATEST

'หมอช้าง' เปิด Top 3 ราคีผู้ป่วยเด่น อุบัติเหตุในปี 2564 ได้มากที่สุด!!

นายกฯ ชอบคุณ 'บุคลากรการแพทย์' ที่ประกาศ ต่อสู้กับโควิด-19

ผู้ผลิตวัคซีนไทย เร่งดำเนินการ 'ตรวจสอบ-ปรับวัคซีน' รับมือโควิดเป็นสุดใหม่ 'ซีโปกรอน'

'เบลล่า ราณี' เกือบเป็นลม! โพสต์ IG คู่รักสดใส่ ถนนเต็มแน่นต่ำ

iQNewsClip www.iqnewsclip.com
InfoQuest Limited | 888/178 Ploenchit Rd., 17th FL. Mahatun Plaza Bldg., Lumpini, Patumwan, Bangkok 10330
02-253-5000, 02-651-4700 02-253-5001, 02-651-4701 help@iqnewsclip.com

thejournalistclub.com Rating:
บันทึกไฟล์เมื่อ: อาทิตย์ 28 พฤศจิกายน 2564 เวลา 02:01 **Site Value:** 5,000 **PRValue (x3)** 15,000
หัวข้อข่าว: คลังยัน! ไม่ขยายเวลา "คนละครึ่งเฟส3" เร่งใช้เงินให้หมดภายในสิ้นปีนี้

ข่าวเศรษฐกิจ

คลังยัน! ไม่ขยายเวลา "คนละครึ่งเฟส3" เร่งใช้เงินให้หมดภายในสิ้นปีนี้

By JNC Team - M - 27 November 2021

นายพรชัย ฐิระเวช ผู้อำนวยการสำนักงานเศรษฐกิจการคลัง(สศค.)เปิดเผยว่า กระทรวงการคลังยังไม่มีแผนที่จะยืดระยะเวลาการใช้จ่ายในโครงการคนละครึ่งเฟส 3 ออกไป แม้ว่า ยอดการใช้จ่ายของผู้มีสิทธิ์ในโครงการจะไม่เต็มวงเงินที่รัฐบาลออกให้ โดยโครงการนี้จะสิ้นสุดในสิ้นเดือนธ.ค.นี้ ฉะนั้น ผู้มีสิทธิ์ที่เหลือวงเงินอยู่จำนวนมากควรทยอยใช้สิทธิ์ก่อนสิ้นสุดโครงการ

ทั้งนี้ ในระยะแรกของการใช้จ่ายในโครงการนี้ หรือ ในช่วงเดือนก.ค.เป็นช่วงที่โควิด-19 ยังแพร่ระบาดอยู่มาก ทำให้การใช้จ่ายโครงการนี้ อาจจะไม่ดีเท่าที่ควร แต่กระทรวงการคลังได้ให้ระยะเวลาการใช้จ่ายโครงการยาวถึงสิ้นปี เชื่อว่า ผู้มีสิทธิ์จะทยอยใช้สิทธิ์จนครบ

นอกจากนี้ กระทรวงการคลังไม่ปรับรูปแบบโครงการ เพื่อเร่งให้เกิดการใช้จ่ายดังกล่าว เช่น การปรับให้โครงการมีการใช้จ่ายเหมือนกันกับโครงการเราชนะ ที่ผู้มีสิทธิ์สามารถใช้จ่ายได้เต็มวงเงิน เนื่องจาก การใช้จ่ายโครงการคนละครึ่งนั้น จะต้องเป็นไปตามเงื่อนไขที่คณะรัฐมนตรีกำหนด คือ ต้องมีการใช้จ่ายคนละครึ่งระหว่างรัฐบาลกับผู้มีสิทธิ์

ทั้งนี้ เงื่อนไขการใช้เงินผ่านสิทธิ์คนละครึ่ง คือ ผู้มีสิทธิ์จะใช้เงินรัฐได้วันละไม่เกิน 150 บาทต่อวัน รวมวงเงินที่รัฐบาลให้ประชาชนใช้จ่ายต่อรายไม่เกิน 4,500 บาท

"ขณะนี้ โครงการนี้ ยังเหลือระยะเวลาการใช้จ่ายอีกประมาณ 1 เดือนกว่า ก็เชื่อว่า ผู้มีสิทธิ์จะสามารถใช้จ่ายได้เต็มวงเงินที่รัฐบาลออกให้ ฉะนั้น ขณะนี้ เราจึงไม่มีนโยบายที่จะปรับรูปแบบการใช้จ่ายของโครงการแต่อย่างใด"

POPULAR NEWS

คิง เพาเวอร์ ส่งความสุขส่งท้ายปี จัดกิจกรรมKING POWER HOLIDAY CHECK – IN" ดูเถิด
27 November 2021

"GC" รายแรกของไทยติดอันดับ 1 ของโลกจาก DJSI ต่อเนื่อง 3 ปีซ้อน! ในกลุ่มธุรกิจเคมีภัณฑ์
13 November 2021

"ออมสิน" ใจป้ำ ! จัดรางวัลพิเศษ 1 ล้านบาท 20 รางวัล ให้ผู้ฝากสลากออมสินช่วงส่งท้ายปี
12 November 2021

คิง เพาเวอร์ ออนไลน์ ชวนช้อปดีลสีเด็ด ต้อนรับ 11.11
8 November 2021

iQNewsClip www.iqnewsclip.com
InfoQuest Limited | 888/178 Ploenchit Rd., 17th FL. Mahatun Plaza Bldg., Lumpini, Patumwan, Bangkok 10330
02-253-5000, 02-651-4700 02-253-5001, 02-651-4701 help@iqnewsclip.com

acnews.net

Rating: ★★★★★

บันทึกไฟล์เมื่อ: เสาร์ 27 พฤศจิกายน 2564 เวลา 16:33 **Site Value:** 5,000 **PRValue (x3)** 15,000

หัวข้อข่าว: คลังฯ เผยความคืบหน้าโครงการคนละครึ่ง ระยะที่ 3 และโครงการยิ่งใช้ยิ่งได้

AC NEWS WORLD NEVER STOPS

สนใจพื้นที่โฆษณาติดต่อ 086-985-6832

728x91 px

เศรษฐกิจ-บทวิจัยเศรษฐกิจ

คลังฯ เผยความคืบหน้าโครงการคนละครึ่ง ระยะที่ 3 และโครงการยิ่งใช้ยิ่งได้

นายพรชัย ฐีระเวช ผู้อำนวยการสำนักงานเศรษฐกิจการคลัง ในฐานะโฆษกกระทรวงการคลังเปิดเผยว่า จากข้อมูล ณ วันที่ 24 พฤศจิกายน 2564 โครงการคนละครึ่ง ระยะที่ 3 และโครงการยิ่งใช้ยิ่งได้ มีความคืบหน้า ดังนี้

โครงการคนละครึ่ง ระยะที่ 3 มีผู้ใช้สิทธิสะสมจำนวน 26.15 ล้านราย จากผู้ได้รับสิทธิจำนวน 27.98 ล้านราย โดยมียอดการใช้จ่ายสะสมรวม 172,820 ล้านบาท แบ่งเป็นเงินที่ประชาชนจ่ายสะสม 87,808 ล้านบาท และรัฐร่วมจ่ายสะสม 85,012 ล้านบาท และมียอดใช้จ่ายสะสมแบ่งตามประเภทตามร้านค้า ได้แก่ ร้านอาหาร และเครื่องดื่ม 67,773.2 ล้านบาท ร้านธงฟ้า 28,211.8 ล้านบาท ร้าน OTOP 8,368 ล้านบาท ร้านค้าทั่วไป 65,345.9 ล้านบาท ร้านบริการ 2,949.8 ล้านบาท และกิจการขนส่งสาธารณะ 171.3 ล้านบาท

โครงการยิ่งใช้ยิ่งได้ มีประชาชนผู้ใช้สิทธิจำนวน 91,080 คน จากผู้ได้รับสิทธิจำนวนกว่า 4.9 แสนราย โดยมียอดใช้จ่ายสะสมส่วนประชาชนรวม 3,491 ล้านบาท โดยมีมูลค่าการใช้จ่ายสะสมที่นำมาคำนวณสิทธิ e-Voucher 2,871 ล้านบาท และคิดเป็นมูลค่าสะสม e-Voucher ทั้งสิ้นกว่า 328 ล้านบาท และมูลค่าการใช้จ่ายสะสมส่วน e-Voucher 186 ล้านบาท และมียอดใช้จ่ายสะสมแบ่งตามประเภทตามร้านค้า ได้แก่ ร้านอาหารและเครื่องดื่ม 169 ล้านบาท ร้านธงฟ้า 187 ล้านบาท ร้าน OTOP 390 ล้านบาท ร้านค้าทั่วไป 2,801 ล้านบาท และร้านบริการ 130 ล้านบาท

สำหรับข้อมูลการใช้จ่ายผ่านฟุ้ดเดลิเวอรี่แพลตฟอร์มล่าสุด ณ วันที่ 25 พฤศจิกายน 2564 เวลา 08.00 น. โครงการคนละครึ่ง ระยะที่ 3 มีการใช้จ่ายสะสมประมาณ 2,308.4 ล้านบาท แบ่งเป็นเงินที่ประชาชนใช้จ่าย 1,191.1 ล้านบาท และรัฐร่วมจ่าย 1,117.3 ล้านบาท สำหรับโครงการยิ่งใช้ยิ่งได้มีการใช้จ่ายสะสมกว่า 1.7 ล้านบาท และในส่วนของผู้ประกอบการร้านอาหารและเครื่องดื่มในโครงการคนละครึ่ง ระยะที่ 3 และโครงการยิ่งใช้ยิ่งได้ที่ขายอาหารและเครื่องดื่มผ่านผู้ให้บริการฟุ้ดเดลิเวอรี่แพลตฟอร์มล่าสุดขณะนี้ มีจำนวนกว่า 77,000 ราย

ประชาชนสามารถใช้จ่ายใน 2 โครงการดังกล่าวได้จนถึงวันที่ 31 ธันวาคม 2564 ทั้งนี้ สำหรับโครงการยิ่งใช้ยิ่งได้ สามารถลงทะเบียนผ่านเว็บไซต์ www.ยิ่งใช้ยิ่งได้.com หรือผ่าน g-Wallet บนแอปพลิเคชัน "เป๋าตัง" จนกว่าจะครบ 1 ล้านสิทธิ ซึ่งยังมีสิทธิเหลือกว่า 5 แสนสิทธิ โดยประชาชนสามารถใช้จ่ายเพื่อรับ e-Voucher ได้ถึง 30 พฤศจิกายน 2564 และใช้จ่ายในส่วน e-Voucher ได้ถึง 31 ธันวาคม 2564

27-11-2021

เบรกกิ้งนิวส์

1. ราคาทองคำเช้านี้ (27 พ.ย.) ปรับลง 50 บาท ทองรูปพรรณ ขายออก 29,150 บาท
2. ดาวโจนส์ปิดตลาดในวันศุกร์ (26 พ.ย.) ปิดที่ 34,899.34 จุด ร่วงแรง 905.04 จุด
3. พยากรณ์อากาศวันนี้ (27 พ.ย.) กทม. อากาศเย็นในตอนเช้า อุณหภูมิสูงสุด 30-32 องศาเซลเซียส
4. ประกาศ กปน.: 29 พ.ย. 64 น้ำไหลอ่อนไม่ไหล ถนนพระรามที่ 2
5. ประกาศ กปน.: 29 , 30 พ.ย. 64 น้ำไหลอ่อนไม่ไหล ถนนลาดกระบัง และถนนบางนา-ตราด
6. ค่าเงินบาทปิดตลาดเช้านี้อยู่ที่ 33.60 บาท/ดอลลาร์
7. หุ้นไทยปิดตลาดวันนี้ (26 พ.ย.) -37.85 จุด ดัชนีอยู่ที่ 1,611 จุด มีมูลค่าซื้อขายรวมทั้งสิ้น 123,472 ล้านบาท
8. หุ้นไทยปิดตลาดภาคเช้า (26 พ.ย.) -24.19 จุด ดัชนีอยู่ที่ 1,624 จุด มีมูลค่าซื้อขายรวมทั้งสิ้น 60,239 ล้านบาท
9. ทิสโก้ สรุปภาวะตลาดวันก่อน : SET -1.36 จุด แกว่งแคบ นลท.ชะลอลงทุนก่อนวันหยุด US
10. หุ้นไทยปิดตลาดเช้านี้ (26 พ.ย.) -10.73 จุด ดัชนีอยู่ที่ 1,638 จุด มีมูลค่าซื้อขายรวมทั้งสิ้น 5,276 ล้านบาท
11. ราคาทองคำเช้านี้ (26 พ.ย.) ปรับขึ้น 100 บาท ทองรูปพรรณ ขายออก 28,950 บาท
12. MTS วิเคราะห์ราคาทองคำ (ภาคเช้า) ทองคำค่อนข้างทรงตัวและมีปริมาณการซื้อขายเบาบางเมื่อวานนี้
13. ไทยออยล์ วิเคราะห์สถานการณ์น้ำมัน ประจำวันที่ 26 พ.ย. ราคาน้ำมันดิบปรับลด หลังสหรัฐฯ ประกาศปล่อย SPR
14. ค่าเงินบาทปิดตลาดเช้านี้ (26 พ.ย.) อยู่ที่ 33.48 บาท/ดอลลาร์
15. พยากรณ์อากาศวันนี้ (26 พ.ย.) กทม.อากาศเย็น กับมีฝนแรง อุณหภูมิสูงสุด 30-31 องศาเซลเซียส

ดูข่าวข่าว เบรกกิ้งนิวส์ ทั้งหมด

The data cannot be displayed.

Please contact Settrade.com

AC NEWS WORLD NEVER STOPS

iQNewsClip www.iqnewsclip.com

InfoQuest Limited | 888/178 Ploenchit Rd., 17th FL. Mahatun Plaza Bldg., Lumpini, Patumwan, Bangkok 10330

02-253-5000, 02-651-4700 02-253-5001, 02-651-4701 help@iqnewsclip.com

แนวหน้า
Naew Na
Circulation: 900,000
Ad Rate: 900

Section: First Section/โลกธุรกิจ
วันที่: จันทร์ 29 พฤศจิกายน 2564
ปีที่: 42 ฉบับที่: 14824 หน้า: 6(ล่างซ้าย)
Col.Inch: 15.66 Ad Value: 14,094 PRValue (x3): 42,282 คลิป: ขาว-ดำ
คอลัมน์: ชีพจรโลกธุรกิจ: 'คลัง'ขายบอนด์อีกลอต29พ.ย.

ชีพจรโลกธุรกิจ

❑ 'คลัง'ขายบอนด์อีกลอต29พ.ย.

นางแพตริเซีย มงคลวนิช ผู้อำนวยการสำนักงานบริหารหนี้สาธารณะ (สบน.) เปิดเผยว่า การจำหน่ายพันธบัตรออมทรัพย์ รุ่นออมไปด้วยกัน สำหรับนิติบุคคลไม่แสวงหากำไรที่กระทรวงการคลังกำหนด คงเหลือวงเงินประมาณ 186 ล้านบาท สบน. จึงเห็นควรจัดสรรวงเงินดังกล่าวมาจำหน่ายให้กับประชาชนในวันจันทร์ที่ 29 พฤศจิกายน 2564 ตั้งแต่เวลา 08.30 น. เป็นต้นไป ทั้งนี้ ขอให้ประชาชนที่สนใจลงทุนพันธบัตรออมทรัพย์รุ่นดังกล่าว โปรดสอบถามสาขาธนาคารตัวแทนจำหน่ายทั้ง 4 แห่งในโอกาสแรก สบน. ขอขอบคุณประชาชน ทุกท่านที่สนใจลงทุนพันธบัตรออมทรัพย์ และสามารถติดตามข่าวสารการจำหน่ายพันธบัตรออมทรัพย์ได้ทางเว็บไซต์ www.pdmo.go.th และ Facebook ของสำนักงานบริหารหนี้สาธารณะ

แพตริเซีย มงคลวนิช

iQNewsClip www.iqnewsclip.com
InfoQuest Limited | 888/178 Ploenchit Rd., 17th FL. Mahatun Plaza Bldg., Lumpini, Patumwan, Bangkok 10330
02-253-5000, 02-651-4700 02-253-5001, 02-651-4701 help@iqnewsclip.com

nationtv.tv

Rating: ★★★★★

บันทึกไฟล์เมื่อ: อาทิตย์ 28 พฤศจิกายน 2564 เวลา 05:48 **Site Value:** 60,000 **PRValue (x3)** 180,000

หัวข้อข่าว: คลังขายพันธบัตรออมทรัพย์ "ออมไปด้วยกัน" อีกครั้ง 29 พ.ย.นี้

เศรษฐกิจ

คลังขายพันธบัตรออมทรัพย์ "ออมไปด้วยกัน" อีกครั้ง 29 พ.ย.นี้

27 พ.ย. 2564 | 50

กระทรวงการคลังเปิดขาย พันธบัตรออมทรัพย์ "ออมไปด้วยกัน" ให้ประชาชนอีกครั้ง เวลา 08.30 น. วันจันทร์ที่ 29 พฤศจิกายนนี้

27 พฤศจิกายน 2564 นางแพตริเซีย มงคลวนิช ผู้อำนวยการสำนักงานบริหารหนี้สาธารณะ (สบน.) เปิดเผยว่า การจำหน่ายพันธบัตรออมทรัพย์ รุ่นออมไปด้วยกัน สำหรับนิติบุคคลไม่แสวงหากำไรที่กระทรวงการคลังกำหนด คงเหลือวงเงินประมาณ 186 ล้านบาท สบน. ซึ่งเห็นควรจัดสรรวงเงินดังกล่าวมาจำหน่ายให้กับประชาชนในวันจันทร์ที่ 29 พฤศจิกายน 2564 ตั้งแต่เวลา 08.30 น. เป็นต้นไป ทั้งนี้ ขอให้ประชาชนที่สนใจลงทุนพันธบัตรออมทรัพย์รุ่นดังกล่าว โปรดสอบถามสาขาธนาคารตัวแทนจำหน่ายทั้ง 4 แห่งในโอกาสแรก

แพตริเซีย มงคลวนิช ผู้อำนวยการสำนักงานบริหารหนี้สาธารณะ (สบน.)

สบน. ขอขอบคุณประชาชน ทุกท่านที่สนใจลงทุนพันธบัตรออมทรัพย์ และสามารถติดตามข่าวสารการจำหน่ายพันธบัตรออมทรัพย์ได้ทางเว็บไซต์ www.pdmo.go.th และ Facebook ของสำนักงานบริหารหนี้สาธารณะ

ข่าวที่เกี่ยวข้อง

iQNewsClip www.iqnewsclip.com
InfoQuest Limited | 888/178 Ploenchit Rd., 17th FL. Mahatun Plaza Bldg., Lumpini, Patumwan, Bangkok 10330
02-253-5000, 02-651-4700 02-253-5001, 02-651-4701 help@iqnewsclip.com

moneyandbanking.co.th

Rating: ★★★★★

บันทึกไฟล์เมื่อ: เสาร์ 27 พฤศจิกายน 2564 เวลา 16:43 **Site Value:** 20,000 **PRValue (x3)** 60,000

หัวข้อข่าว: ก.คลัง เปิดขายพันธบัตร "ออมไปด้วยกัน" อีกรอบ 29 พ.ย.64

NEWS UPDATE • ECONOMIC

ก.คลัง เปิดขายพันธบัตร "ออมไปด้วยกัน" อีกรอบ 29 พ.ย.64

27 พ.ย. 2564 • 11:49

นางแพตริเซีย มงคลวนิช ผู้อำนวยการสำนักงานบริหารหนี้สาธารณะ (สบน.) เปิดเผยว่า การจำหน่ายพันธบัตรออมทรัพย์ รุ่นออมไปด้วยกัน สำหรับนิติบุคคลไม่แสวงหากำไรที่กระทรวงการคลังกำหนด คงเหลือวงเงินประมาณ 186 ล้านบาท

สบน.จึงเห็นควรจัดสรรวงเงินดังกล่าวมาจำหน่ายให้กับประชาชนในวันจันทร์ที่ 29 พฤศจิกายน 2564 ตั้งแต่เวลา 08.30 น. เป็นต้นไป

ทั้งนี้ ขอให้ประชาชนที่สนใจลงทุนพันธบัตรออมทรัพย์รุ่นดังกล่าว โปรดสอบถามสาขาธนาคารตัวแทนจำหน่ายทั้ง 4 แห่ง ได้แก่ ธนาคารกรุงเทพฯ ธนาคารกรุงไทยฯ ธนาคารกสิกรไทยฯ และธนาคารไทยพาณิชย์ฯ

สบน. ขอขอบคุณประชาชน ทุกท่านที่สนใจลงทุนพันธบัตรออมทรัพย์ และสามารถติดตามข่าวสารการจำหน่ายพันธบัตรออมทรัพย์ได้ทางเว็บไซต์ www.pdmo.go.th และ Facebook ของสำนักงานบริหารหนี้สาธารณะ

เนื้อหาที่เกี่ยวข้อง

NEWS UPDATE • ECONOMIC
27 พ.ย. 2564
เสียวหมี่ ตั้งโรงงานผลิตรถยนต์ไฟฟ้าในปักกิ่ง
... [อ่านต่อ]

NEWS UPDATE • ECONOMIC
27 พ.ย. 2564
สธ.ยันไม่พบสายพันธุ์ "โอไมครอน" ในไทย เข้มห้าม 8 ประเทศใน แอฟริกาเดินทางเข้า
... [อ่านต่อ]

iQNewsClip www.iqnewsclip.com
InfoQuest Limited | 888/178 Ploenchit Rd., 17th FL. Mahatun Plaza Bldg., Lumpini, Patumwan, Bangkok 10330
02-253-5000, 02-651-4700 02-253-5001, 02-651-4701 help@iqnewsclip.com

เดลินิวส์
Daily News
Circulation: 500,000
Ad Rate: 1,100

Section: First Section/-
วันที่: เสาร์ 27 พฤศจิกายน 2564
ปีที่: - ฉบับที่: 26343 หน้า: 13(บนขวา)
Col.Inch: 17.87 Ad Value: 19,657 PRValue (x3): 58,971 คลิป: ขาว-ดำ
หัวข้อข่าว: ธนารักษ์ออกเหรียญที่ระลึก20บ.

ธนารักษ์ออกเหรียญที่ระลึก20บ.

เมื่อวันที่ 26 พ.ย. นายประภาศ คงเอียด อธิบดีกรมธนารักษ์ กล่าวว่า กระทรวงการคลังได้อนุมัติให้กรมธนารักษ์จัดทำเหรียญกษาปณ์ที่ระลึก โลหะสีขาว (ทองแดงผสมนิกเกิล) ชนิดราคา 20 บาท ประเภทธรรมดา 3 วาระ ประกอบด้วย 1. เหรียญกษาปณ์ที่ระลึก 100 ปี กระทรวงพาณิชย์ เนื่องในโอกาสครบ 100 ปี กระทรวงพาณิชย์ ในวันที่ 20 ส.ค.2563 เพื่อน้อมสำนึกในพระมหากรุณาธิคุณของพระบาทสมเด็จพระปรเมนทรรามาธิบดีศรีสินทรมหาวชิราลงกรณ พระวชิรเกล้าเจ้าอยู่หัว

2.เหรียญกษาปณ์ที่ระลึก 70 ปี สำนักงานสภาพัฒนาการเศรษฐกิจและสังคมแห่งชาติ เนื่องในโอกาส ครบ 70 ปี สำนักงานสภาพัฒนาการเศรษฐกิจและสังคมแห่งชาติ ในวันที่ 15 ก.พ.2563 เพื่อน้อมสำนึกในพระมหากรุณาธิคุณของพระบาทสมเด็จพระปรเมนทรรามาธิบดีศรีสินทรมหาวชิราลงกรณ พระวชิรเกล้าเจ้าอยู่หัว และ 3.เหรียญกษาปณ์ที่ระลึก 60 ปี มหาวิทยาลัยเทคโนโลยีพระจอมเกล้าธนบุรี เนื่องในโอกาสครบ 60 ปี การสถาปนามหาวิทยาลัยเทคโนโลยีพระจอมเกล้าธนบุรี ในวันที่ 4 ก.พ.2563 เพื่อเป็นที่ระลึกและน้อมสำนึกในพระมหากรุณาธิคุณของพระบาทสมเด็จพระปรเมนทรรามาธิบดีศรีสินทรมหามงกุฎ พระจอมเกล้าเจ้าอยู่หัว พระสยามเทวมหามกุฎวิทยมหาราช และเพื่อเผยแพร่ประชาสัมพันธ์มหาวิทยาลัยเทคโนโลยีพระจอมเกล้าธนบุรี ให้เป็นที่รู้จัก

นายประภาศ กล่าวต่อว่า เหรียญกษาปณ์ที่ระลึกทั้ง 3 วาระ เป็นเหรียญกษาปณ์โลหะสีขาว (ทองแดงผสมนิกเกิล) ประเภทธรรมดา มีขนาดเส้นผ่าศูนย์กลาง 32 มิลลิเมตร น้ำหนัก 15 กรัม จ่ายแลกราคาเหรียญละ 20 บาท (พร้อมตลับ) โดยผู้ประสงค์จะขอแลกเหรียญกษาปณ์ที่ระลึกดังกล่าว สามารถติดต่อขอแลกได้ตั้งแต่วันที่ 1 ธ.ค.นี้เป็นต้นไป ณ ส่วนกลาง กองบริหารเงินตรา ถนนพหลโยธิน จ.ปทุมธานี หน่วยรับและจ่ายแลกเหรียญกษาปณ์ ถนนจักรพงษ์ หน่วยจ่ายแลกเหรียญกษาปณ์ ถนนพระรามที่ 6 และสำนักงานธนารักษ์พื้นที่ทั่วประเทศ.

iQNewsClip www.iqnewsclip.com
InfoQuest Limited | 888/178 Ploenchit Rd., 17th FL. Mahatun Plaza Bldg., Lumpini, Patumwan, Bangkok 10330
02-253-5000, 02-651-4700 02-253-5001, 02-651-4701 help@iqnewsclip.com

ไทยรัฐ
Thai Rath
Circulation: 800,000
Ad Rate: 1,100

Section: First Section/ข่าวเศรษฐกิจไทยรัฐ
วันที่: เสาร์ 27 พฤศจิกายน 2564
ปีที่: 72 ฉบับที่: 23321 หน้า: 8(ซ้าย)
Col.Inch: 5.85 Ad Value: 6,435 PRValue (x3): 19,305 คลิป: ขาว-ดำ
คอลัมน์: ข่าวสั้นเศรษฐกิจ: เหรียญที่ระลึก

ข่าวสั้นเศรษฐกิจ

เหรียญที่ระลึก : นายประภาศ คงเอียด อธิบดีกรมธนารักษ์ เผยว่า กระทรวงการคลังได้อนุมัติให้กรมธนารักษ์จัดทำเหรียญกษาปณ์ที่ระลึก โลหะสีขาว (ทองแดงผสมนิกเกิล) ชนิดราคา 20 บาท ประเภทธรรมดา จำนวน 3 วาระ ดังนี้ 1.เนื่องในโอกาสครบ 100 ปี กระทรวงพาณิชย์ 2.ครบ 70 ปี สำนักงานสภาพัฒนาการเศรษฐกิจและสังคมแห่งชาติ 3.ครบ 60 ปีการสถาปนามหาวิทยาลัยเทคโนโลยีพระจอมเกล้าธนบุรี เปิดให้แลกตั้งแต่วันที่ 1 ธ.ค.นี้เป็นต้นไป.

iQNewsClip www.iqnewsclip.com
InfoQuest Limited | 888/178 Ploenchit Rd., 17th FL. Mahatun Plaza Bldg., Lumpini, Patumwan, Bangkok 10330
02-253-5000, 02-651-4700 02-253-5001, 02-651-4701 help@iqnewsclip.com

thaipost.net

Rating: ★★★★★

บันทึกไฟล์เมื่อ: เสาร์ 27 พฤศจิกายน 2564 เวลา 08:41 **Site Value:** 60,000 **PRValue (x3)** 180,000

หัวข้อข่าว: คลังเปิดจ่ายแลกเหรียญกษาปณ์ที่ระลึก 3 วาระ

คลังเปิดจ่ายแลกเหรียญกษาปณ์ที่ระลึก 3 วาระ

iQNewsClip www.iqnewsclip.com
InfoQuest Limited | 888/178 Ploenchit Rd., 17 th FL. Mahatun Plaza Bldg., Lumpini, Patumwan, Bangkok 10330
02-253-5000, 02-651-4700 02-253-5001, 02-651-4701 help@iqnewsclip.com

ฐานเศรษฐกิจ
Thansettakij
Circulation: 120,000
Ad Rate: 1,250

Section: ตลาดเงิน/หน้าแรก
วันที่: อาทิตย์ 28 พฤศจิกายน - พุธ 1 ธันวาคม 2564
ปีที่: 41 ฉบับที่: 3735 หน้า: 13(ล่างซ้าย)
Col.Inch: 24.10 Ad Value: 30,125 PRValue (x3): 90,375 คลิป: สี่สี
หัวข้อข่าว: 'ธนารักษ์' เลื่อนใช้ราคาประเมินอีก 1 ปี

'ธนารักษ์' เลื่อนใช้ราคาประเมินอีก 1 ปี

กรมธนารักษ์ ขยายเวลาบังคับใช้ราคาประเมินรอบปีบัญชี 2564-2567 ออกไปอีก 1 ปีเป็นเริ่มบังคับใช้ 1 มกราคม 2566 เหตุการแพร่ระบาดของโควิด-19 ยังกระทบต่อเศรษฐกิจโดยรวม

การแพร่ระบาดของโควิด-19 ทำให้มีการเลื่อนบังคับใช้ราคาประเมินที่ดินและสิ่งปลูกสร้างในรอบปีบัญชี 2564-2567 ออกมาเป็นวันที่ 1 1 มกราคม 2565 ล่าสุดกรมธนารักษ์ได้เลื่อนบังคับใช้ออกไปอีก 1 ปีเป็นวันที่ 1 มกราคม 2566

นายกฤษฎา จีนะวิจารณะ ปลัดกระทรวงการคลัง ในฐานะประธานกรรมการประเมินราคาทรัพย์สินเพื่อประโยชน์แห่งรัฐ ได้ลงนามในประกาศคณะกรรมการประเมินราคาทรัพย์สินเพื่อประโยชน์แห่งรัฐเมื่อวันที่ 18 พฤศจิกายน 2564 เพื่อให้เริ่มใช้บัญชีราคาประเมินที่ดินหรือสิ่งปลูกสร้างตามพระราชบัญญัติ (พ.ร.บ.) การประเมินราคาทรัพย์สิน เพื่อประโยชน์แห่งรัฐ พ.ศ. 2562 ในวันที่ 1 มกราคม 2566

นายประภาศ คงเอียด อธิบดีกรมธนารักษ์ เปิดเผยว่า การแพร่ระบาดของโควิด-19 ในปัจจุบันยังคงส่งผลกระทบโดยรวมต่อสภาวะเศรษฐกิจของประเทศ ดังนั้นในระหว่างนี้จึงให้ใช้บัญชีราคาประเมินทุนทรัพย์ของอสังหาริมทรัพย์รอบบัญชี พ.ศ. 2559-2562 เพื่อเรียกเก็บค่าธรรมเนียมจดทะเบียนสิทธิและนิติกรรมไปพลางก่อน

ทั้งนี้ตามพระราชบัญญัติ (พ.ร.บ.) การประเมินราคาทรัพย์สินเพื่อประโยชน์แห่งรัฐ พ.ศ. 2562 กำหนดให้คณะกรรมการประจำจังหวัดประกาศบัญชีราคาประเมินที่ดินหรือสิ่งปลูกสร้างที่จัดทำทุกรอบ 4 ปี โดยต้องประกาศล่วงหน้าก่อนวันเริ่มใช้บัญชีเป็นเวลาไม่น้อยกว่า 30 วันและบัญญัติให้บัญชีราคาประเมินที่ดินหรือสิ่งปลูกสร้างเริ่มใช้ ณ วันที่ 1 มกราคม ของปีที่คณะกรรมการประเมินราคาทรัพย์สินเพื่อประโยชน์แห่งรัฐกำหนด

"พ.ร.บ.การประเมินราคาทรัพย์สินเพื่อประโยชน์แห่งรัฐ พ.ศ. 2562 มีมาตราหนึ่งที่ระบุว่า กรมฯ ต้องประกาศราคาที่ดินใหม่ภายใน 2 ปีนับจากกฎหมายมีผลบังคับใช้ ซึ่งที่ผ่านมาได้เลื่อนการประกาศใช้ราคาประเมินที่ดินใหม่มาแล้วเป็น 2 ปี ดังนั้นกรมฯอาจประกาศราคาประเมินที่ดินใหม่ภายในเดือนธันวาคมนี้ เพื่อให้สอดคล้องกับกฎหมาย แต่ให้มีผลบังคับใช้ในเดือนมกราคม 2566" นายประภาส กล่าว

iQNewsClip www.iqnewsclip.com
InfoQuest Limited | 888/178 Ploenchit Rd., 17th FL. Mahatun Plaza Bldg., Lumpini, Patumwan, Bangkok 10330
02-253-5000, 02-651-4700 02-253-5001, 02-651-4701 help@iqnewsclip.com

matichon.co.th

Rating: ★★★★★

บันทึกไฟล์เมื่อ: อาทิตย์ 28 พฤศจิกายน 2564 เวลา 19:30 **Site Value:** 60,000 **PRValue (x3)** 180,000

หัวข้อข่าว: ลุ้นคลังลด 'ภาษีที่ดิน' อีกปี บรรเทาโควิด 'ท้องถิ่น-กทม.' เผยรายได้วูบ 90% ขอรัฐชดเชย2หมื่นล้าน

MATICHON ONLINE

เศรษฐกิจ

ลุ้นคลังลด 'ภาษีที่ดิน' อีกปี บรรเทาโควิด 'ท้องถิ่น-กทม.' เผยรายได้วูบ 90% ขอรัฐชดเชย2หมื่นล้าน

วันที่ 28 พฤศจิกายน 2564 - 15:53 น.

Facebook Twitter LINE Copy Link

ลุ้นคลังลด 'ภาษีที่ดิน' อีกปี บรรเทาโควิด 'ท้องถิ่น-กทม.' เผยรายได้วูบ 90% ขอรัฐชดเชย2หมื่นล้าน

เมื่อวันที่ 28 พฤศจิกายน แหล่งข่าวจากกรมส่งเสริมการปกครองส่วนท้องถิ่น (สถ.) เปิดเผยว่า มีความเป็นไปได้สูงกระทรวงการคลังจะขยายการลดอัตราการจัดเก็บภาษีที่ดินและสิ่งปลูกสร้างออกไปอีก 1 ปี ขณะนี้อยู่ระหว่างพิจารณาจะเก็บอัตราเดิม 10%หรืออัตรา 50% เพื่อเป็นการบรรเทาภาระของประชาชนผู้เสียภาษีประจำปี 2565 จากภาวะเศรษฐกิจและผลกระทบจากการระบาดของโควิด-19

ภายในเดือนธันวาคมนี้กระทรวงการคลังจะต้องเคาะแนวทาง รวมถึงการกำหนดอัตราภาษีใหม่เนื่องจากบทเฉพาะกาลที่กำหนดอัตราภาษีที่ไม่ใช่จะเป็นภาษีใน 2 ปีแรก (2563-2564) สิ้นสุดแล้ว จึงต้องมีการทบทวนและออกเป็นพระราชกฤษฎีกากำหนดอัตราภาษีใหม่

โดย ร.บ ภาษีที่ดินและสิ่งปลูกสร้างได้กำหนดเพดานอัตราภาษีของที่ดินแต่ละประเภท โดยที่ดินเกษตรกรรมอยู่ที่ 0.15% ที่อยู่อาศัยอยู่ที่ 0.3% ที่ดินไม่ประโยชน์เสียอยู่ที่ 1.2% และที่ดินร้างว่างเปล่า หรือไม่ได้ทำประโยชน์ตามควรแก่สภาพอยู่ที่ 1.2%

ตามกฎหมายเมื่อครบ 2 ปีจะต้องมีการทบทวนอัตราเพดานใหม่ อยู่ที่คลังจะขึ้นอัตราเดิมหรือกำหนดใหม่ เพื่อท้องถิ่นจะได้ดำเนินการตามขั้นตอนต่อไป ตามใหม่ไม่ทันให้ชำระในเดือนเมษายน 2565

รอคลังเคาะอัตรา จะยืนของเดิมหรือไม่

"คลังต้องสรุปแนวทางให้ชัด เพื่อบังคับใช้วันที่ 1 มกราคม 2565 โดยประชาชนรายได้ท้องถิ่นที่หายไปช่วง 2 ปีและความเดือดร้อนของประชาชน แม้ว่าโควิดจะคลี่คลาย แต่ต้องมีการค่าภาษีเพิ่มอีก แนวทางรัฐอาจจะลดอัตราให้90%ต่อเนื่องเป็นปีที่3 หรือลด 50% เพื่อให้ท้องถิ่นที่รายได้นำเงินไปพัฒนาพื้นที่ "

แหล่งข่าวกล่าวอีกว่า ผลจากการเก็บภาษีที่ดินได้แค่ 10% ทำให้ท้องถิ่น 7,800 แห่งทั่วประเทศ รายได้หายไป 90% ต้องขอเงินช่วยเหลือจากรัฐบาล ในปี 2563 ผลจัดเก็บภาษีที่ดินทุกประเภทอยู่ที่ 3,339 ล้านบาท จากเดิมประมาณการณ์หากเก็บ 100% จะมีรายได้ 33,390 ล้านบาท เท่ากับรายได้ที่ควรจะได้หายไป 30,000 ล้านบาท ซึ่งได้ขอเงินช่วยรายได้ช่วงปี 2563 ไปแล้ว ทางเทศบาลต่างและองค์การบริหารส่วนตำบลได้รับช่วยเหลือ 19,067 ล้านบาท ส่วนกรุงเทพมหานคร(กทม.) เมืองพัทยา เทศบาลนคร และเทศบาลเมือง ยังไม่ได้รับจากที่ขอไป 22,030 ล้านบาท

ปี'64 กทม.จัดเก็บได้แค่ 1.8 พันล้าน

แหล่งข่าวจากกรุงเทพมหานคร(กทม.) เปิดเผยว่า รอกระทรวงการคลังแจ้งอัตราภาษีที่จะจัดเก็บ จะผ่อนอัตราเพดานเดิม และลด90% เพื่อบรรเทาภาระประชาชนเหมือนปีที่แล้วหรือไม่ ทั้งนี้จากมาตรการบรรเทาและฟื้นประชาชนบางส่วนที่ไม่มาชำระภาษี ทำให้ผลการจัดเก็บภาษีที่ดินในปี 2564 กทม.จัดเก็บได้เพียง 1,802 ล้านบาท

ขณะที่ปี 2565 ตั้งเป้าไว้ 7,000 กว่าล้านบาท บนพื้นฐานจัดเก็บภาษีที่ดินอัตรา 50% เป็นการประมาณการณ์ล่วงหน้าก่อนที่กระทรวงการคลังจะเคาะอัตราเหมือนกับปี 2564 ที่ตั้งเป้าไว้ 5,000 กว่าล้านบาท เต็มเมื่อกระทรวงการคลังให้จัดเก็บแค่ 10% ทำให้ยอดลดลง ซึ่งได้ขอให้รัฐชดเชยรายได้ของปี 2563 จำนวน 12,000 ล้านบาท แต่ยังไม่ได้รับอนุมัติ ขณะที่ปี 2564 จะขอชดเชยด้วยเช่นกัน

ทั้งนี้กทม.มีบัญชีผู้เสียภาษีที่ดินและสิ่งปลูกสร้าง เป็นโฉนดที่ดิน 2.7 ล้านแปลง อาคารชุด 1 ล้านยูนิต และสิ่งปลูกสร้าง 3 ล้านหลัง ซึ่งสำนักงานเขตได้ทำเรื่องขยายเวลาการชำระออกไปอย่างน้อย 1-2 เดือน ตามขั้นตอนจะต้องชำระในเดือนเมษายน 2565

"คลัง"ทำแบบสอบถามผู้เสียภาษี

ผู้สื่อข่าวรายงานเพิ่มเติมว่า เมื่อเดือนกันยายนที่ผ่านมา สำนักนโยบายภาษี สำนักงานเศรษฐกิจการคลัง ได้ทำแบบสอบถามความคิดเห็นและข้อเสนอแนะต่อการจัดเก็บภาษีที่ดินและสิ่งปลูกสร้าง หลังพ.ร.บ.ภาษีที่ดินและสิ่งปลูกสร้างมีการใช้บังคับมาเป็นระยะเวลาหนึ่งแล้ว

เพื่อให้มีข้อมูลสำหรับการพัฒนาและปรับปรุงการจัดเก็บภาษีที่ดินฯ จึงให้ผู้เสียภาษีให้ความคิดเห็นและข้อเสนอแนะต่อการจัดเก็บภาษีที่ดินฯ เพื่อนำไปพัฒนาและปรับปรุงการจัดเก็บให้มีประสิทธิภาพ มีความเป็นธรรม และเหมาะสมกับสถานการณ์ปัจจุบันมากยิ่งขึ้น

ตัวอย่างแบบสอบถาม อาทิ ท่านคิดว่ามีความจุ้ดควรเข้าไรพ.ร.บ.ภาษีที่ดินและสิ่งปลูกสร้าง 2562 ในระดับใด ,ท่านทราบหรือไม่ว่าองค์กรปกครองส่วนท้องถิ่น เทศบาล องค์การบริหารส่วนตำบล กรุงเทพมหานครและเมืองพัทยา จะนำรายได้จากการจัดเก็บภาษีไปเป็นค่าใช้จ่ายในการพัฒนาท้องถิ่น และจัดระบบบริการสาธารณะเพื่อประโยชน์ของประชาชนในท้องถิ่น เช่น การจัดการศึกษา การสาธารณสุข การกำจัดมูลฝอยสิ่งปฏิกูลและน้ำเสีย การจัดให้มีและบำรุงรักษาทางบก ทางน้ำและทางระบายน้ำ การรักษาความปลอดภัยและความเป็นระเบียบเรียบร้อย การจัดให้มีและบำรุงรักษาสถานที่พักผ่อนหย่อนใจ

ท่านได้รับการบริการตำบลใจบ้างจากองค์กรปกครองส่วนท้องถิ่น ,ท่านเห็นว่าการกำหนดอัตราภาษีที่ดินและสิ่งปลูกสร้างที่แตกต่างกันตามประเภทการใช้ประโยชน์และตามมูลค่าที่ดินหรือสิ่งปลูกสร้างในปัจจุบันเหมาะสมแล้วหรือไม่ เป็นต้น

เกาะติดทุกสถานการณ์จาก Line @Matichon ได้ที่นี่

iQNewsClip www.iqnewsclip.com
InfoQuest Limited | 888/178 Ploenchit Rd., 17th FL. Mahatun Plaza Bldg., Lumpini, Patumwan, Bangkok 10330
02-253-5000, 02-651-4700 02-253-5001, 02-651-4701 help@iqnewsclip.com

มติชน
Matichon
Circulation: 950,000
Ad Rate: 1,100

Section: First Section/-
วันที่: อาทิตย์ 28 พฤศจิกายน 2564
ปีที่: 44 ฉบับที่: 15967 หน้า: 6(บน)
Col.Inch: 25.27 Ad Value: 27,797 PRValue (x3): 83,391 คลิป: ขาว-ดำ
หัวข้อข่าว: กรมศุลกากรจับโคเคน-ไอซ์ค่า15ล.

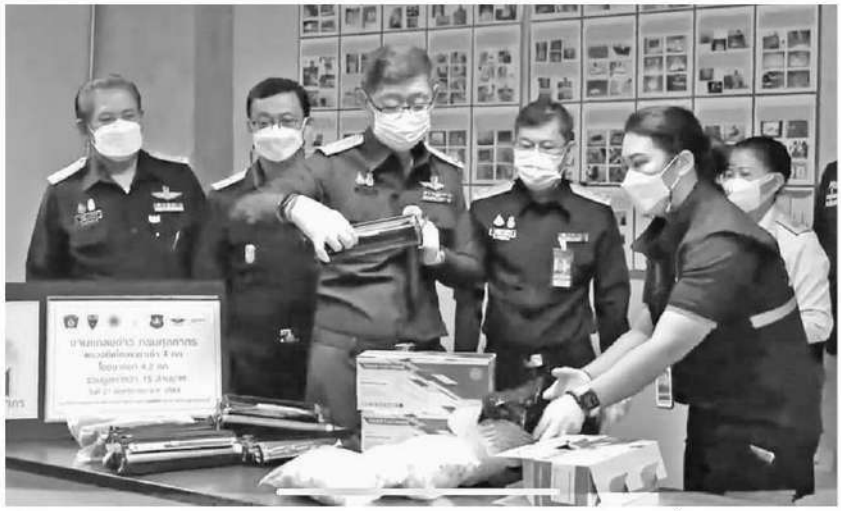

จับยา - *นายพชร อนันตศิลป์ อธิบดีกรมศุลกากร แถลงจับกุมลักลอบนำเข้าโคเคน น้ำหนัก 4 กก.และส่งออกยาไอซ์ 4.2 กก.ที่ทำการศุลกากรหน่วยปราบปรามยาเสพติดท่าอากาศยานสุวรรณภูมิ จ.สมุทรปราการ เมื่อวันที่ 27 พฤศจิกายน*

กรมศุลกากรจับโคเคน-ไอซ์ค่า15ล.

เมื่อวันที่ 27 พฤศจิกายน ที่ทำการศุลกากรหน่วยปราบปรามยาเสพติดท่าอากาศยานสุวรรณภูมิ จังหวัดสมุทรปราการ นายพชร อนันตศิลป์ อธิบดีกรมศุลกากร แถลงข่าวจับกุมการลักลอบนำเข้าโคเคน น้ำหนัก 4 กิโลกรัม มูลค่ากว่า 12 ล้านบาท และ จับยาไอซ์ น้ำหนัก 4.2 กก. มูลค่ากว่า 3 ล้านบาท รวมมูลค่ากว่า 15 ล้านบาท

นายพชร อธิบดีกรมศุลกากร เปิดเผยว่า สืบเนื่องจากเมื่อวันที่ 26 พฤศจิกายน เจ้าหน้าที่กรมศุลกากรร่วมกับชุดปฏิบัติการ AITF สืบสวนทราบว่ามีหญิงไทยเดินทางจากเมืองดูไบ ประเทศสหรัฐอาหรับเอมิเรตส์ อาจลักลอบนำยาเสพติดเข้ามาในราชอาณาจักร จึงได้ติดตามและทำการตรวจค้น ขณะผ่านช่องตรวจผู้โดยสารไม่มีของต้องสำแดง (ช่องเขียว) บริเวณห้องโถงผู้โดยสารขาเข้าท่าอากาศยานสุวรรณภูมิ การตรวจค้นพบโคเคน 4 กิโลกรัม ซุกซ่อนในกระเป๋าเดินทางชนิดลากจูงขนาดเล็ก มูลค่ากว่า 12 ล้านบาท

ขณะที่ในวันเดียวกัน กรมศุลกากรร่วมกับชุดปฏิบัติการ AITF ร่วมกันตรวจสอบพัสดุไปรษณีย์ลงทะเบียนระหว่างประเทศ ต้นทางประเทศไทย ปลายทางประเทศออสเตรเลีย ผลการตรวจสอบพบยาไอซ์ ซุกซ่อนในตลับหมึกพิมพ์ 20 กล่อง น้ำหนักรวมสิ่งห่อหุ้มประมาณ 4,270 กรัม มูลค่ากว่า 3 ล้านบาท จึงได้ดำเนินการจับกุมพร้อมทั้งประสานข้อมูลกับหน่วยงานที่เกี่ยวข้องเพื่อขยายผลต่อไป

iQNewsClip www.iqnewsclip.com
InfoQuest Limited | 888/178 Ploenchit Rd., 17th FL. Mahatun Plaza Bldg., Lumpini, Patumwan, Bangkok 10330
02-253-5000, 02-651-4700 02-253-5001, 02-651-4701 help@iqnewsclip.com

เดลินิวส์
Daily News
Circulation: 500,000
Ad Rate: 2,100

Section: First Section/-
วันที่: อาทิตย์ 28 พฤศจิกายน 2564
ปีที่: - ฉบับที่: 26344 หน้า: 7(ล่างขวา)
Col.Inch: 27.82 Ad Value: 58,422 PRValue (x3): 175,266 คลิป: สี่สี
หัวข้อข่าว: จับสาวไทยลอบขนโคเคนจากดูไบ

จับสาวไทยลอบขนโคเคนจากดูไบ

เมื่อเวลา 11.00 น. วันที่ 27 พ.ย. ที่สำนักงานศุลกากรหน่วยปราบปรามยาเสพติดท่าอากาศยานสุวรรณภูมิ จ.สมุทรปราการ นายพชร อนันตศิลป์ อธิบดีกรมศุลกากร พร้อมเจ้าหน้าที่ศุลกากรประจำท่าอากาศยานสุวรรณภูมิ แถลงจับกุม น.ส.พรพิพัฒน์ (ขอสงวนนามสกุล) อายุ 26 ปี ชาวกรุงเทพมหานคร ลักลอบขนยาเสพติดจากเมืองดูไบ สหรัฐอาหรับเอมิเรตส์ เข้ามาในประเทศไทย พร้อมของกลางยาเสพติดประเภทที่ 2 (โคเคน) น้ำหนักรวมสิ่งห่อหุ้ม 4 กิโลกรัม มูลค่ากว่า 12 ล้านบาท ซุกซ่อนมาในกระเป๋าเดินทางชนิดลากจูงขนาดเล็ก ที่บริเวณห้องโถงชั้น 2 อาคารผู้โดยสารขาเข้าท่าอากาศยานสุวรรณภูมิ ขณะเดินเข้าช่องตรวจไม่มีของต้องสำแดง ช่วงบ่ายของวันที่ 26 พ.ย.ที่ผ่านมา และจากการสอบสวน น.ส.พรพิพัฒน์ ให้การรับสารภาพว่า ได้รับการว่าจ้างให้ขนยาเสพติดจากดูไบเข้ามาในประเทศไทย ได้เงินครั้งละ 1 แสนบาท โดยสั่งการจากเครือข่ายค้ายาเสพติดชาวแอฟริกันตะวันตก

นอกจากนี้ กรมศุลกากรร่วมกับชุดปฏิบัติการ AITF (AIRPORT INTERDICTIONTASKFORCE) ร่วมกันตรวจสอบพัสดุไปรษณีย์ลงทะเบียนระหว่างประเทศ ต้นทางประเทศไทย ปลายทางประเทศออสเตรเลีย สำแดงสินค้าเป็นTonercartridge ผลการตรวจสอบพบเป็นยาเสพติดประเภท 1 (ไอซ์) ลักษณะเป็นเกล็ดขาวขุ่น ซุกซ่อนในตลับหมึกพิมพ์ 20 กล่อง น้ำหนักรวมสิ่งห่อหุ้มประมาณ 4,270 กรัม มูลค่ากว่า 3 ล้านบาท เป็นความผิดตามมาตรา 244 ประกอบมาตรา 166 และมาตรา 252 แห่งพระราชบัญญัติศุลกากร พ.ศ. 2560 และพระราชบัญญัติยาเสพติดให้โทษ พ.ศ. 2522.

iQNewsClip www.iqnewsclip.com
InfoQuest Limited | 888/178 Ploenchit Rd., 17th FL. Mahatun Plaza Bldg., Lumpini, Patumwan, Bangkok 10330
02-253-5000, 02-651-4700 02-253-5001, 02-651-4701 help@iqnewsclip.com

ข่าวสด
Khao Sod
Circulation: 950,000
Ad Rate: 1,100

Section: First Section/-
วันที่: อาทิตย์ 28 พฤศจิกายน 2564
ปีที่: 31 ฉบับที่: 11323 หน้า: 12(ล่างขวา)
Col.Inch: 7.01 Ad Value: 7,711 PRValue (x3): 23,133 คลิป: ขาว-ดำ
คอลัมน์: ข่าวสดทั่วไทย: สมุทรปราการ-จับโคเคน

ทั่วไทย ข่าวสด

● **สมุทรปราการ-จับโคเคน** วันที่ 27 พ.ย. ที่ท่าอากาศยานสุวรรณภูมิ จ.สมุทรปราการ นายพชร อนันตศิลป์ อธิบดีกรมศุลกากร แถลงข่าวจับกุมโคเคนน้ำหนัก 4 ก.ก. มูลค่ากว่า 12 ล้านบาท น.ส.พรพิพัฒน์ (สงวนนามสกุล) อายุ 26 ปี เดินทางมาจากเมืองดูไบ โดยรับว่าจ้างให้ขนโคเคนเข้าไทยเป็นเงิน 1 แสนบาท คาดว่าเป็นเครือข่ายค้ายาเสพติดจากชาวแอฟริกันตะวันตก นอกจากนี้ยังจับยาไอซ์ลักลอบนำออกได้จากการตรวจสอบพัสดุไปรษณีย์ลงทะเบียนระหว่างประเทศ ต้นทางไทย ปลายทางออสเตรเลีย น้ำหนักรวมสิ่งห่อหุ้มประมาณ 4.2 ก.ก.

iQNewsClip www.iqnewsclip.com
InfoQuest Limited | 888/178 Ploenchit Rd., 17th FL. Mahatun Plaza Bldg., Lumpini, Patumwan, Bangkok 10330
02-253-5000, 02-651-4700 02-253-5001, 02-651-4701 help@iqnewsclip.com

ไทยรัฐ
Thai Rath
Circulation: 800,000
Ad Rate: 1,100

Section: First Section/-
วันที่: อาทิตย์ 28 พฤศจิกายน 2564
ปีที่: 72 ฉบับที่: 23322 หน้า: 11(ล่างขวา)
Col.Inch: 17.45 Ad Value: 19,195 PRValue (x3): 57,585 คลิป: ขาว-ดำ
ภาพข่าว: ซุกไอซ์

ซุกไอซ์ นายพชร อนันตศิลป์ อธิบดีกรมศุลกากร แถลงข่าวร่วมกับชุดปฏิบัติการ AITF จับกุมยาไอซ์ 4,270 กรัม มูลค่ากว่า 3 ล้านบาท หลังพบซุกซ่อนอยู่ภายในกล่องพัสดุที่สำแดงเป็นตลับผงหมึก 20 กล่อง เตรียมบินส่งไปประเทศออสเตรเลีย.

iQNewsClip www.iqnewsclip.com
InfoQuest Limited | 888/178 Ploenchit Rd., 17th FL. Mahatun Plaza Bldg., Lumpini, Patumwan, Bangkok 10330
02-253-5000, 02-651-4700 02-253-5001, 02-651-4701 help@iqnewsclip.com

สยามรัฐ
Siam Rath
Circulation: 900,000
Ad Rate: 1,050
Section: First Section/เศรษฐกิจ
วันที่: จันทร์ 29 พฤศจิกายน 2564
ปีที่: 72 ฉบับที่: 24689 หน้า: 6(บน)
Col.Inch: 99.30 Ad Value: 104,265 PRValue (x3): 312,795 คลิป: สี่สี
หัวข้อข่าว: รายงาน: โครงสร้างภาษีบุหรี่ใหม่ เพิ่มประสิทธิภาพจัดเก็บหรือไม่

โครงสร้างภาษีบุหรี่ใหม่ เพิ่มประสิทธิภาพจัดเก็บหรือไม่

รายงาน

รศ.ดร.ภัทรกิตติ์ เนตินิยม หัวหน้าภาควิชาการเงิน คณะบริหารธุรกิจ มหาวิทยาลัยเกษตรศาสตร์ เปิดเผยว่า กฎกระทรวงการคลัง เรื่องกำหนดพิกัดอัตราภาษีสรรพสามิต ฉบับที่ 17 มีผลบังคับใช้ตั้งแต่วันที่ 1 ตุลาคม 2564 ที่ผ่านมาจะส่งผลต่อประสิทธิภาพของระบบภาษีบุหรี่ไทยมากน้อยเพียงใด อาจพิจารณาได้โดยใช้กรอบการประเมินระบบภาษีบุหรี่ของรายงาน Tobacco nomics Cigarette Tax Scorecard (2021) จัดทำโดย University of Illinois Chicago และเผยแพร่เมื่อเดือนพฤศจิกายน 2564 ที่ถูกสร้างขึ้นเพื่อประเมินประสิทธิภาพโครงสร้างภาษีบุหรี่ของประเทศต่างๆทั่วโลก โดยใช้ข้อมูลขององค์กรอนามัยโลกและกำหนดหลักเกณฑ์การประเมิน 4 ด้าน ได้แก่ (1) ด้านราคา (2) ด้านกำลังซื้อ (3) ด้านภาระภาษี และ (4) ด้านโครงสร้างภาษี โดยถือเป็นเครื่องมือวัดประสิทธิภาพระบบภาษีบุหรี่ที่ช่วยให้รัฐบาลของแต่ละประเทศใช้เปรียบเทียบกับหลักสากลและแนวปฏิบัติที่ดีที่สุด และสามารถพัฒนาระบบภาษีบุหรี่ให้มีประสิทธิภาพในการบรรลุเป้าหมายสุขภาพและการจัดเก็บรายได้ของรัฐเพิ่มขึ้นได้อย่างตรงจุด

สำหรับในปี 2563 ประเทศไทยได้คะแนนรวม 1.75 คะแนน จากคะแนนเต็ม 5 อยู่ในอันดับที่ 108 จาก 160 อันดับทั่วโลกประเทศ จึงเป็นที่น่าสนใจว่าหลังจากมีการปรับโครงสร้างภาษีบุหรี่ใหม่ในเดือนตุลาคม 2564 ระบบภาษีบุหรี่ของไทยจะได้คะแนนประเมินภายใต้กรอบการประเมินฯ เพิ่มขึ้นหรือไม่ โดยหากใช้ข้อมูลเบื้องต้นที่เกิดขึ้นหลังจากมีการปรับโครงสร้างภาษีบุหรี่ครั้งนี้ จะสามารถประเมินคะแนนตามกรอบดังกล่าวได้ ดังนี้

1.ได้คะแนนเพิ่มขึ้นในด้านภาระภาษี เนื่องจากการปรับเพิ่มภาษีสรรพสามิตทั้งอัตรามูลค่าและอัตราปริมาณ ได้ส่งผลให้สัดส่วนภาระภาษีทั้งหมดและภาระภาษีสรรพสามิตของบุหรี่ยี่ห้อที่ขายดีที่สุดในตลาดเพิ่มขึ้นจากร้อยละ 79 และร้อยละ 59 ของราคาขายปลีก เป็นร้อยละ 81 และร้อยละ 61 ตามลำดับ ซึ่งช่วยเพิ่มคะแนนจากเดิมที่ได้ 4 คะแนน เป็น 4.5 คะแนน

2.ได้คะแนนเท่าเดิมใน 3 ด้าน ได้แก่

2.1) ด้านราคา แม้ว่าบุหรี่ยี่ห้อขายดีที่สุดมีการปรับราคาขึ้น 10% แต่เมื่อปรับให้เป็นเหรียญสหรัฐฯสากล (International dollar) แล้วจะพบว่า ราคาบุหรี่ยี่ห้อขายดียังคงมีค่าอยู่ในระดับที่ทำให้ยังคงได้ 2 คะแนน เท่าเดิม

2.2) ด้านกำลังซื้อ คะแนนส่วนนี้วัดจากการเปลี่ยนแปลงด้านราคาเทียบกับการเปลี่ยนแปลงของรายได้ของผู้บริโภคในช่วง 6 ปีที่ผ่านมา ซึ่งข้อมูลขององค์การอนามัยโลกแสดงว่า ราคาบุหรี่ยี่ห้อที่ขายดีที่สุดในปี 2559 เท่ากับ 86 บาท ในขณะที่จากการปรับโครงสร้างภาษีครั้งนี้ ราคาบุหรี่ยี่ห้อที่ขายดีมีราคาเพิ่มขึ้นจาก 60 บาท เป็น 66 บาท ในปี

iQNewsClip www.iqnewsclip.com
InfoQuest Limited | 888/178 Ploenchit Rd., 17th FL. Mahatun Plaza Bldg., Lumpini, Patumwan, Bangkok 10330
02-253-5000, 02-651-4700 02-253-5001, 02-651-4701 help@iqnewsclip.com

สยามรัฐ
Siam Rath
Circulation: 900,000
Ad Rate: 1,050
Section: First Section/เศรษฐกิจ
วันที่: จันทร์ 29 พฤศจิกายน 2564
ปีที่: 72 ฉบับที่: 24689 หน้า: 6(บน)
Col.Inch: 99.30 Ad Value: 104,265 PRValue (x3): 312,795 คลิป: สี่สี
หัวข้อข่าว: รายงาน: โครงสร้างภาษีบุหรี่ใหม่ เพิ่มประสิทธิภาพจัดเก็บหรือไม่

2564 ดังนั้นเมื่อดูการเปลี่ยนแปลงของราคาในช่วง 6 ปีล่าสุด คะแนนในด้านนี้น่าจะได้เท่าเดิมที่ระดับ 0 คะแนน

2.3) ด้านโครงสร้างภาษี การปรับโครงสร้างภาษีครั้งนี้ยังคงใช้โครงสร้างอัตราภาษีมูลค่า 2 อัตรา คะแนนในส่วนนี้จึงได้เท่าเดิมที่ 1 คะแนน เท่านั้น

ทั้งนี้ภาพรวมคะแนนประเมินระบบภาษีบุหรี่ของไทยน่าจะเพิ่มขึ้นจาก 1.75 คะแนน เป็น 1.88 คะแนน โดยยังอยู่ในระดับที่ 99 ของโลก และ 5 ของอาเซียน ซึ่งเป็นที่น่าเสียดายที่การปรับโครงสร้างภาษีครั้งนี้ไม่ได้ช่วยให้ไทยได้คะแนนเพิ่มขึ้นมากเท่าใดนัก โดยเฉพาะในด้านโครงสร้างภาษี ซึ่งน่าจะเกิดจากสาเหตุหลักที่รัฐยังคงเลือกใช้ภาษีบุหรี่แบบ 2 อัตราต่อไป ซึ่งรายงานดังกล่าวเห็นว่า เป็นอุปสรรคที่สำคัญที่สุดต่อการจัดเก็บภาษีบุหรี่ เพราะไม่ว่าจะใช้ระบบภาษีแบบใดแต่หากมีการใช้ระบบภาษีหลายอัตราแล้วจะได้แค่ 1 คะแนนเท่านั้น

โดยการมีโครงสร้างภาษีซับซ้อนจะจูงใจให้ผู้ประกอบการบุหรี่แข่งขันกันผลิตและขายบุหรี่ราคาถูกจนบั่นทอนประสิทธิภาพของการจัดเก็บภาษีบุหรี่ลงนั่นเอง ดังจะเห็นได้จากสถิติผู้สูบบุหรี่ของสำนักงานสถิติแห่งชาติที่ชี้ให้เห็นว่าในปี 2564 ยังมีผู้สูบบุหรี่มากถึง 5.6 ล้านคน ซึ่งไม่ได้ลดลงจากจำนวน 6 ล้านคนในปี 2560 มากเท่าใดนัก แม้จะมีการปรับเปลี่ยนโครงสร้างภาษีบุหรี่ครั้งใหญ่ในปี 2560 ก็ตาม และก็ได้สะท้อนให้เห็นว่าโครงสร้างภาษี 2 อัตรานั้นไม่มีประสิทธิภาพ แม้จะทำให้ภาระภาษีของไทยอยู่ในระดับที่สูงถึง 80% ของราคาขายก็ตาม

สำหรับคะแนนในด้านกำลังซื้อที่ไทยยังคงได้คะแนนอยู่ในระดับต่ำแม้ว่าโดยเฉลี่ยแล้วประเทศยังคงมีการปรับขึ้นภาษีบุหรี่เป็นประจำทุก 3 ปีก็ตาม ซึ่งปัญหานั้นน่าจะมาจาก 2 สาเหตุหลัก ได้แก่ (1) การให้ความสำคัญกับการขึ้นอัตราภาษีมูลค่ามากกว่าอัตราภาษีปริมาณ เช่นในช่วงก่อนปี 2560 ที่ใช้ระบบภาษีมูลค่าเพียงอย่างเดียว และในปี 2564 ที่มีการเพิ่มภาษีมูลค่าในสัดส่วนที่มากกว่าภาษีปริมาณ ซึ่งก็เป็นการสร้างแรงจูงใจให้ผู้ประกอบการบุหรี่หันมาลดต้นทุนการผลิตและกำหนดราคาบุหรี่ให้ถูกลง และ (2) การไม่ให้ความสำคัญกับการปรับขึ้นภาษียาเส้นที่ถือเป็นสินค้าทดแทนบุหรี่แต่ยังมีราคาถูกกว่าหลายเท่าตัว ทำให้การปรับขึ้นภาษีบุหรี่ในระดับที่สูงเป็นไปได้ยากขึ้น เพราะเหมือนไปส่งเสริมการสูบยาเส้นไปโดยปริยาย และส่งผลกระทบต่อรายได้รัฐตามมาเพราะยาเส้นเสียภาษีในอัตราที่ต่ำทั้งๆที่จำนวนผู้สูบไม่ได้ลดลงในภาพรวม

ทั้งนี้หากรัฐต้องการจะปรับนโยบายภาษีบุหรี่ให้มีประสิทธิภาพมากขึ้นให้ตรงจุดในระยะต่อไป ก็ควรพิจารณากำหนดนโยบายภาษีบุหรี่ให้สอดคล้องกับกรอบการประเมินระบบบุหรี่ดังกล่าวดังนี้ (1) เปลี่ยนมาใช้อัตราภาษีมูลค่าบุหรี่แบบอัตราเดียว (2) ปรับเพิ่มอัตราภาษียาเส้นให้ใกล้เคียงกับอัตราภาษีบุหรี่ที่สุด และ (3) ปรับขึ้นภาษีบุหรี่อย่างสม่ำเสมอตามการเปลี่ยนแปลงของกำลังซื้อของผู้บริโภค และ (4)ให้ความสำคัญกับการเพิ่มสัดส่วนภาษีปริมาณมากกว่าภาษีมูลค่า โดยหากไทยสามารถดำเนินการตามข้อเสนอแนะข้างต้นได้ครบถ้วนน่าจะช่วยเพิ่มคะแนนทั้งในด้านโครงสร้างภาษีและกำลังซื้อได้ดีขึ้นจนนำมาสู่คะแนนในภาพรวมที่ทัดเทียมประเทศที่เป็นตัวอย่างที่ดีที่ได้คะแนนประเมินในภาพรวมรวมในระดับที่สูงเช่น อังกฤษ แคนาดา นิวซีแลนด์ ฟิลิปปินส์ และสิงคโปร์ เป็นต้น

iQNewsClip www.iqnewsclip.com
InfoQuest Limited | 888/178 Ploenchit Rd., 17th FL. Mahatun Plaza Bldg., Lumpini, Patumwan, Bangkok 10330
02-253-5000, 02-651-4700 02-253-5001, 02-651-4701 help@iqnewsclip.com

naewna.com

Rating: ★★★★★

บันทึกไฟล์เมื่อ: อาทิตย์ 28 พฤศจิกายน 2564 เวลา 20:17 **Site Value:** 60,000 **PRValue (x3)** 180,000

หัวข้อข่าว: 3 หมื่นล้าน จากคมนาคมถึงคลัง บทเรียนของ 'อาคม เติมพิทยาไพสิฐ'

มั่นคง ตรงไปไม่ตรงใคร

แนวหน้า

วันอาทิตย์ ที่ 28 พฤศจิกายน พ.ศ. 2564

3 หมื่นล้าน!! จากคมนาคมถึงคลัง บทเรียนของ 'อาคม เติมพิทยาไพสิฐ'

วันอาทิตย์ ที่ 28 พฤศจิกายน พ.ศ. 2564, 18.26 น.

Twitter Share

เพิ่มเพื่อน

เมื่อกระทรวงการคลัง โดยนาย อาคม เติมพิทยาไพสิฐ รัฐมนตรีว่าการกระทรวงการคลัง มีมติให้บริษัท ธนารักษ์พัฒนาสินทรัพย์ จำกัด(ธพส.) ถือเป็นหน่วยงานรัฐวิสาหกิจ สังกัดกรมธนารักษ์ กระทรวงการคลัง สร้างศูนย์ราชการเฉลิมพระเกียรติสำนักงานต่อขยาย โซน c ด้านทิศใต้ วงเงินงบประมาณ 30,000 ล้านบาท

เพื่อให้หน่วยราชการเข้าใช้พื้นที่เป็นสำนักงานแทนการเช่าพื้นที่เอกชน ซึ่งจะช่วยลดค่าใช้จ่ายงบประมาณ และเป็นการสร้างรายได้ให้รัฐเพิ่มขึ้น รวมทั้งเพิ่มประสิทธิภาพในการประสานงาน และการให้บริการประชาชนให้ได้รับความสะดวกสบายตลอดจนเป็นการใช้ประโยชน์ที่ดินภายในศูนย์ราชการให้เต็มศักยภาพ และเกิดประโยชน์สูงสุด

แต่เมื่อวันที่ 20 ตุลาคม 2564 นายเบญจพิศิลป์ แสงสถิต กรรมการผู้จัดการบริษัท ธนารักษ์พัฒนาสินทรัพย์ จำกัด ได้ประกาศร่างขอบเขตของงาน หรือ TOR (Term of Reference) รายละเอียดคุณลักษณะเฉพาะของพัสดุ หรือแบบรูปรายการงานก่อสร้างมาตาร ด้วยวิธีประกวดราคาอิเล็กทรอนิกส์(e-bidding) เลขที่โครงการ 641 072 065 22 ว่า ผู้ยื่นซองต้องมีผลงานก่อสร้างอาคารสำนักงานที่มีมูลค่าไม่น้อยกว่า 2,250,000,000 บาท (สองพันสองร้อยห้าสิบล้านบาท)พร้อมแสดงสำเนาสัญญาจ้างด้วย

ข้อกำหนดเดิมๆยังคงไว้ แต่ต่อมาทั้งข้อ 4 TOR ที่ระบุว่า (4) ผู้ยื่นข้อเสนอผลงานต้องกล่าว ต้องมีผลงานการก่อสร้างอาคารสำนักงานที่สร้างใหม่ และได้รับการรับรองมาตรฐาน LEED (Leadership in Environmental Design) ไม่ต่ำกว่าระดับ Gold มีพื้นที่ก่อสร้างไม่น้อยกว่า 65,000 ตารางเมตรด้วย โดยให้นำสำเนาใบรับรองและเอกสารสัญญาผลงานอาคารสำนักงานที่ได้รับรองมาตรฐานมายื่นก่อนวันประกวด

แต่ในข้อที่ 21 กลับตรงกันข้าม โดยกำหนดว่าให้ผู้รับจ้างต้องดำเนินงานก่อสร้างให้ได้ตามเกณฑ์มาตรฐานอาคารเขียวไทย (TREES) หรือรับการรับรองมาตรฐาน (Thai s Rating of Energy and Environmental Sustainability) ทำให้ผู้รับเหมาก่อสร้างเกมส่งเสียงกันขึ้นมึงว่า มีการล็อคเป้ากันหรือเปล่า?

เพราะจะมีบริษัทที่มีคุณสมบัติอาคารเขียว LEED (Leadership in Environmental Design) เพียงไม่กี่บริษัท เท่านั้นที่มีคุณสมบัตินี้ และบริษัท2-3 บริษัทนี้เท่านั้นส่วนเกินรับงานราชการไทย

ผู้สื่อข่าวได้จาระลึกไปดูข้อกำหนดเฉพาะงานข้อที่ 21. ที่กำหนดว่าผู้รับจ้างจะต้องดำเนินงานก่อสร้างให้เป็นไปตามข้อกำหนด ตามเกณฑ์การประเมินความยั่งยืนทางพลังงานและสิ่งแวดล้อมไทย สำหรับอาคารก่อสร้างและปรับปรุงโครงการใหม่ หรือ TREES-NC(Thai s Rating of Energy and Environmental Sustainability -New Construction) จริงๆ เคยตั้งข้อสังเกตว่า ทำไม? ข้อกำหนดงานอยากให้ผู้ก่อสร้างกำหนดกรอบการทำงานตามแบบ TREES แต่เวลากำหนด TOR ต้องการแต่งสเปก LEED เท่านั้น

งานนี้อาจจะยาว มีข่าวรวมไปว่า อาคมมีการร้องศาลปกครอง ร้องศาลอาญาทุจริตและประพฤติมิชอบ แถมร้องไปที่ป.ป.ช.ด้วย เช่นนั้น นาย นาฬิกอสิทัต แสงสถิต กรรมการผู้จัดการบริษัท ธนารักษ์พัฒนาสินทรัพย์ จำกัด ควรต้องคิดให้รอบคอบมากกว่าจะเจ็บตัวกำหนด TOR แต่คุณสมบัติ LEED

ด้านนายอาคม เติมพิทยาไพสิฐ รัฐมนตรีว่าการกระทรวงการคลัง เคยดีมีมาเรียบมาแล้วเมื่อครั้งเป็นรัฐมนตรีว่าการกระทรวงคมนาคม ถึงมีสมกเป็นหน่วยงานรัฐวิสาหกิจในสังกัด

ครั้งนั้น สคมก.เกิดปัญหามากมายจาก 2 โครงการใหญ่ที่ต้องดำเนินการ คือ มหกาวพฤติโครงการจัดซื้อรถเมล์อินจีวี 489 คัน พร้อมระบบซ่อมบำรุงรักษาวงเงิน 4,260 ล้านบาท โดนร้องเรียนต่อศาลปกครองกลางว่า มติที่ประชุมบอร์ดสคมก.มีการประชุมลับ ปั่นผลมติเพื่อเป็นประโยชน์ต่อบริษัทเอกชนรายหนึ่ง จนศาลมีคำสั่งคุ้มครองชั่วคราวให้หยุดการบังคับใช้สัญญา

กับกรณีที่ สคมก. บอกยกเลิกสัญญาซื้อ-ขายรถเมล์ NGV จำนวน 489 คัน โดยไม่ชอบด้วยกฎหมาย ซึ่งศาลปกครองกลางมีคำพิพากษา ให้ สคมก. ชดใช้ค่าเสียหายให้บริษัท เบลท์ริน กรุ๊ป จำกัด, บริษัท อาร์ แอนด์ เอ คอมเมอร์เชียล วิสซิเตส์ เอกซ์เป็น มีเยอตี, บริษัท รถยนต์เมืองหลง (เชียงใต้) จำกัด และบริษัท เทคโนโลยีพลังงานใหม่ เม่ยพังกวางโจว จำกัด รวมเป็นเงิน 1,159.97 ล้านบาท พร้อมดอกเบี้ยในอัตรา 7.5% ต่อปีของเงินต้น 1,147.83 ล้านบาท สคมก.ยื่นเจ้งอยู่แล้ว หนี้เพิ่มขึ้นอีก

ยังมีเรื่องระบบบัตรโดยสารอิเล็กทรอนิกส์พร้อมอุปกรณ์ E-Ticket และเครื่องเก็บเงิน Cash Box บรรจุโดยสารประจำทาง 2,600 คัน มูลค่าโครงการรวมทั้งสิ้น 1,665 ล้านบาท ที่ยังไม่มีใครไม่ถึงไหน เช่นกับ บริษัทที่ดำเนินการไม่สามารถทำงานให้ตามสัญญา ในที่สุด องค์การขนส่งมวลชนกรุงเทพ (ขสมก.) ต้องบอกเลิกสัญญาโครงการเช่าระบบบัตรโดยสารอิเล็กทรอนิกส์พร้อมอุปกรณ์ (E-Ticket) มูลค่าราม 1,665 ล้านบาท เมื่อวันที่ 21 มีนาคม 2562 ด้วยความระเทน เพราะเป็นบริษัทใกล้ชิดเจ้านาย

เหตุการณ์นี้ผ่านมาไม่กี่ปี หลายเรื่องจึงยังคาราคาซัง นายอาคม เติมพิทยาไพสิฐ ในวันนี้ ว่าการกระทรวงการคลัง จะปล่อยเรื่องเข้าข้อบกเรื่องอย่างไร

สำหรับนายบาฬิกอสิทัต แสงสถิต ก็ควรทำงานให้มีความโปร่งใส ไม่มีปัญหาภายหลัง จะเกิด TREES หรือเกณฑ์การประเมินความยั่งยืนทางพลังงานและสิ่งแวดล้อมไทยเข้าไปใน TOR แล้วปล่อยให้ผู้ผลบริษัทแข่งขันกันตามยุจะเกิบ แต่นี้ก็ล่ำวามแล้ว มิฉะนั้นเรื่องยาวถึงไรงถึงศาลแปนอน

-(016)

ข่าวที่เกี่ยวข้อง

เศรษฐศาสตร์วันหยุด : หรูผนึกดีแทค ไม่ใช่เรื่องของการครอบงำตลาด

เปิดตลาดราคาทองคำลง50 รูปพรรณขายออก29,150บาท

ผวาโควิดพันธุ์ใหม่ ยุโรประบาดซ้ำ,หุ้นไทยร่วง37จุด

MY NEW ID

คลิก

Breaking News

จนท.บุกตรวจสอบ คนจ้างแรงงานผิดกฎหมายเข้าอาคาร ภายใน

'ขนมปังเจ้ามัวสยาดี' อร่อย ทำขายมา100ปีที่อำนาจเจริญ

ปชป.ลงสัมภาษณ์! 'ปิยบุตร' เปิดโจทย์เรียกโบกมือลา ยังสอบไล่ต่อ

ใบแจ้งเตือนจราจร สายด่วนแจ้งความ ตีเรื่องจราจรผิดปกติ

ชาวบ้านร่วมแรงจับโจรใช้ยาปัจจุบันทำ ผลกระทบกลัวยอดขาย

ดูทั้งหมด

iQNewsClip www.iqnewsclip.com

InfoQuest Limited | 888/178 Ploenchit Rd., 17 th FL. Mahatun Plaza Bldg., Lumpini, Patumwan, Bangkok 10330

02-253-5000, 02-651-4700 02-253-5001, 02-651-4701 help@iqnewsclip.com

แนวหน้า
Naew Na
Circulation: 900,000
Ad Rate: 1,250
Section: วาไรตี้/ภาพ-ข่าวสังคม
วันที่: จันทร์ 29 พฤศจิกายน 2564
ปีที่: 42 ฉบับที่: 14824 หน้า: 19(บน)
Col.Inch: 91.97 Ad Value: 114,962.50 PRValue (x3): 344,887.50 คลิป: สี่สี
หัวข้อข่าว: ราชวิทยาลัยจุฬาภรณ์ จับมือ 6 หน่วยงาน ลงนามความร่วมมือสร้างถนนเชื่อมต่อศูนย์...

ราชวิทยาลัยจุฬาภรณ์ จับมือ 6 หน่วยงาน ลงนามความร่วมมือ สร้างถนนเชื่อมต่อศูนย์ราชการฯ แจ้งวัฒนะ-ประชาชื่น

ราชวิทยาลัยจุฬาภรณ์ ร่วมกับ **กองทัพบก โดยมณฑลทหารบกที่ 11 การประปานครหลวง กรุงเทพมหานคร กรมธนารักษ์** และ **บริษัท ธนารักษ์พัฒนาสินทรัพย์ จำกัด** โดย **ศ.นพ.นิธิ มหานนท์** เลขาธิการราชวิทยาลัยจุฬาภรณ์ พร้อมด้วย **พลตรีสราวุธ ไชยสิทธิ์** ผู้บัญชาการมณฑลทหารบกที่ 11, **กวี อารีกุล** ผู้ว่าการการประปานครหลวง, **ศักดิ์ชัย บุญมา** รองผู้ว่าราชการกรุงเทพมหานคร, **ประภาศ คงเอียด** อธิบดีกรมธนารักษ์ และ **นาฬิกอติภัค แสงสนิท** กรรมการผู้จัดการ บริษัท ธนารักษ์พัฒนาสินทรัพย์ จำกัด ร่วมลงนามบันทึกความร่วมมือโครงการก่อสร้างถนนเชื่อมต่อศูนย์ราชการเฉลิมพระเกียรติ 80 พรรษา 5 ธันวาคม 2550 กับถนนประชาชื่น (ถนนหมายเลข 10) ณ ห้องประชุมวายุภักษ์ 6 ชั้น 5 ศูนย์ประชุมวายุภักษ์ โรงแรมเซ็นทรา บายเซ็นทรา ศูนย์ราชการและคอนเวนชั่นเซ็นเตอร์ แจ้งวัฒนะ กรุงเทพมหานคร เมื่อวันที่ 17 พฤศจิกายน ที่ผ่านมา

โครงการก่อสร้างถนนต่อเชื่อมศูนย์ราชการเฉลิมพระเกียรติ 80 พรรษา 5 ธันวาคม 2550 กับถนนประชาชื่น (ถนนหมายเลข 10) เกิดจากความร่วมมือระหว่าง ราชวิทยาลัยจุฬาภรณ์ ร่วมกับ กองทัพบก โดยมณฑลทหารบกที่ 11

iQNewsClip www.iqnewsclip.com
InfoQuest Limited | 888/178 Ploenchit Rd., 17th FL. Mahatun Plaza Bldg., Lumpini, Patumwan, Bangkok 10330
02-253-5000, 02-651-4700 02-253-5001, 02-651-4701 help@iqnewsclip.com

แนวหน้า
Naew Na
Circulation: 900,000
Ad Rate: 1,250
Section: วาไรตี้/ภาพ-ข่าวสังคม
วันที่: จันทร์ 29 พฤศจิกายน 2564
ปีที่: 42 ฉบับที่: 14824 หน้า: 19(บน)
Col.Inch: 91.97 Ad Value: 114,962.50 PRValue (x3): 344,887.50 คลิป: สี่สี
หัวข้อข่าว: ราชวิทยาลัยจุฬาภรณ์ จับมือ 6 หน่วยงาน ลงนามความร่วมมือสร้างถนนเชื่อมต่อศูนย์...

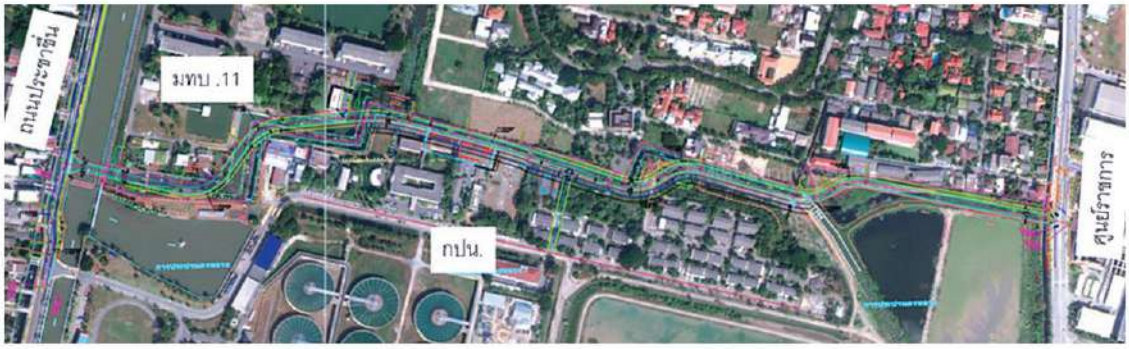

การประปานครหลวง กรุงเทพมหานคร กรมธนารักษ์ และ บริษัท ธนารักษ์พัฒนาสินทรัพย์ จำกัด เพื่อรองรับการจราจรของโครงการพัฒนาพื้นที่ส่วนขยายศูนย์ราชการเฉลิมพระเกียรติ 80 พรรษาฯ และศูนย์การแพทย์ภัทรมหาราชานุสรณ์ โรงพยาบาลจุฬาภรณ์ส่วนขยายขนาด 400 เตียง เป็นการเพิ่มเส้นทางด้านตะวันตกของศูนย์ราชการแจ้งวัฒนะ โดยปัจจุบันเส้นทางที่ใช้สัญจร มี 2 เส้นทาง คือ ทิศเหนือเป็นเส้นทางเชื่อมสู่ถนนแจ้งวัฒนะ และทางทิศตะวันออกเป็นเส้นทางถนนหมายเลข 8 มุ่งสู่ถนนวิภาวดีรังสิต ทั้งนี้ โครงการก่อสร้างถนนหมายเลข 10 จะเชื่อมต่อจากศูนย์ราชการแจ้งวัฒนะฯ ไปทางด้านทิศตะวันตกบรรจบกับถนนประชาชื่น (ถนนหมายเลข 11) โดยคาดว่าจะช่วยบรรเทาปัญหาการจราจรบนถนนแจ้งวัฒนะ และเพื่อประโยชน์แก่ประชาชนทั่วไปที่ใช้สัญจรไปมา รวมถึงอำนวยความสะดวกให้กับผู้รับบริการของโรงพยาบาลจุฬาภรณ์ในการใช้เป็นเส้นทางเข้ารับบริการด้านการแพทย์ ณ ศูนย์การแพทย์ภัทรมหาราชานุสรณ์ โรงพยาบาลจุฬาภรณ์ ขนาด 400 เตียง ที่มีแผนจะเปิดให้บริการในช่วงปลายปี 2565 นี้ รวมถึงเพื่อการติดต่อราชการในศูนย์ราชการแจ้งวัฒนะด้วย ลักษณะรูปแบบโครงการฯ จะเป็นการก่อสร้างถนน คสล. ขนาด 2 ช่องจราจร สะพานข้ามคลองประปา สะพานข้ามคลองบางตลาด มีระบบระบายน้ำ ระบบไฟฟ้าแสงสว่าง ระบบการจราจรสงเคราะห์ โดยมีจุดเริ่มต้นจากถนนประชาชื่น ข้ามคลองประปา ผ่านพื้นที่ของมณฑลทหารบกที่ 11 และพื้นที่ของการประปานครหลวง ข้ามคลองบางตลาด และจุดสิ้นสุดโครงการเชื่อมต่อกับถนนภายในศูนย์ราชการแจ้งวัฒนะ และ"ศูนย์การแพทย์ภัทรมหาราชานุสรณ์" โรงพยาบาลจุฬาภรณ์ ระยะทางรวมทั้งโครงการประมาณ 1.30 กิโลเมตร ใช้งบประมาณการก่อสร้างมูลค่ารวม 320 ล้านบาท และมีกำหนดการก่อสร้างปลายปี 2564 คาดว่าจะแล้วเสร็จตามสัญญาพร้อมเปิดให้ประชาชนได้ใช้งานประมาณเดือนมิถุนายน ปี 2566 รวมระยะเวลา 540 วัน

ทั้งนี้ ราชวิทยาลัยจุฬาภรณ์ ก่อตั้งขึ้นจากพระปณิธานและพระวิสัยทัศน์ใน **ศ.ดร.สมเด็จเจ้าฟ้าฯ กรมพระศรีสวางควัฒน วรขัตติยราชนารี** องค์ประธานราชวิทยาลัยจุฬาภรณ์ เพื่อให้เป็นสถาบันในด้านวิทยาศาสตร์ การจัดการศึกษา การค้นคว้าวิจัย และการบริการทางการแพทย์ ทรงมีพระดำริให้พัฒนาต่อยอด "โรงพยาบาลจุฬาภรณ์" จากโรงพยาบาลเฉพาะทางด้านโรคมะเร็งสู่สถาบันการแพทย์ที่ให้บริการครอบคลุมการรักษาทุกโรค ทรงพระกรุณาโปรดให้ราชวิทยาลัยจุฬาภรณ์ จัดสร้าง "ศูนย์การแพทย์ภัทรมหาราชานุสรณ์ โรงพยาบาลจุฬาภรณ์ ส่วนต่อขยายขนาด 400 เตียง เพื่อให้บริการด้านสุขภาพและดูแลรักษาประชาชนอย่างครบวงจร รวมทั้งเป็นอาคารการเรียนการสอนของวิทยาลัยแพทยศาสตร์ศรีสวางควัฒน และวิทยาลัยวิทยาศาสตร์การแพทย์เจ้าฟ้าจุฬาภรณ์ ในโครงการเฉลิมพระเกียรติ 90 ปี พระบาทสมเด็จพระบรมชนกาธิเบศร มหาภูมิพลอดุลยเดชมหาราช บรมนาถบพิตร เพื่อน้อมรำลึกถึงพระมหากรุณาธิคุณ และสืบสานแนวพระราชดำริที่ทรงมุ่งหวังให้ประชาชนมีสุขภาพที่ดี และมีคุณภาพชีวิตที่ได้มาตรฐาน โดยอาคารดังกล่าว ตั้งอยู่ในพื้นที่ของศูนย์ราชการแจ้งวัฒนะฯ มีกำหนดแล้วเสร็จและพร้อมเปิดให้บริการในปี 2565 นี้

iQNewsClip www.iqnewsclip.com
InfoQuest Limited | 888/178 Ploenchit Rd., 17th FL. Mahatun Plaza Bldg., Lumpini, Patumwan, Bangkok 10330
02-253-5000, 02-651-4700 02-253-5001, 02-651-4701 help@iqnewsclip.com

ไทยรัฐ
Thai Rath
Circulation: 800,000
Ad Rate: 2,200
Section: First Section/หน้าแรก
วันที่: จันทร์ 29 พฤศจิกายน 2564
ปีที่: 72 ฉบับที่: 23323 หน้า: 1(ล่าง), 5
Col.Inch: 103.47 Ad Value: 227,634 PRValue (x3): 682,902 คลิป: สี่สี
หัวข้อข่าว: สกู๊ปหน้า1: อำนาจรัฐ-อิทธิพล?เหลี่ยมเล่ห์คอร์รัปชัน

สกู๊ป หน้า1

เข้าใจกันง่ายๆได้ว่า..."ข้อกำหนดงาน" อยากให้ผู้ก่อสร้างกำหนดกรอบการทำงานตามสเปก "TREES" แต่เวลากำหนด TOR ต้องการแค่สเปก "LEED" เท่านั้นเหมือนเกลียดปลาไหลแต่อยากกินน้ำแกงตามภาษิตโบราณไทย จะคิดเป็นอื่นไม่ได้เลยว่า...กติกานี้ทำให้บริษัทก่อสร้างหลายรายไม่สามารถเข้าแข่งขันได้?

อำนาจรัฐ-อิทธิพล? เหลี่ยมเล่ห์คอร์รัปชัน

ดร.มานะ นิมิตรมงคล เลขาธิการองค์กรต่อต้านคอร์รัปชัน (ประเทศไทย) กล่าวไว้ว่า "คอร์รัปชันทางการเมือง"...เป็นคอร์รัปชันที่เลวร้ายที่สุดของประเทศไทยขณะนี้เพราะโกงกันเป็นเครือข่าย มีการใช้ทั้ง "อำนาจรัฐ" และ "อิทธิพล"

ทำให้เกิดความเสียหายวงกว้างและเป็นตัวกระตุ้นให้เกิดคอร์รัปชันอื่นตามมาอีกมาก

ข้อแรก..."ประเด็นอำนาจ" ซึ่งในระบบรัฐสภานักการเมืองในรัฐสภามีอำนาจหน้าที่สำคัญ 4 ประการ...กำหนดนโยบายของรัฐผ่านการออกกฎหมายและให้ความเห็นชอบนโยบายของรัฐบาล, กำหนดงบประมาณในการบริหารและการลงทุนของประเทศ

แต่งตั้งเจ้าหน้าที่รัฐระดับสูงคือนายกรัฐมนตรีและให้การรับรองเห็นชอบผู้ดำรงตำแหน่งในองค์กรสำคัญของรัฐ, ใช้อำนาจของสภาฯ กมธ. และตัว ส.ส. เพื่อตรวจสอบการใช้อำนาจรัฐ หรือปฏิบัติหน้าที่ของรัฐมนตรีและหน่วยงานต่างๆ

ข้อสอง...นอกจากใช้อำนาจตามกฎหมายแล้วนักการเมืองยังทำเรื่องอื่นอีกมากโดยใช้อิทธิพลและเครือข่ายจากตำแหน่งหน้าที่ของตน**ดังนั้น...หากผู้ใดไร้ความรับผิดชอบ ย่อมสร้างหายนะให้กับบ้านเมืองได้ตลอดเวลาและด้วยเครือข่ายโยงใยของนักการเมือง ทำให้พวกเขาสามารถสร้างการเปลี่ยนแปลงกลไกทางเศรษฐกิจ สังคม และการเมืองได้อย่างมีนัย**

ข้อสาม..."ข้าราชการ" มักถูกจูงใจให้ร่วมมือกับนักการเมืองเพื่อความก้าวหน้า มั่นคงในตำแหน่งหน้าที่ หรือเพื่อรายได้ที่ดีกว่า การได้รับความร่วมมือจากข้าราชการมีความจำเป็นมากเพราะสามารถเข้าถึงข้อมูลของรัฐได้ง่าย มีอำนาจหน้าที่ดำเนินการตามกฎหมายที่นักการเมืองต้องการแต่ตัวเองทำไม่ได้...

แถมยังช่วยปกปิดข้อมูลความผิดให้ได้ น่าสนใจว่า...ด้วยอำนาจทั้ง 4 ประการข้างต้นบวกด้วยอิทธิพลของนักการเมืองเมื่อรวมกับความร่วมมือของข้าราชการ...เครือข่ายผลประโยชน์อื่น การ **"คอร์รัปชัน"** แต่ละครั้ง (ถ้าเกิดขึ้น) จึงสร้างความเสียหายต่อบ้านเมืองอย่างรุนแรงและส่งผลกระทบเป็นวงกว้าง

*รายงาน **ดัชนีคอร์รัปชันไทย 2564** ชี้ว่า...สาเหตุสำคัญที่ทำให้เกิดคอร์รัปชัน 3 อันดับแรกคือ ความไม่เข้มงวดในการบังคับใช้กฎหมาย...กฎหมายเปิดช่องให้ใช้ดุลพินิจที่เอื้อต่อการทุจริตและกระบวนการทางการเมืองขาดความโปร่งใส...ตรวจสอบยาก*

เมื่อไม่นานมานี้มีข่าวเล็กๆแต่เป็นเรื่องใหญ่...สร้างศูนย์ราชการ "ส่วนต่อขยาย" กลิ่นไม่ดี งบ 30,000 ล้านบาท "ล็อกสเปก" หรือเปล่า? ที่มาที่ไปมาจากเสียงร้อง "ผู้รับเหมาก่อสร้าง" ที่สะท้อนมุมมองถึงโครงการก่อสร้างส่วนต่อขยายศูนย์ราชการเฉลิมพระเกียรติ โซน c (อาคารด้านทิศใต้) **มูลค่า 30,000 ล้านบาท**

ว่ากันว่า...ส่งสัญญาณแปลกๆว่ามีการ **"ล็อกสเปก"** เอื้อประโยชน์ให้ **"บริษัทยักษ์ใหญ่"** ?

จากมติ ครม. วันที่ 26 พฤศจิกายน 2561 ตามหนังสือสำนักเลขาธิการคณะรัฐมนตรีด่วนที่สุด ที่ นร 0505/38631 ลงวันที่ 30 พฤศจิกายน 2561 อนุมัติในหลักการโครงการพัฒนาพื้นที่ส่วนขยายศูนย์ราชการเฉลิมพระเกียรติฯ

iQNewsClip www.iqnewsclip.com
InfoQuest Limited | 888/178 Ploenchit Rd., 17th FL. Mahatun Plaza Bldg., Lumpini, Patumwan, Bangkok 10330
02-253-5000, 02-651-4700 02-253-5001, 02-651-4701 help@iqnewsclip.com

ไทยรัฐ
Thai Rath
Circulation: 800,000
Ad Rate: 2,200
Section: First Section/หน้าแรก
วันที่: จันทร์ 29 พฤศจิกายน 2564
ปีที่: 72 ฉบับที่: 23323 หน้า: 1(ล่าง), 5
Col.Inch: 103.47 Ad Value: 227,634 PRValue (x3): 682,902 คลิป: สี่สี
หัวข้อข่าว: สกู๊ปหน้า1: อำนาจรัฐ-อิทธิพล?เหลี่ยมเล่ห์คอร์รัปชัน

โซน C ของบริษัท ธนารักษ์พัฒนาสินทรัพย์ จำกัด (ธพส.) สังกัดกรมธนารักษ์ กระทรวงการคลัง

เพื่อให้หน่วยราชการเข้าใช้พื้นที่เป็นสำนักงานแทนการเช่าพื้นที่เอกชน ช่วยลดภาระงบประมาณและเป็นการสร้างรายได้ให้รัฐเพิ่มขึ้น รวมทั้งเพิ่มประสิทธิภาพในการประสานงาน...การให้บริการประชาชนให้ได้รับความสะดวก ตลอดจนเป็นการใช้ประโยชน์ที่ดินภายในศูนย์ราชการฯให้เต็มศักยภาพ เกิดประโยชน์สูงสุด

แต่แล้ว...เมื่อวันที่ 20 ตุลาคม 2564 นายนาฬิกอติภัค แสงสนิท กรรมการผู้จัดการบริษัท ธนารักษ์พัฒนาสินทรัพย์ จำกัด ได้ประกาศร่างขอบเขตของงาน หรือ TOR (Term of Reference)

รายละเอียดคุณลักษณะเฉพาะของพัสดุหรือแบบรูปรายการงานก่อสร้างอาคาร ด้วยวิธีประกวดราคาอิเล็กทรอนิกส์ (e-bidding) เลขที่โครงการ 641072065 22 ว่า **"ผู้ยื่นข้อเสนอ"** ต้องมีผลงานก่อสร้างอาคารสำนักงานที่มีมูลค่าไม่น้อยกว่า2,250,000,000 บาท(สองพันสองร้อยห้าสิบล้านบาทถ้วน)

พร้อมแสดงสำเนาสัญญาจ้างด้วย โดยผลงานดังกล่าวจะต้องมีลักษณะดังต่อไปนี้

หนึ่ง...เป็นผลงานในสัญญาเดียวที่แล้วเสร็จตามสัญญาและมีการตรวจรับงานเรียบร้อยแล้ว

สอง...เป็นผลงานที่เป็นคู่สัญญาโดยตรงกับหน่วยงานของรัฐ หรือหน่วยงานเอกชนที่ ธพส. เชื่อถือและไม่ใช่ผลงานอันเกิดจากการรับจ้างช่วง

สาม...เป็นผลงานที่จะต้องก่อสร้างแล้วเสร็จทั้งอาคารสำนักงานตามสัญญาและก่อสร้างในประเทศไทย ซึ่งข้อถัดมา ข้อที่สี่...นี่เองเป็นข้อที่เป็นปมประเด็นปัญหา ระบุว่า...

ผู้ยื่นข้อเสนอผลงานดังกล่าวต้องมีผลงานการก่อสร้างอาคารสำนักงานที่สร้างใหม่และได้รับการรับรองมาตรฐาน LEED ไม่ต่ำกว่าระดับ Gold มีพื้นที่ก่อสร้างไม่น้อยกว่า 65,000 ตารางเมตรด้วย โดยให้นำสำเนาใบรับรองและเอกสารสัญญาผลงานอาคารสำนักงานที่ได้รับรองมาตรฐานมายื่นก่อนวันประกวดราคา

ประเด็นสำคัญนี้ **"ผู้รับเหมาก่อสร้างไทย"** หลายรายได้มีหนังสือท้วงติงไปยังบริษัท ธนารักษ์พัฒนาสินทรัพย์ จำกัด ว่าตามข้อกำหนดข้อ 4 ที่ระบุว่า...ผลงานการก่อสร้างอาคารที่ได้รับรองมาตรฐาน LEED ไม่ต่ำกว่าระดับ Gold ซึ่งเป็นเกณฑ์การประเมินระดับนานาชาติที่แสดงถึงมาตรฐานในการก่อสร้างอาคารสีเขียว

แต่...ในข้อ 21 บริษัท ธนารักษ์พัฒนาสินทรัพย์ จำกัด ได้กำหนดว่าให้ผู้รับจ้างต้องดำเนินงานก่อสร้างให้ได้ตามเกณฑ์มาตรฐานอาคารเขียวไทย (TREES) หรือรับการรับรองมาตรฐาน (Thai's Rating of Energy and Environmental Sustainability) จึงได้ท้วงติงไปว่า...

ผลงานก่อสร้างที่ได้รับมาตรฐานอาคารเขียวไทย TREES ก็ควรที่จะนำมาใช้เป็นผลงานในการยื่นผลงานตามข้อกำหนดได้เช่นกันแทนที่จะใช้ผลงานก่อสร้างอาคารตามมาตรฐานเขียว (LEED) เพียงอย่างเดียว

วิศวกรผู้เชี่ยวชาญงานก่อสร้างในแวดวงอธิบายว่า อาคารที่ต้องการขอมาตรฐานอาคารเขียวในประเทศไทยนั้นมีเกณฑ์การประเมินหลักๆที่นิยมอยู่ 2 เกณฑ์คือ LEED ซึ่งเป็นที่ยอมรับทั่วโลกจากสหรัฐอเมริกา และ TREES หรือเกณฑ์การประเมินความยั่งยืนทางพลังงานและสิ่งแวดล้อมไทย

"สถาบันอาคารเขียวไทย" โดย **"TREES"** นั้นถูกออกแบบและกำหนดเกณฑ์การประเมินให้คล้าย LEED แต่ได้มีการปรับเปลี่ยนการประเมินบางหัวข้อเพื่อให้เกณฑ์การประเมินนั้นเหมาะสมกับประเทศไทย

พลิกข้อมูลดูรายละเอียดให้ชัดเจนพุ่งเป้าไปที่ข้อกำหนดเฉพาะงานข้อที่ 21 ก็กำหนดไว้ว่า **"ผู้รับจ้าง"** จะต้องดำเนินงานก่อสร้างให้เป็นไปตามข้อกำหนดตามเกณฑ์การประเมินความยั่งยืนทางพลังงานและสิ่งแวดล้อมไทยสำหรับอาคารก่อสร้างและปรับปรุงโครงการใหม่ หรือ TREES-NC (Thai's Rating of Energy and Environmental Sustainability-New Construction) จริงๆอาจจะกล่าวแบบเข้าใจกันง่ายๆได้ว่า...

"ข้อกำหนดงาน" อยากให้ผู้ก่อสร้างกำหนดกรอบการทำงานตามสเปก **"TREES"** แต่เวลากำหนด TOR ต้องการแค่สเปก **"LEED"** เท่านั้น เหมือนเกลียดปลาไหลแต่อยากกินน้ำแกง ตามภาษิตโบราณไทย

จะคิดเป็นอื่นไม่ได้เลยว่า...กติกานี้ทำให้บริษัทก่อสร้างหลายรายไม่สามารถเข้าแข่งขันได้?

ถ้าจะให้การทำงานมีความโปร่งใส ไม่มีปัญหาอะไรเกิดขึ้นมาในภายหลัง ขอความกรุณาฝาก...

บริษัท ธนารักษ์พัฒนาสินทรัพย์ จำกัด เติม **"TREES"** หรือ...เกณฑ์การประเมินความยั่งยืนทางพลังงานและสิ่งแวดล้อมไทยเข้าไปใน **"TOR"** เพื่อปล่อยให้แต่ละบริษัทแข่งขันกันตามกฎระเบียบอย่างเท่าเทียมกัน

ความโปร่งใส...เป็นเรื่องสง่างามตรงข้ามกับ"คอร์รัปชัน" ดร.มานะสรุปย้ำไว้ว่า **การแก้อย่างยั่งยืนคือมีเครื่องมือตรวจสอบที่เสรี รวดเร็ว แบบ... "โซเชียลแซงชัน"...สร้างกติกาที่ชัดเจน โดยออก พ.ร.บ.การขัดกันแห่งผลประโยชน์ฯและ...ผลักดันให้องค์กรอิสระฯตรวจสอบถ่วงดุลได้อย่างเข้มแข็ง.**

iQNewsClip www.iqnewsclip.com
InfoQuest Limited | 888/178 Ploenchit Rd., 17th FL. Mahatun Plaza Bldg., Lumpini, Patumwan, Bangkok 10330
02-253-5000, 02-651-4700 02-253-5001, 02-651-4701 help@iqnewsclip.com

ผู้จัดการสุดสัปดาห์ 360°
Poo Jadkarn Weekend 360 Degree
Circulation: 850,000
Ad Rate: 400

Section: First Section/-
วันที่: เสาร์ 27 พฤศจิกายน - ศุกร์ 3 ธันวาคม 2564
ปีที่: 13 **ฉบับที่:** 631 **หน้า:** 12(กลาง)
Col.Inch: 98.47 **Ad Value:** 39,388 **PRValue (x3):** 118,164 **คลิป:** สี่สี
หัวข้อข่าว: แก้ "หวยแพง" (ไม่) จบที่ "รัฐบาลลุง" !?

แก้ "หวยแพง" (ไม่) จบที่ "รัฐบาลลุง" !?

"หวยแพง" ปัญหาเรื้อรังที่ "รัฐบาลลุง" ยังคงแก้ไม่ตก นับตั้งแต่ "พล.อ.ประยุทธ์ จันทร์โอชา" เข้ามาทำรัฐประหารจวบจนเป็น "นายกรัฐมนตรี" ที่มาจากการเลือกตั้ง ล่าสุดกับปัญหา "แพลตฟอร์มออนไลน์ กว้านซื้อ-ปั่นราคาสลาก" ดังนั้น การจำหน่ายตามราคาที่ระบุบนหน้าสลาก 80 บาท เป็นไปแทบไม่ได้

ข้อมูล ณ วันที่ 21 พ.ย. 2564 ตลาดขายส่งลอตเตอรี่ อ.วังสะพุง จ.เลย ตลาดการซื้อขายลอตเตอรี่ที่ใหญ่สุดในภาค ลอตเตอรี่ 1 ใบ ราคาต้นทุน ใบละ 92.50 บาท, ชุด 2-3 ตกใบละ 98 บาท, ชุด 4 ใบ ราคา 108 บาท, ชุด 5 ใบ ราคา 113 บาท ฯลฯ ผู้ค้าสลากฯ รายย่อยบ่นอุบเป็นเสียงเดียวกันว่า "ราคาแพงมาก" และแพงเช่นนี้ติดต่อกันมาแล้ว 2-3 งวด

กล่าวสำหรับต้นตอของปัญหาสลากฯ ระลอกล่าสุดเป็นที่รับรู้กันว่ามีนักลงทุนใหญ่ปั่นตลาด กว้านซื้อหวยโควตา เมื่อกวาดซื้อหวยมาจำนวนมากหวยในตลาดก็น้อยลง โดยเอาไปจัดชุดจัดจำหน่ายเป็นหวยออนไลน์ รวมถึงนำกลับมาหุ้มขายในตลาดขายส่ง ชัดเจนว่าราคาขายสลากฯ เกินราคา เป็นภาพสะท้อนการแทรกแซงของกลุ่มนายทุน ตลอดเวลาที่ผ่านมามีเสียงร้องเรียนปัญหาสลากราคาแพงจากผู้ค้ารายย่อยและประชาชนจำนวนมาก ราคาซื้อขายส่งใบละ 91-95 บาท ทำให้ให้ผู้ค้ารายย่อยที่ซื้อต่อมา จำต้องปรับขึ้นราคาขายปลีกใบ 100-110 บาท และสลาก ชุด 2 ใบ ขายคู่ละ 220 บาท เป็นต้น รวมทั้ง มีข้อเรียกร้องไปยังหน่วยงานที่เกี่ยวข้องให้แก้ไขปัญหาสลากแพงให้เกิดเป็นรูปธรรมและความยั่งยืน

นายธนวรรธน์ พลวิชัย กรรมการและโฆษกคณะกรรมการสลากกินแบ่งรัฐบาล ยอมรับว่าปัญหาดังกล่าวเป็นสาเหตุหนึ่งที่ทำให้สลากฯ ราคาแพง สิ่งที่เกิดขึ้นในขณะนี้มีนักลงทุนออนไลน์เข้ามากว้านซื้อสลากฯ จากรายย่อยในราคาสูงเพื่อนำมาขายช่วง จึงส่งผลให้ราคาสลากในตลาดขายส่งปรับตัวสูงขึ้นตาม

เป็นประเด็นปัญหาที่กองสลากฯ ทราบดี และมีการแจ้งเตือนไปยังแพลตฟอร์มออนไลน์ต่างๆ ซึ่งไม่มีโควตาสลากอย่างเป็นทางการ ให้หยุดเข้ามากว้านซื้อขาย เพราะการรับซื้อในราคาสูง เพื่อนำไปขายช่วง จะเป็นการนำไปสู่กระบวนการกระทำผิดกฎหมาย **"การขายสลากฯ เกินราคา"** อย่างไรก็ตาม ในทางกฎหมายไม่ได้ระบุว่า การขายสลากผ่านแพลตฟอร์มออนไลน์เป็นความผิด แต่หากตรวจพบว่าขายสลากฯ เกินราคาจะมีความผิดทันที

ปัจจุบันสำนักงานสลากกินแบ่งรัฐบาลมีการพิมพ์สลากงวดละ 100 ล้านใบ ถือเป็นจุดสมดุลเพราะความต้องการซื้อสลากในระบบเศรษฐกิจไทยนั้นมีไม่มากไปกว่า 100 ล้านใบ ซึ่งกองสลากฯ ยังไม่พบกับปัญหาสลากขาดตลาด ดังจะเห็นได้ว่าในแต่ละงวดมีสลากเหลือตามแผงในส่วนของปริมาณสลากสมดุลกับความต้องการซื้อแล้ว โดยลักษณะการซื้อสลากมี 2 รูปแบบ คือ 1. การซื้อของประชาชนทั่วไป และ 2. การซื้อไปขายต่อ

iQNewsClip www.iqnewsclip.com
InfoQuest Limited | 888/178 Ploenchit Rd., 17th FL. Mahatun Plaza Bldg., Lumpini, Patumwan, Bangkok 10330
02-253-5000, 02-651-4700 02-253-5001, 02-651-4701 help@iqnewsclip.com

ผู้จัดการสุดสัปดาห์ 360°	**Section:** First Section/-
	วันที่: เสาร์ 27 พฤศจิกายน - ศุกร์ 3 ธันวาคม 2564
	ปีที่: 13 **ฉบับที่:** 631 **หน้า:** 12(กลาง)
Poo Jadkarn Weekend 360 Degree	**Col.Inch:** 98.47 **Ad Value:** 39,388 **PRValue (x3):** 118,164 **คลิป:** สี่สี
Circulation: 850,000 **Ad Rate:** 400	**หัวข้อข่าว:** แก้ "หวยแพง" (ไม่) จบที่ "รัฐบาลลุง" !?

แต่ปัญหาอยู่ที่คนขายซึ่งปัจจุบันมีคนขายเพิ่มขึ้นจาก 2 แสนคน เป็น 4 แสนคน เพราะเห็นว่าคนขายสลากมีกำไรก็อยากลองลงทุนบ้าง รวมทั้งผลกระทบของสถานการณ์โควิด-19 คนตกงานก็หันมาขายสลากเพิ่มมากขึ้นทุกปี แต่ปริมาณสลากมีให้สมดุลกับคนขายเพียง 2 แสนคนเท่านั้น จึงเกิดกระบวนการนำโควตานำสลากไปขายต่อทำกำไร

สำหรับกรณีเอกชนเปิดแพลตฟอร์มรับซื้อขายสลากในราคา 80 บาทนั้น ถือว่าเป็นการส่งเสริมให้ผู้ค้าที่ทำสัญญากับกองสลากทำผิดระเบียบข้อตกลง คือมีการขายช่วงสลากไม่ได้รับสลากไปขายเอง ดังนั้น หากกองสลากทราบว่ามีคู่สัญญารายใดขายช่วงสลากให้แพลตฟอร์มต่างๆ จะเร่งดำเนินการยกเลิกสัญญาให้หมด

ทั้งนี้ สำนักงานสลากฯ วางแนวทางระยะสั้น ระยะกลาง และระยะยาวเพื่อแก้ปัญหา โดยแผนระยะสั้นได้เข้มงวดการตัดสิทธิตัวแทนและผู้มีสิทธิซื้อจองที่ไม่ได้นำสลากไปขายเอง แต่ไปขายต่อให้แพลตฟอร์มออนไลน์หรือช่องทางอื่นเพื่อทำกำไร ซึ่งในปีงบ 2564 ได้ตัดสิทธิแล้วกว่า 9,500 ราย มากสุดนับตั้งแต่ตัดสิทธิมา และจะยังเข้มงวดตัดสิทธิต่อเนื่องอีก ส่วนโควตาที่มีการตัดสิทธิจะนำเข้ามาเพิ่มในส่วนโควตาซื้อจองงวดต่อๆ ไป

สำหรับการแก้ปัญหาระยะกลาง สำนักงานสลากฯ กำลังพิจารณาขยายเครือข่ายร้านลอตเตอรี่ 80 บาทออกไปจังหวัดอื่น หลังจากทดลองนำร่องแล้วที่กรุงเทพฯ และนนทบุรี เพื่อเป็นทางการเลือกในการจำหน่ายสลาก ใบ 80 บาทให้แก่ประชาชน

รวมถึงมีแนวคิดที่จะจัดทำแพลตฟอร์มออนไลน์ขึ้นมาเอง เพื่อขายสลาก 80 บาท ผ่านระบบออนไลน์ ซึ่งกำลังปรึกษาขอความเห็นจากสำนักงานคณะกรรมการกฤษฎีกาอยู่ โดยสำนักงานสลากฯ เดินหน้าศึกษาการออกผลิตภัณฑ์สลากใหม่ขึ้นมา ซึ่งเปิดประชาพิจารณ์รับฟังความเห็นต่อไป

ปัญหาการขายสลากกินแบ่งรัฐบาลเกินราคา 80 บาท เป็นปัญหาที่เรื้อรังมานาน เป็นปัญหาเชิงโครงสร้าง เพราะ พ.ร.บ.สำนักงานสลากกินแบ่งรัฐบาลฯ กำหนดให้ต้องขายขาดทั้ง 100 ล้านฉบับต่องวดโดยไม่รับซื้อคืน เพื่อนำรายได้ไปจัดสรรเงินรางวัลตามกฎหมาย โดยแบ่งเป็นจ่ายเงินรางวัล 60% นำส่งรัฐ 23% รายได้ผู้ขาย 14% และเงินค่าบริหารจัดการ 3%

อย่างไรก็ตาม ก่อนหน้านี้ กองสลากฯ พยายามแก้ไขปัญหาการจำหน่ายสลากเกินราคา โดยกำหนดสัดส่วนการจัดสรรเงินส่วนลดให้ตัวแทนจำหน่ายรายย่อยมีรายได้จากการจำหน่ายสลากมากขึ้นเป็นร้อยละ 12 จากเดิมส่วนลดร้อยละ 7 และยังเป็นแรงจูงใจให้ร่วมขายสลากในราคา 80 บาท

และบังคับใช้กฎหมายเปิดช่องทางให้ประชาชนแจ้งเบาะแส หากประชาชนพบการขายสลากกินแบ่งรัฐบาลเกินราคา ผู้นำแจ้งจับจะได้รับเงินรางวัลคดีละ 1,000 บาท เจ้าหน้าที่จับกุมได้รับเงินรางวัลคดีละเท่ากับจำนวนเงินที่เปรียบเทียบปรับ แต่ไม่เกิน 2,000 บาท/คดี และมีการแก้ไขพระราชบัญญัติสำนักงานสลากกินแบ่งฯ 2517 เพิ่มโทษการขายเกินราคา จากเดิมปรับไม่เกิน 2,000 บาท เป็นปรับไม่เกิน 10,000 บาท

รวมทั้ง มาตรการเชิงรุกจัดให้มีเจ้าหน้าที่ลงพื้นที่ตรวจสอบการจำหน่ายสลากทั้งส่วนกลางและส่วนภูมิภาค ตรวจราคาขาย การรวมสลากชุด เพื่อยกเลิกการเป็นตัวแทนจำหน่ายผู้ที่ไม่ปฏิบัติตามสัญญา โดยมีข้อมูลตั้งแต่ปี 2559-2563 ยกเลิกตัวแทนขายรายย่อย ประเภทบุคคล 8,318 ราย ส่วนกลาง 2,909 ราย ส่วนภูมิภาค 3,814 ราย คนพิการ 1,595 ราย ยกเลิกสมาชิกของสมาคม-องค์กร 8,131 ราย ยกเลิกการเป็นผู้ซื้อ-จองล่วงหน้าสลาก 5,464 ราย รวม 30,231 ราย

อย่างไรก็ตาม กองสลากฯ ประเมินว่าการแก้ไขปัญหาแบบเบ็ดเสร็จต้องออกผลิตภัณฑ์ใหม่ที่ขายด้วยระบบคอมพิวเตอร์ ซึ่งขณะนี้อยู่ระหว่างการตีความของสำนักงานคณะกรรมการกฤษฎีกาพิจารณาว่าจะสามารถเปิดแพลตฟอร์มขายสลาก 80 บาทได้เองหรือไม่

พอจะสรุปได้ว่าแนวทางแก้ปัญหา "หวยแพง" ของ "กองสลากฯ" นอกจากการจับกุมและปราบปรามด้วยกลไกทางกฎหมาย คือการออกผลิตภัณฑ์ใหม่จัดทำแพลตฟอร์มออนไลน์จำหน่ายเอง

อย่างไรก็ดี **นายอนุชา นาคาศัย** รัฐมนตรีประจำสำนักนายกรัฐมนตรี เปิดเผยหลังร่วมหารือกับภาคส่วนที่เกี่ยวข้องอย่างสำนักงานสลากกินแบ่งรัฐบาล และเครือข่ายผู้ค้าลอตเตอรี่รายย่อย ความว่าจะมีการตั้งคณะอนุกรรมการเพื่อพิจารณาและแก้ไขปัญหาลอตเตอรี่แพง เพื่อแก้ไขปัญหาลอตเตอรี่แพงให้เกิดเป็นรูปธรรม ยืนยันว่ารัฐบาลมีความตั้งใจแก้ปัญหาอย่างเป็นรูปธรรม

ยังคงต้องติดตามกันต่อว่าการแก้ปัญหา "หวยแพง" ของ "รัฐบาลลุง" จะมีบทสรุปสุดท้ายเช่นไร ■

iQNewsClip www.iqnewsclip.com
InfoQuest Limited | 888/178 Ploenchit Rd., 17th FL. Mahatun Plaza Bldg., Lumpini, Patumwan, Bangkok 10330
02-253-5000, 02-651-4700 02-253-5001, 02-651-4701 help@iqnewsclip.com

ดอกเบี้ยธุรกิจ
Dokbia Turakij
Circulation: 135,000
Ad Rate: 1,500
Section: First Section/ตลาดเงิน
วันที่: จันทร์ 29 พฤศจิกายน - อาทิตย์ 5 ธันวาคม 2564
ปีที่: 29 ฉบับที่: 1504 หน้า: 12(ซ้าย), 11
Col.Inch: 54.73 Ad Value: 82,095 PRValue (x3): 246,285 คลิป: สี่สี
หัวข้อข่าว: ธ.ก.ส.จัด 2 หมื่นล.หนุนชุมชนปลูกต้นไม้ลดก๊าซเรือนกระจก

ธ.ก.ส.จัด 2 หมื่นล.หนุนชุมชนปลูกต้นไม้ลดก๊าซเรือนกระจก

ธ.ก.ส. หนุนชุมชนไม้มีค่าเข้าร่วมกิจกรรมลดก๊าซเรือนกระจก เติมองค์ความรู้ในการกักเก็บคาร์บอนเพื่อนำไปขาย สร้างผลตอบแทนจากการดูแลสิ่งแวดล้อม เบื้องต้นมีชุมชนที่เข้าร่วมโครงการแล้ว 45 ชุมชน จำนวนต้นไม้กว่า 8 แสนต้น ช่วยดูดซับปริมาณคาร์บอน 279,000 ตันคาร์บอน สร้างรายได้จากการกักเก็บคาร์บอนแล้วกว่า 1.8 ล้านบาท พร้อมจูงใจให้ชุมชนปลูกต้นไม้ด้วยการเติมทุนผ่านสินเชื่อ วงเงิน 2 หมื่นล้านบาท

นายธนารัตน์ งามวลัยรัตน์ ผู้จัดการธนาคารเพื่อการเกษตรและสหกรณ์การเกษตร (ธ.ก.ส.) เปิดเผยว่า ธ.ก.ส. มุ่งส่งเสริมการพัฒนาชุมชนควบคู่กับการดูแลรักษาสิ่งแวดล้อม ที่สอดคล้องกับนโยบายของรัฐบาลในการแก้ไขปัญหาการเปลี่ยนแปลงสภาพภูมิอากาศ เพื่อช่วยลดมลภาวะทางอากาศ ลดปัญหาความแห้งแล้ง ป้องกันน้ำท่วมน้ำหลาก รวมทั้งการเพิ่มความหลากหลายทางชีวภาพ ซึ่งจะส่งผลต่อความสมบูรณ์ของดินและสภาพแวดล้อมที่ดีของประเทศ

ทั้งนี้ ธ.ก.ส. ได้ร่วมกับองค์การบริหารจัดการก๊าซเรือนกระจก (อบก.) และคณะวนศาสตร์ มหาวิทยาลัยเกษตรศาสตร์ เติมเต็มองค์ความรู้ให้ชุมชนเกี่ยวกับการประเมินมูลค่าการกักเก็บคาร์บอนตามโครงการสนับสนุนกิจกรรมลดก๊าซเรือนกระจก (Low Emission Support Scheme : LESS) และมอบใบประกาศเกียรติคุณให้กับชุมชนที่ดำเนินการตามมาตรฐาน และแปลงมูลค่าการกักเก็บก๊าซเรือนกระจกเป็นรายได้คืนสู่ชุมชน โดยที่ผ่านมา ธ.ก.ส. ได้สนับสนุนเงินให้ชุมชนตันคาร์บอนละ 100 บาท ไม่เกินชุมชนละ

50,000 บาท ซึ่งปัจจุบันมีชุมชนที่เข้าร่วมโครงการแล้วจำนวน 45 ชุมชน จำนวนต้นไม้ 880,791 ต้น คิดเป็นปริมาณการกักเก็บคาร์บอน 279,644.732 ตันคาร์บอน โดย ธ.ก.ส. มอบเงินสนับสนุนไปแล้ว 1,860,800 บาท พร้อมตั้งเป้าหมายส่งเสริมสนับสนุนให้ชุมชนไม้มีค่าเข้าร่วมโครงการ 77 ชุมชนภายในปี 2564

อ่านต่อหน้า 11

ธ.ก.ส.

นอกจากนี้ ธ.ก.ส. และ อบก. ยังร่วมมือยกระดับชุมชนไม้มีค่าสู่โครงการลดก๊าซเรือนกระจกภาคสมัครใจตามมาตรฐานของประเทศไทย (Thailand Voluntary Emission Reduction Program: T-VER) เพื่อต่อยอดสู่การขายคาร์บอนเครดิต ปัจจุบันมีชุมชนที่ขึ้นทะเบียน T-VER เพื่อเตรียมพร้อมสู่ตลาดคาร์บอน จำนวน 2 ชุมชน ได้แก่ ธนาคารต้นไม้บ้านลี่ และธนาคารต้นไม้บ้านแดง จังหวัดขอนแก่น ซึ่งคาดว่าจะผลิตคาร์บอนเครดิตได้จำนวน 3,025 ตันคาร์บอนไดออกไซด์ ตลอดระยะเวลาโครงการ

นายธนารัตน์ กล่าวอีกว่า เพื่อจูงใจให้เกษตรกรและชุมชนใช้พื้นที่ที่มีให้เกิดประโยชน์สูงสุด สามารถสร้างรายได้และออมผ่านการปลูกต้นไม้ ธ.ก.ส. ได้สนับสนุนกิจกรรมการปลูกไม้มีค่าผ่านโครงการสินเชื่อ รักษ์ป่าไม้ ไทยยั่งยืน (Go Green : Forest Credit) เพื่อเป็นค่าใช้จ่ายหรือค่าลงทุนในการขยายหรือสร้างอาชีพเสริม การปรับเปลี่ยนอาชีพเพื่อสร้างรายได้จากการปลูกไม้เศรษฐกิจเพาะพันธุ์ไม้หรือเมล็ดพันธุ์เพื่อจำหน่าย/ผลิตไม้ล้อม บริการจัดเตรียมพื้นที่ปลูกและบริการตัดสางต้นไม้ เป็นต้น วงเงินรวม 20,000 ล้านบาท โดยปัจจุบันมีเกษตรกร กลุ่มวิสาหกิจชุมชน สนใจใช้บริการสินเชื่อแล้วจำนวน 483 ราย เป็นเงิน 103 ล้านบาท ●

iQNewsClip www.iqnewsclip.com
InfoQuest Limited | 888/178 Ploenchit Rd., 17th FL. Mahatun Plaza Bldg., Lumpini, Patumwan, Bangkok 10330
02-253-5000, 02-651-4700 02-253-5001, 02-651-4701 help@iqnewsclip.com

ไทยโพสต์
Thai Post
Circulation: 950,000
Ad Rate: 750
Section: First Section/เศรษฐกิจ
วันที่: เสาร์ 27 พฤศจิกายน 2564
ปีที่: 26 ฉบับที่: 9146 หน้า: 8(กลาง)
Col.Inch: 29.26 Ad Value: 21,945 PRValue (x3): 65,835 คลิป: ขาว-ดำ
หัวข้อข่าว: ธกส.อัดสินเชื่อลดเผาอ้อยแก้ PM2.5

ธกส.อัดสินเชื่อลดเผาอ้อยแก้PM2.5

ไทยโพสต์ ● "ธ.ก.ส." จับมือสมาคมชาวไร่อ้อย-โรงงานน้ำตาล ส่งเสริมเกษตรกรลดการเผาอ้อย แก้ปัญหา PM 2.5 ลุยอัดฉีดสินเชื่อพิเศษหนุนทำไร่อ้อยอย่างยั่งยืน พร้อมสนับสนุนเทคโนโลยีลดต้นทุนและเพิ่มมูลค่าการผลิต นำร่องกาญจนบุรี ราชบุรี และสุพรรณบุรี ตั้งเป้าปี 2566 ลดเผาอ้อยได้ 1.59 ล้านไร่

นายธนารัตน์ งามวลัยรัตน์ ผู้จัดการธนาคารเพื่อการเกษตรและสหกรณ์การเกษตร (ธ.ก.ส.) เปิดเผยว่า ธ.ก.ส.ได้จับมือกับ 6 ภาคีเครือข่าย ประกอบด้วยสมาคมกลุ่มชาวไร่อ้อย เขต 7 ศูนย์ประสานงานโรงงานน้ำตาลลุ่มแม่น้ำแม่กลอง (กลุ่มโรงงานน้ำตาลลุ่มแม่น้ำแม่กลอง 9 โรงงาน และโรงงานน้ำตาลนิวกรุงไทย ที่เป็นพันธมิตร) สมาคมส่งเสริมอาชีพการเกษตรสุพรรณบุรี โรงงานอุตสาหกรรมน้ำตาลสุพรรณบุรี โรงงานน้ำตาลมิตรผล และโรงงานน้ำตาลรีไฟน์ชัยมงคล (อู่ทอง) ในการสนับสนุนและดูแลชาวไร่อ้อยที่เข้าร่วมโครงการลดการเผาอ้อยเพื่อลดฝุ่นละออง PM 2.5 ในพื้นที่ 3 จังหวัดที่มีการผลิตอ้อยมากที่สุดในประเทศไทย ได้แก่ กาญจนบุรี ราชบุรี และสุพรรณบุรี

โดยส่งเสริมความรู้ความเข้าใจในปัญหาที่เกิดขึ้น ทั้งยังมุ่งเน้นนำนวัตกรรมและเทคโนโลยีมาใช้ในการลดต้นทุนและเพิ่มผลผลิตให้เหมาะสมในแต่ละสภาพพื้นที่เพาะปลูกอ้อย เช่น การสนับสนุนให้ชาวไร่อ้อยปรับพื้นที่รองรับรถตัดอ้อยเพื่อหลีกเลี่ยงปัญหาการขาดแคลนแรงงานเก็บเกี่ยว การส่งเสริมให้ชาวไร่อ้อยที่มีความพร้อมได้จัดซื้อเครื่องอัดใบอ้อย เพื่อส่งขายให้กับโรงงานน้ำตาลใช้เป็นเชื้อเพลิงเสริมในกระบวนการผลิตน้ำตาลและผลิตกระแสไฟฟ้าชีวมวล ซึ่งเป็นการช่วยเพิ่มรายได้และรักษาสภาพสิ่งแวดล้อมในพื้นที่

นอกจากนี้ ธ.ก.ส.ยังให้การสนับสนุนสินเชื่อพิเศษในแต่ละขนาดพื้นที่ (Farm Size) เพื่อให้สามารถทำไร่อ้อยได้อย่างยั่งยืน โดยการนำนวัตกรรมและเทคโนโลยีการบริหารจัดการไร่อ้อยที่ทันสมัย (Smart Farming) มาปรับใช้เพื่อให้เกิดผลตอบแทนคุ้มค่ามากขึ้น

อย่างไรก็ดี ความร่วมมือดังกล่าวตั้งเป้าหมายลดการเผาอ้อยลง 20% ในปี 2564 จำนวนพื้นที่ 319,627 ไร่ ปี 2565 ลดลง 50% จำนวนพื้นที่ 799,067 ไร่ และภายในปี 2566 ลดลง 100% จำนวนพื้นที่ 1,598,133 ไร่ หรือครอบคลุมพื้นที่ปลูกอ้อยทั้งหมดใน 3 จังหวัดดังกล่าว ซึ่งหากประสบความสำเร็จจะขยายไปยังพื้นที่อื่นๆ เพื่อสร้างสิ่งแวดล้อมที่ดีอย่างยั่งยืนตามนโยบายส่งเสริมการควบคุมดูแลภูมิอากาศจากภาวะโลกร้อน ซึ่งเป็นภารกิจสำคัญของทุกประเทศในขณะนี้.

iQNewsClip www.iqnewsclip.com
InfoQuest Limited | 888/178 Ploenchit Rd., 17th FL. Mahatun Plaza Bldg., Lumpini, Patumwan, Bangkok 10330
02-253-5000, 02-651-4700 02-253-5001, 02-651-4701 help@iqnewsclip.com

แนวหน้า
Naew Na
Circulation: 900,000
Ad Rate: 900
Section: First Section/หน้าแรก
วันที่: จันทร์ 29 พฤศจิกายน 2564
ปีที่: 42 ฉบับที่: 14824 หน้า: 1(ล่าง), 11
Col.Inch: 43.91 Ad Value: 39,519 PRValue (x3): 118,557 คลิป: ขาว-ดำ
หัวข้อข่าว: โอนเงินประกันรายได้ธกส.พร้อมกดปุ่มให้เกษตรกรถึงมือชาวนา3-5งวดสัปดาห์นี้

โอนเงินประกันรายได้ ธกส.พร้อมกดปุ่มให้เกษตรกร ถึงมือชาวนา3-5งวดสัปดาห์นี้

ธกส.พร้อมโอนเงินประกันรายได้ข้าวนาปี หลัง ครม.ไฟเขียว สัปดาห์หน้า ยืนยันมีทุนสำรอง ล่วงหน้ารองรับประกันภัย 3 พืชหลัก เตรียมวงเงิน 1.55 แสนล้านบาท รองรับช่วยลดต้นทุนเกษตรกร

เมื่อวันที่ 28 พฤศจิกายน นายสมเกียรติ กิมาวหา รองผู้จัดการธนาคารเพื่อการเกษตรและสหกรณ์การเกษตร (ธ.ก.ส.) ในฐานะโฆษก ธ.ก.ส.เปิดเผยว่า เมื่อที่ประชุมคณะรัฐมนตรี (ครม.) วันอังคารหน้า (30 พฤศจิกายน) เห็นชอบวงเงินตามโครงการประกัน ➠ ต่อ : ธกส. -หน้า 11

ธกส.

รายได้เกษตรกรผู้ปลูกข้าวปี 2564/65 วงเงิน 76,000 ล้านบาท เป้าหมาย 2 ล้านตัน เพื่อช่วยเหลือเกษตรกรผู้ปลูกข้าว และป้องกันความเสี่ยงราคาไม่ให้ประสบปัญหาขาดทุน ลดภาระค่าใช้จ่ายจากราคาผลผลิตตกต่ำ เพราะตลาดส่งออกมีปัญหา การแพร่ระบาดไวรัสโควิด-19 และอุทกภัย เมื่อรวมกับจ่ายเงินรอบแรกต้นเดือน พ.ย. 2564 จ่ายไปแล้ว 13,000 ล้านบาท รวมเป็นใช้เงินสำหรับประกันรายได้ 89,000 ล้านบาท

เมื่อรัฐบาลได้ขยายเพดานการชำระหนี้คืนแบงก์รัฐ จากร้อยละ 30 เพิ่มเป็นร้อยละ 35 ของเงินงบประมาณรายจ่ายในปี'65 ธ.ก.ส.จึงเตรียมวงเงินสำรองจ่ายให้กับรัฐบาล 1.55 แสนล้านบาท รองรับการประกันรายได้ปลูกข้าวนาปี ข้าวโพดเลี้ยงสัตว์ ยาพารา และมาตรการคู่ขนานช่วยเหลือเพิ่มเติม ทยอยจ่ายอย่างต่อเนื่องทุกสัปดาห์ สำหรับการชดเชยให้การปลูกข้าว เตรียมโอนให้ชาวนา 3-5 งวด จากทั้งหมด 31 งวด เริ่มในสัปดาห์หน้า เช่น ข้าวหอมมะลิ ราคาประกันรายได้ 15,000 บาทต่อตัน หากราคารับซื้อ 13,000 บาท ชาวนาจะรับส่วนต่าง 2,000 บาทต่อตัน โดยคณะอนุกรรมการจากหลายหน่วยงานจะประกาศราคารับซื้ออ้างอิง ทุกสัปดาห์ในแต่ละพื้นที่แตกต่างกัน เพื่อนำไปเทียบกับราคาประกันรายได้ เพื่อชดเชยส่วนต่างให้เกษตรกร ยอมรับเกือบทุกชนิดราคาต่ำกว่าเพดานประกันรายได้

สำหรับหลักเกณฑ์การจ่ายเงินประกันรายได้ เกษตรกรจะต้องขึ้นทะเบียนเกษตรกรผู้ปลูกข้าวปีการผลิต 2564/65 กับกระทรวงเกษตรและสหกรณ์ จะแจ้ง รายชื่อประเภทปลูกข้าว ช่วงเวลาวันที่คาดว่าจะเก็บเกี่ยว และราคาส่วนต่างต้องชดเชยตามพื้นที่ทั้งหมด เพื่อคำนวณผลผลิตเฉลี่ยต่อไร่ต้องชดเชย แต่ต้องไม่เกินปริมาณกำหนดไว้ เพื่อส่งให้ ธ.ก.ส. ใช้เป็นข้อมูลในการจ่ายเงิน จากนั้น ธ.ก.ส. จะส่ง SMS หรือแจ้งในพื้นที่ให้เกษตรกรรับทราบ โดยขอย้ำให้เกษตรกรดูแลความชื้นไม่เกินร้อยละ 15 สิ่งเจือปนไม่เกินร้อยละ 2 เพื่อนำมาร่วมโครงการสินเชื่อชะลอการขายข้าว เพื่อรับเงินค่าเก็บรักษาข้าวในยุ้งฉาง โดยรัฐบาลดูแลค่าเก็บรักษาเมื่อข้าวไม่ออกสู่ตลาดจำนวนมากพร้อมกัน ราคาจะขยับขึ้น เพื่อช่วยเหลือรัฐทางอ้อม

จากนั้น ธ.ก.ส.จะจ่ายเงินเข้าบัญชีเกษตรกรโดยตรง ภายใน 3 วัน นับจากวันที่ได้รับราคาเกณฑ์กลางอ้างอิงในแต่ละรอบจากคณะอนุกรรมการกำกับดูแลและกำหนดเกณฑ์กลางอ้างอิงโครงการประกันรายได้เกษตรกรผู้ปลูกข้าว ซึ่งเกษตรกรสามารถตรวจสอบผลการโอนเงินได้ทางแอปพลิเคชั่น ธ.ก.ส. A-Mobile ตลอด 24 ชั่วโมง และจะมีข้อความแจ้งเตือนเงินเข้าบัญชีผ่าน LINE Official BAAC Family กรณีที่ลูกค้าสมัครใช้บริการ BAAC Connect

iQNewsClip www.iqnewsclip.com
InfoQuest Limited | 888/178 Ploenchit Rd., 17th FL. Mahatun Plaza Bldg., Lumpini, Patumwan, Bangkok 10330
02-253-5000, 02-651-4700 02-253-5001, 02-651-4701 help@iqnewsclip.com

Bangkok Post

Bangkok Post
Circulation: 70,000
Ad Rate: 1,400

Section: Business/NATIONAL
Date: Monday 29 November 2021
Volume: - **No:** - **Page:** B3(Top Right)
Col.Inch: 37.08 **Ad Value:** 51,912 **PRValue (x3):** 155,736 **Clip:** Full Color
Headline: SME NPLs may reach 10% in year ahead

SME NPLs may reach 10% in year ahead

End of relief could hit small ventures

WICHIT CHANTANUSORNSIRI

Non-performing loans (NPLs) of small and medium-sized enterprises (SMEs) next year are expected to rise to 10% from 6% at present if relief measures by financial institutions are not extended from the end of this year, says Export-Import (Exim) Bank of Thailand president Rak Vorrakitpokatorn.

The expirations could adversely affect SMEs still struggling with the severe impact of the pandemic, he said.

However, this possible NPL hike in the SME sector should not impact the strong financial status of Thai financial institutions, said Mr Rak.

NPLs in the SME sector account for 6% of total loans provided to the sector.

He said out of 3 million SMEs in Thailand, 500,000 have ceased operation.

Another 500,000 can only continue operations because they are still supported by government financial measures, said Mr Rak.

Once these lifeline measures expire, they are unlikely to be able to continue operations, he said.

These 500,000 struggling SMEs might turn to loans from other sources, such as nanofinance providers, which charge high interest rates of around 20%.

If after receiving new loans the SMEs can maintain operations, they might return to seek bank loans later, said Mr Rak.

Exim Bank expects its total NPLs to tally 3.58% or lower of total loans at the end of this year.

> **Exim Bank is ready to offer a debt haircut to borrowers if it is allowed to do so by the government.**
>
> **RAK VORRAKITPOKATORN**
> President, Export-Import Bank of Thailand

He said the bank is ready to offer a debt haircut to borrowers if it is allowed to do so by the government.

However, the bank will have to set criteria for granting the haircut and the amount of the debt write-off will not be the same for all borrowers, said Mr Rak.

For example, for borrowers to qualify for a haircut they must be long-time customers of Exim Bank, he said.

If customers have been with the bank for seven years, the bank might write off their debt by 25%, said Mr Rak.

If they have been with the bank for 7-10 years, the haircut might be 30%, he said.

iQNewsClip www.iqnewsclip.com
InfoQuest Limited | 888/178 Ploenchit Rd., 17th FL. Mahatun Plaza Bldg., Lumpini, Patumwan, Bangkok 10330
02-253-5000, 02-651-4700 02-253-5001, 02-651-4701 help@iqnewsclip.com

บางกอกทูเดย์
Bangkok Today
Circulation: 150,000
Ad Rate: 1,000

Section: First Section/-
วันที่: ศุกร์ 26 พฤศจิกายน - พฤหัสบดี 2 ธันวาคม 2564
ปีที่: 19 ฉบับที่: 3267 หน้า: 20(ล่าง)
Col.Inch: 51.97 Ad Value: 51,970 PRValue (x3): 155,910 คลิป: สี่สี
หัวข้อข่าว: รักบ้านเกิด ร่วม EXIM BANK จัดโครงการเพิ่มมูลค่าสินค้าเกษตรด้วยเศรษฐกิจหมุนเวียน

บริษัท รักบ้านเกิด จำกัด ร่วมกับ ธนาคารเพื่อการส่งออกและนำเข้าแห่งประเทศไทย หรือ EXIM BANK จัด "โครงการเพิ่มมูลค่าสินค้าเกษตรด้วยเศรษฐกิจหมุนเวียน" เพื่อส่งเสริมศักยภาพเกษตรกร หนุนความพร้อมภายใต้แนวคิด "การเกษตรเพื่อการส่งออก" ให้สามารถเพิ่มมูลค่าสินค้าและผลิตภัณฑ์ทางการเกษตรให้ได้มาตรฐานและเข้าถึงตลาดโลก โดยพาผู้เข้าร่วมกิจกรรมเรียนรู้ขั้นตอนและกระบวนการผลิตมะพร้าวอย่างเจาะลึก ศึกษาระบบเศรษฐกิจหมุนเวียน (Circular Economy) และเรียนรู้การบริหารธุรกิจเกษตร ทั้งแลกเปลี่ยนความรู้เกี่ยวกับการบริหารจัดการแปลงเกษตรอย่างยั่งยืนให้ปลอดวัสดุเหลือใช้ (ZERO Waste) พร้อมเรียนรู้การผลิตปุ๋ยอินทรีย์ถึงแหล่งปลูก โดยได้รับเกียรติจากวิทยากรผู้ทรงคุณวุฒิ และผู้เชี่ยวชาญในแต่ละสาขามาร่วมบรรยายและให้ความรู้ ณ สวนมะพร้าวน้ำหอมคุณราตรี จังหวัดฉะเชิงเทรา

นายพิรชัย เบญจรงคกุล กรรมการผู้จัดการ บริษัท รักบ้านเกิด จำกัด กล่าวว่า "ทางรักบ้านเกิดรู้สึกยินดีเป็นอย่างยิ่งที่ได้จัดกิจกรรมร่วมกับทาง EXIM BANK ในโครงการเพิ่มมูลค่าสินค้าเกษตรด้วยเศรษฐกิจหมุนเวียน ทั้งยังได้รับความรู้จาก พี่หนึ่ง ศราวุธ เกษตรกรสำนึกบ้านเกิดปี 2563 ซึ่งถือเป็นเกษตรกรต้นแบบ เป็นทั้งนักคิด นักสร้างสรรค์ นักพัฒนา และยังสามารถนำเอาองค์ความรู้ที่มีมาต่อยอดสวนมะพร้าวให้เป็นแหล่งการเรียนรู้แบบครบวงจร มีทั้งการปลูก การแปรรูป รวมถึงการจัดการของเสียภายในสวนได้เป็นอย่างดี ซึ่งก็สอดคล้องและตรงตามวัตถุประสงค์ของการจัดกิจกรรมในครั้งนี้ ตัวผมหวังว่ากิจกรรมในครั้งนี้จะส่งผลให้พี่ๆ เกษตรกรและผู้เข้าร่วมกิจกรรมทุกท่านได้รับความรู้ความเข้าใจที่ถูกต้องทั้งในเรื่องของเศรษฐกิจหมุนเวียน (Circular Economy) การบริหารธุรกิจเกษตร ตลอดจนการส่งออกและการผลิตปุ๋ยอินทรีย์จากของเหลือใช้ในสวน นำกลับไปพัฒนาและต่อยอดใช้ในชีวิตประจำวัน เพื่อให้ฟาร์มและธุรกิจของทุกท่านเติบโตต่อไปได้อย่างยั่งยืนครับ"

ด้าน ดร.รักษ์ วรกิจโภคาทร กรรมการผู้จัดการ ธนาคารเพื่อการส่งออกและนำเข้าแห่งประเทศไทย หรือ EXIM BANK ได้กล่าวว่า "EXIM BANK ร่วมมือกับ รักบ้านเกิด ในครั้งนี้ เพื่อต่อยอดและส่งเสริมเกษตรกรที่มีศักยภาพ ให้สามารถเพิ่มมูลค่าสินค้าเกษตรเพื่อส่งออกได้มากขึ้นและมีแนวทางดำเนินธุรกิจที่สอดคล้องกับมาตรฐานสากล ขณะที่ EXIM BANK มุ่งเป็นธนาคารเพื่อการพัฒนา โดยมีบริการทั้งทางการเงินและไม่ใช่การเงินที่จะเติมทุนและความรู้ให้แก่ผู้ประกอบการ เพื่อนำไปใช้ส่งเสริมและสนับสนุนการส่งออกและธุรกิจที่เกี่ยวเนื่องรวมถึงการพัฒนาโครงสร้างพื้นฐานและภาคอุตสาหกรรมของประเทศ เศรษฐกิจสีเขียว ตลอดจนการสร้าง Ecosystem ที่จะเพิ่มขีดความสามารถในการแข่งขันของผู้ประกอบการไทยอย่างยั่งยืน โดยผสานกับภูมิปัญญาท้องถิ่นและความเข้มแข็งของชุมชน อาทิ สวนมะพร้าวน้ำหอมคุณราตรี จังหวัดฉะเชิงเทราและเกษตรกรในชุมชนนี้"

ในด้าน นายศราวุธ พรชัยสิทธิ์ เกษตรกรสำนึกรักบ้าน เจ้าของสวนมะพร้าวน้ำหอมคุณราตรี จ.ฉะเชิงเทรา ก็ได้กล่าวถึงการให้ความรู้สึกในการจัดกิจกรรมในครั้งนี้ว่า "ผมรู้สึกยินดีและเป็นเกียรติอย่างมาก ที่ทาง รักบ้านเกิด และทาง EXIM BANK ได้เล็งเห็นความสำคัญและพร้อมให้การสนับสนุนเกษตรกรไทยอย่างทำให้เกิดโครงการดีๆ แบบนี้ขึ้น ผมภูมิใจในอาชีพเกษตรกรไทยและจะไม่หยุดพัฒนาเพื่อให้สวนมะพร้าวน้ำหอมแห่งนี้หล่อเลี้ยงครอบครัวและคนในชุมชน รวมถึงเป็นแหล่งท่องเที่ยวเชิงเกษตรเพื่อให้ทุกคนได้เข้ามาเรียนรู้และศึกษาดูงานกันครับ"

นอกจากจะได้ร่วมเรียนรู้ความเป็นมาของสวนมะพร้าวน้ำหอมคุณราตรีแบบครบวงจร ทั้งในเรื่องการปลูก การแปรรูป จนถึงการจัดการของเสียภายในฟาร์มแบบเจาะลึก จากคุณหนึ่ง ศราวุธ แล้วยังได้รับความรู้จาก ดร.นงนุช พูลสวัสดิ์ นักวิจัยจากสถาบันเทคโนโลยีและสารสนเทศเพื่อการพัฒนาที่ยั่งยืน (TIIS) สำนักงานพัฒนาวิทยาศาสตร์และเทคโนโลยีแห่งชาติ (สวทช) ที่มาร่วมบรรยายถึงหลักการเศรษฐกิจหมุนเวียน หรือ Circular Economy ให้ฟัง พร้อมมีการร่วมเสวนาแลกเปลี่ยนความรู้เพื่อการส่งออกไปกับ นายกิตติศักดิ์ พิพัฒน์คณาพร ผู้เชี่ยวชาญด้านการส่งออกผลไม้จากบริษัท ไทย เบสท์ โปรดักส์ โฮลดิ้ง จำกัด และผู้เข้าร่วมกิจกรรมก็ได้ลงมือผลิตและทำปุ๋ยอินทรีย์ถึงแหล่งปลูกด้วยตัวเอง

ติดตามข่าวสารและกิจกรรมดีๆ ได้ที่ www.rakbankerd.com, www.facebook.com/rakbankerd, IG: rakbankerd_official หรือแอดไลน์มาพูดคุยกันได้ที่ Line@ : @rakbankerd ■

iQNewsClip www.iqnewsclip.com
InfoQuest Limited | 888/178 Ploenchit Rd., 17th FL. Mahatun Plaza Bldg., Lumpini, Patumwan, Bangkok 10330
02-253-5000, 02-651-4700 02-253-5001, 02-651-4701 help@iqnewsclip.com

แนวหน้า
Naew Na
Circulation: 900,000
Ad Rate: 900

Section: First Section/ภาพ-ข่าวสังคม
วันที่: อาทิตย์ 28 พฤศจิกายน 2564
ปีที่: 42 ฉบับที่: 14823 หน้า: 4(บนขวา)
Col.Inch: 21.19 Ad Value: 19,071 PRValue (x3): 57,213 คลิป: ขาว-ดำ
ภาพข่าว: บุคคลแนวหน้า: เกษตรยั่งยืน

บุคคลแนวหน้า

เกษตรยั่งยืน : พิรชัย เบญจรงคกุล *กก.ผจก.บจก.รักบ้านเกิด และ* ***ดร.รักษ์ วรกิจโภคาทร*** *กก.ผจก. ธนาคารเพื่อการส่งออกและนำเข้าแห่งประเทศไทย จัด "โครงการเพิ่มมูลค่าสินค้าเกษตร ด้วยเศรษฐกิจหมุนเวียน" ให้เรียนรู้การบริหารธุรกิจเกษตรและจัดการแปลงเกษตรอย่างยั่งยืนให้ปลอดวัสดุเหลือใช้ เพิ่มศักยภาพเกษตรกรเตรียมพร้อมส่งออก ที่สวนมะพร้าวน้ำหอม จ.ฉะเชิงเทรา*

iQNewsClip www.iqnewsclip.com
InfoQuest Limited | 888/178 Ploenchit Rd., 17th FL. Mahatun Plaza Bldg., Lumpini, Patumwan, Bangkok 10330
02-253-5000, 02-651-4700 02-253-5001, 02-651-4701 help@iqnewsclip.com

ฐานเศรษฐกิจ
Thansettakij
Circulation: 120,000
Ad Rate: 1,250

Section: First Section/ฐานโซไซตี
วันที่: อาทิตย์ 28 พฤศจิกายน - พุธ 1 ธันวาคม 2564
ปีที่: 41 ฉบับที่: 3735 หน้า: 4(ล่าง)
Col.Inch: 13.01 Ad Value: 16,262.50 PRValue (x3): 48,787.50 คลิป: สี่สี
ภาพข่าว: ฐานโซไซตี: ส่งเสริมศักยภาพ

ฐาน โซไซตี จ.เชียงราย

ส่งเสริมศักยภาพ...พิรชัย เบญจรงคกุล กก.ผจก. บริษัท รักบ้านเกิด จำกัด ร่วมกับ **ดร.รักษ์วรกิจโภคาทร** กก.ผจก. EXIM BANK จัดทำ "โครงการเพิ่มมูลค่าสินค้าเกษตรด้วยเศรษฐกิจหมุนเวียน" ส่งเสริมศักยภาพเกษตรกรเตรียมพร้อมส่งออก ชมขั้นตอนและกระบวนการผลิตมะพร้าว โดยมี **ศราวุธ พรชัยสิทธิ์** เกษตรกรสำนึกรักบ้าน เจ้าของสวนมะพร้าวน้ำหอมคุณราตรี จ.ฉะเชิงเทรา เป็นวิทยากร

iQNewsClip www.iqnewsclip.com
InfoQuest Limited | 888/178 Ploenchit Rd., 17th FL. Mahatun Plaza Bldg., Lumpini, Patumwan, Bangkok 10330
02-253-5000, 02-651-4700 02-253-5001, 02-651-4701 help@iqnewsclip.com

ข่าวสด
Khao Sod
Circulation: 950,000
Ad Rate: 1,100

Section: First Section/เศรษฐกิจ
วันที่: อาทิตย์ 28 พฤศจิกายน 2564
ปีที่: 31 ฉบับที่: 11323 หน้า: 5(ล่าง)
Col.Inch: 14.77 Ad Value: 16,247 PRValue (x3): 48,741 คลิป: ขาว-ดำ
ภาพข่าว: มอบเงิน

มอบเงิน - *รักษ์ วรกิจโภคาทร กก.ผจก. ธนาคารเพื่อการส่งออกและนำเข้าแห่งประเทศไทย มอบเงินบริจาคในนามธนาคารและที่ได้รับสมทบจากผู้บริหาร พนักงาน และผู้เข้าร่วมกิจกรรมเดิน-วิ่งการกุศลของธนาคาร จำนวน 1,000,000 บาท สมทบทุนคณะแพทยศาสตร์โรงพยาบาลรามาธิบดี มหาวิทยาลัยมหิดล สนับสนุนการศึกษาและจัดซื้อเครื่องมือแพทย์*

iQNewsClip www.iqnewsclip.com
InfoQuest Limited | 888/178 Ploenchit Rd., 17th FL. Mahatun Plaza Bldg., Lumpini, Patumwan, Bangkok 10330
02-253-5000, 02-651-4700 02-253-5001, 02-651-4701 help@iqnewsclip.com

ข่าวหุ้น
Khao Hoon
Circulation: 90,000
Ad Rate: 850

Section: First Section/สังคม
วันที่: จันทร์ 29 พฤศจิกายน 2564
ปีที่: 28 **ฉบับที่:** 6829 **หน้า:** 4(ขวา)
Col.Inch: 18.29 **Ad Value:** 15,546.50 **PRValue (x3):** 46,639.50 **คลิป:** ขาว-ดำ
ภาพข่าว: สังคมข่าวหุ้น: EXIM BANK มอบน้ำดื่มให้ศูนย์วัคซีนป้องกันโรค COVID-19

สังคมข่าวหุ้น

• สโนว์แมน

EXIM BANK มอบน้ำดื่มให้ศูนย์ฉีดวัคซีนป้องกันโรค COVID-19 : *วันเพ็ญ อรรชุนเดชะ ผู้ช่วยกรรมการผู้จัดการ ธนาคารเพื่อการส่งออกและนำเข้าแห่งประเทศไทย (EXIM BANK) มอบน้ำดื่มจำนวน 3,000 ขวด ให้แก่ แพทย์หญิงปานฤดี มโนมัยพิบูลย์ ผู้อำนวยการสำนักอนามัย กรุงเทพมหานคร เพื่อสนับสนุนการปฏิบัติงานของเจ้าหน้าที่และบริการแก่ประชาชนทั่วไปที่เข้ารับวัคซีนที่ศูนย์ฉีดวัคซีนป้องกันโรค COVID-19 กรุงเทพมหานคร ภายใต้โครงการด้านความรับผิดชอบต่อสังคม (CSR) "EXIM เพื่อสุขภาพชุมชน" ณ ศาลาว่าการกรุงเทพมหานคร 2 (ดินแดง) เมื่อวันที่ 26 พ.ย. 2564 ที่ผ่านมา*

iQNewsClip www.iqnewsclip.com
InfoQuest Limited | 888/178 Ploenchit Rd., 17th FL. Mahatun Plaza Bldg., Lumpini, Patumwan, Bangkok 10330
02-253-5000, 02-651-4700 02-253-5001, 02-651-4701 help@iqnewsclip.com

เดลินิวส์
Daily News
Circulation: 500,000
Ad Rate: 1,100

Section: First Section/ภูมิภาค
วันที่: จันทร์ 29 พฤศจิกายน 2564
ปีที่: - ฉบับที่: 26345 หน้า: 10(ล่างซ้าย)
Col.Inch: 60.01 Ad Value: 66,011 PRValue (x3): 198,033 คลิป: ขาว-ดำ
คอลัมน์: บสย: บสย.เปิด "สินเชื่อฟื้นฟู เฟส 2" พร้อมค้ำอีก 1 แสนล้าน ขับเคลื่อน SMEs ไทย...

บสย. เปิด "สินเชื่อฟื้นฟู เฟส 2" พร้อมค้ำอีก 1 แสนล้าน ขับเคลื่อน SMEs ไทยต้องไปต่อ พร้อมลุยเปิดประเทศ

บสย

บสย.ผลักดัน SMEs ไทยต้องไปต่อ เปิด "สินเชื่อฟื้นฟู เฟส 2" พร้อมค้ำอีก 1 แสนล้าน ครอบคลุมธุรกิจในวงกว้าง ปรับลดค่าธรรมเนียม จ่ายเบา เริ่มต้นเพียง 1% พร้อมย้ำการพิจารณาอนุมัติเฟส 2 มีความรวดเร็ว ฉับไว เพียงเตรียมเอกสารให้พร้อม และดำเนินการตามขั้นตอนให้ถูกต้อง รู้ผลอนุมัติค้ำประกันภายใน 3 วัน เชื่อมั่น สามารถพยุงกิจการของผู้ประกอบการให้สามารถลดปัญหาการปิดกิจการ และชะลอการเลิกจ้างได้

คุณวสุกานต์ วิศาลสวัสดิ์ รักษาการผู้จัดการทั่วไป บรรษัทประกันสินเชื่ออุตสาหกรรมขนาดย่อม (บสย.) กล่าวว่า "โครงการค้ำประกันสินเชื่อ พ.ร.ก. สินเชื่อฟื้นฟู ระยะที่ 2" ที่ บสย. ได้เปิดรับคำขอค้ำประกันสินเชื่อกับสถาบันการเงิน ที่เข้าร่วมโครงการเมื่อ 6 กันยายน 2564 ที่ผ่านมา โดยมีการกำหนดผู้ประกอบการเป็น 3 กลุ่มใหญ่ ได้แก่

ผู้ประกอบการ Micro	วงเงินสินเชื่อเดิม (ลูกหนี้เดิม)	ไม่เกิน 5 ล้านบาท
	วงเงินสินเชื่อใหม่ (ลูกหนี้ใหม่)	ไม่เกิน 1.5 ล้านบาท (30% ของวงเงินสินเชื่อเดิม)
	จ่ายค่าประกันชดเชย 100 %	
ผู้ประกอบการ SMEs	วงเงินสินเชื่อเดิม (ลูกหนี้เดิม)	ระหว่าง 5 - 50 ล้านบาท
	วงเงินสินเชื่อใหม่ (ลูกหนี้ใหม่)	ระหว่าง 1.5 - 15 ล้านบาท (30% ของวงเงินสินเชื่อเดิม)
	จ่ายค่าประกันชดเชยในกลุ่มเปราะบาง 100 % และกลุ่มทั่วไป 80 %	
ผู้ประกอบการ Corporate	วงเงินสินเชื่อเดิม (ลูกหนี้เดิม)	ระหว่าง 50 - 500 ล้านบาท
	วงเงินสินเชื่อใหม่ (ลูกหนี้ใหม่)	ระหว่าง 15 - 150 ล้านบาท (30% ของวงเงินสินเชื่อเดิม)
	จ่ายค่าประกันชดเชยในกลุ่มเปราะบาง 70 % และกลุ่มทั่วไป 60 %	

โดยจุดเด่นของ พ.ร.ก. สินเชื่อฟื้นฟู ระยะที่ 2 นั้น ได้มีการปรับเกณฑ์การค้ำประกันสินเชื่อให้ดียิ่งขึ้น โดยเฉพาะการให้ความช่วยเหลือผู้ประกอบการกลุ่มไมโคร และกลุ่ม SMEs เปราะบาง เพื่อช่วยลดภาระต้นทุนค่าธรรมเนียม และเพิ่มโอกาสได้วงเงินสินเชื่อเพิ่ม โดยมีรายละเอียด ดังนี้

1. ปรับลดค่าธรรมเนียมค้ำประกันทันทีตั้งแต่ปีแรก สำหรับผู้ประกอบการกลุ่มไมโคร และ กลุ่ม SMEs เปราะบาง จ่ายเบาๆ เริ่มต้นเพียง 1% ต่อปีต่อเนื่อง 4 ปีแรก รวม 13% ตลอดระยะเวลา 10 ปี

2. เพิ่มโอกาสผู้ประกอบการกลุ่มไมโคร และกลุ่ม SMEs เปราะบาง ได้รับวงเงินสินเชื่อเพิ่มขึ้นสูงสุด 50 ล้านบาทต่อราย จากเดิม 15 ล้านบาทต่อราย

3. เพิ่มโอกาสให้ SMEs ได้รับสินเชื่อ โดยสร้างความมั่นใจให้ธนาคารปล่อยสินเชื่อโดย บสย. จ่ายค่าประกันชดเชยเต็ม 100% ในกลุ่มไมโคร จากเดิม 90% และ กลุ่ม SMEs เปราะบาง จากเดิม 80%

สำหรับผู้ประกอบการกลุ่มคอร์ปอเรท (Corporate) ได้เพิ่มการช่วยเหลือ โดยลดภาระต้นทุนในส่วนของการจ่ายค่าธรรมเนียม 1% ต่อปีต่อเนื่อง 2 ปีแรก รวม 14% ตลอดระยะเวลา 10 ปี โดย บสย. ค้ำประกันสูงสุดไม่เกิน 150 ล้านบาท ต่อรายต่อสถาบันการเงิน และมีระยะเวลาค้ำประกัน สูงสุดถึง 10 ปี

นอกจากนี้ บสย.ยังได้ส่งเสริมการลงทุน และบริการธุรกรรมทางการเงินเพื่อพัฒนาเขตพัฒนาพิเศษภาคตะวันออก หรือ EEC โดย บสย.จะเข้าไปช่วยค้ำประกันสินเชื่อให้ผู้ประกอบการ SMEs กลุ่มต่างๆ กลุ่มนำเข้า ส่งออก และผู้ประกอบการรายย่อยที่เข้าไปลงทุนในพื้นที่ EEC ผ่านโครงการค้ำประกันสินเชื่อร่วมกับสินเชื่อของธนาคารพันธมิตร เพื่อเสริมสร้างบรรยากาศการให้บริการธุรกรรมทางการเงิน ปลุกการลงทุนในพื้นที่ EEC ให้คึกคักมากขึ้น

ในส่วนของกระบวนการพิจารณาอนุมัติสินเชื่อฟื้นฟู เฟส 2 ยังมีความรวดเร็ว เพียงผู้ประกอบการเตรียมเอกสารให้พร้อม และดำเนินการตามขั้นตอนให้ถูกต้อง ได้แก่

1. **ผู้ขอสินเชื่อติดต่อธนาคารพร้อมยื่นเอกสาร**
2. **ธนาคารพิจารณาอนุมัติสินเชื่อ**
3. **ธนาคารนำส่งเอกสารให้ธนาคารแห่งประเทศไทยเพื่อพิจารณาอนุมัติสินเชื่อ**
4. **ธนาคารส่งคำขอค้ำประกันสินเชื่อมาที่ บสย.**
5. **บสย. ตรวจสอบเอกสาร ถูกต้อง ครบถ้วน**
6. **อนุมัติค้ำประกัน**
7. **บสย. แจ้งอนุมัติพร้อมส่งเอกสารเพื่อให้ธนาคารนัดหมายผู้ขอสินเชื่อ**
8. **ผู้ประกอบการได้รับสินเชื่อ หากเอกสาร และการดำเนินการครบถ้วน จะทราบผลอนุมัติค้ำประกันภายใน 3 วัน**

สำหรับผู้ประกอบการที่มีความประสงค์เข้าร่วมโครงการ สามารถสอบถามข้อมูลเพิ่มเติม หรือขอรับคำปรึกษาฟรี ได้ที่ บสย. Call Center และศูนย์ที่ปรึกษาทางการเงิน SMEs (บสย. F.A. Center) โทร. 0-2890-9999 หรือติดต่อที่ สำนักเขต บสย. ทั้ง 11 แห่งทั่วประเทศ

www.tcg.or.th tcg.or.th ห้องข่าว บสย. tcg_newsroom @doctor.tcg

iQNewsClip www.iqnewsclip.com
InfoQuest Limited | 888/178 Ploenchit Rd., 17th FL. Mahatun Plaza Bldg., Lumpini, Patumwan, Bangkok 10330
02-253-5000, 02-651-4700 02-253-5001, 02-651-4701 help@iqnewsclip.com

กรุงเทพธุรกิจ
Krungthep Turakij
Circulation: 160,000
Ad Rate: 1,400
Section: การเงิน-ลงทุน/-
วันที่: จันทร์ 29 พฤศจิกายน 2564
ปีที่: 35 ฉบับที่: 11999 หน้า: 15(ล่างซ้าย)
Col.Inch: 59.02 Ad Value: 82,628 PRValue (x3): 247,884 คลิป: ขาว-ดำ
หัวข้อข่าว: บสย.: บสย.เปิด "สินเชื่อฟื้นฟู เฟส2" พร้อมค้ำอีก 1 แสนล้าน ขับเคลื่อน SMEs ไทย...

บสย. เปิด "สินเชื่อฟื้นฟู เฟส 2" พร้อมค้ำอีก 1 แสนล้าน ขับเคลื่อน SMEs ไทยต้องไปต่อ พร้อมลุยเปิดประเทศ

บสย

บสย.ผลักดัน SMEs ไทยต้องไปต่อ เปิด "สินเชื่อฟื้นฟู เฟส 2" พร้อมค้ำอีก 1 แสนล้าน ครอบคลุมธุรกิจในวงกว้าง ปรับลดค่าธรรมเนียม จ่ายเบา เริ่มต้นเพียง 1% พร้อมย้ำการพิจารณาอนุมัติเฟส 2 มีความรวดเร็ว ฉับไว เพียงเตรียมเอกสารให้พร้อม และดำเนินการตามขั้นตอนให้ถูกต้อง รู้ผลอนุมัติค้ำประกันภายใน 3 วัน เชื่อมั่น สามารถพยุงกิจการของผู้ประกอบการให้สามารถลดปัญหาการปิดกิจการ และชะลอการเลิกจ้างได้

คุณวสุกานต์ วิศาลสวัสดิ์ รักษาการผู้จัดการทั่วไป บรรษัทประกันสินเชื่ออุตสาหกรรมขนาดย่อม (บสย.) กล่าวว่า "โครงการค้ำประกันสินเชื่อ พ.ร.ก. สินเชื่อฟื้นฟู ระยะที่ 2" ที่ บสย. ได้เปิดรับคำขอค้ำประกันสินเชื่อกับสถาบันการเงิน ที่เข้าร่วมโครงการเมื่อ 6 กันยายน 2564 ที่ผ่านมา โดยมีการกำหนดผู้ประกอบการเป็น 3 กลุ่มใหญ่ ได้แก่

ผู้ประกอบการ Micro	วงเงินสินเชื่อเดิม (ลูกหนี้เดิม)	ไม่เกิน 5 ล้านบาท
	วงเงินสินเชื่อใหม่ (ลูกหนี้ใหม่)	ไม่เกิน 1.5 ล้านบาท (30% ของวงเงินสินเชื่อเดิม)
	จ่ายค่าประกันชดเชย 100 %	
ผู้ประกอบการ SMEs	วงเงินสินเชื่อเดิม (ลูกหนี้เดิม)	ระหว่าง 5 - 50 ล้านบาท
	วงเงินสินเชื่อใหม่ (ลูกหนี้ใหม่)	ระหว่าง 1.5 - 15 ล้านบาท (30% ของวงเงินสินเชื่อเดิม)
	จ่ายค่าประกันชดเชยในกลุ่มเปราะบาง 100 % และกลุ่มทั่วไป 80 %	
ผู้ประกอบการ Corporate	วงเงินสินเชื่อเดิม (ลูกหนี้เดิม)	ระหว่าง 50 - 500 ล้านบาท
	วงเงินสินเชื่อใหม่ (ลูกหนี้ใหม่)	ระหว่าง 15 - 150 ล้านบาท (30% ของวงเงินสินเชื่อเดิม)
	จ่ายค่าประกันชดเชยในกลุ่มเปราะบาง 70 % และกลุ่มทั่วไป 60 %	

โดยจุดเด่นของ พ.ร.ก. สินเชื่อฟื้นฟู ระยะที่ 2 นั้น ได้มีการปรับเกณฑ์การค้ำประกันสินเชื่อให้ดียิ่งขึ้น โดยเฉพาะการให้ความช่วยเหลือผู้ประกอบการกลุ่มไมโคร และกลุ่ม SMEs เปราะบาง เพื่อช่วยลดภาระต้นทุนค่าธรรมเนียม และเพิ่มโอกาสได้วงเงินสินเชื่อเพิ่ม โดยมีรายละเอียด ดังนี้

1. ปรับลดค่าธรรมเนียมค้ำประกันทันทีตั้งแต่ปีแรก สำหรับผู้ประกอบการกลุ่มไมโคร และ กลุ่ม SMEs เปราะบาง จ่ายเบาๆ เริ่มต้นเพียง 1% ต่อปีต่อเนื่อง 4 ปีแรก รวม 13% ตลอดระยะเวลา 10 ปี

2. เพิ่มโอกาสผู้ประกอบการกลุ่มไมโคร และกลุ่ม SMEs เปราะบาง ได้รับวงเงินสินเชื่อเพิ่มขึ้นสูงสุด 50 ล้านบาทต่อราย จากเดิม 15 ล้านบาทต่อราย

3. เพิ่มโอกาสให้ SMEs ได้รับสินเชื่อ โดยสร้างความมั่นใจให้ธนาคารปล่อยสินเชื่อโดย บสย. จ่ายค่าประกันชดเชยเต็ม 100% ในกลุ่มไมโคร จากเดิม 90% และ กลุ่ม SMEs เปราะบาง จากเดิม 80%

สำหรับผู้ประกอบการกลุ่มคอร์ปอเรท (Corporate) ได้เพิ่มการช่วยเหลือ โดยลดภาระต้นทุนในส่วนของการจ่ายค่าธรรมเนียม 1% ต่อปีต่อเนื่อง 2 ปีแรก รวม 14% ตลอดระยะเวลา 10 ปี โดย บสย. ค้ำประกันสูงสุดไม่เกิน 150 ล้านบาท ต่อรายต่อสถาบันการเงิน และมีระยะเวลาค้ำประกัน สูงสุดถึง 10 ปี

นอกจากนี้ บสย.ยังได้ส่งเสริมการลงทุน และบริการธุรกรรมทางการเงินเพื่อพัฒนาเขตพัฒนาพิเศษภาคตะวันออก หรือ EEC โดย บสย.จะเข้าไปช่วยค้ำประกันสินเชื่อให้ผู้ประกอบการ SMEs กลุ่มต่างๆ กลุ่มนำเข้า ส่งออก และผู้ประกอบการรายย่อยที่เข้าไปลงทุนในพื้นที่ EEC ผ่านโครงการค้ำประกันสินเชื่อร่วมกับสินเชื่อของธนาคารพันธมิตร เพื่อเสริมสร้างบรรยากาศการให้บริการธุรกรรมทางการเงิน ปลุกการลงทุนในพื้นที่ EEC ให้คึกคักมากขึ้น

ในส่วนของกระบวนการพิจารณาอนุมัติสินเชื่อฟื้นฟู เฟส 2 ยังมีความรวดเร็ว เพียงผู้ประกอบการเตรียมเอกสารให้พร้อม และดำเนินการตามขั้นตอนให้ถูกต้อง ได้แก่

1. **ผู้ขอสินเชื่อติดต่อธนาคารพร้อมยื่นเอกสาร**
2. **ธนาคารพิจารณาอนุมัติสินเชื่อ**
3. **ธนาคารนำส่งเอกสารให้ธนาคารแห่งประเทศไทยเพื่อพิจารณาอนุมัติสินเชื่อ**
4. **ธนาคารส่งคำขอค้ำประกันสินเชื่อมาที่ บสย.**
5. **บสย. ตรวจสอบเอกสาร ถูกต้อง ครบถ้วน**
6. **อนุมัติค้ำประกัน**
7. **บสย. แจ้งอนุมัติพร้อมส่งเอกสารเพื่อให้ธนาคารนัดหมายผู้ขอสินเชื่อ**
8. **ผู้ประกอบการได้รับสินเชื่อ หากเอกสาร และการดำเนินการครบถ้วน จะทราบผลอนุมัติค้ำประกันภายใน 3 วัน**

สำหรับผู้ประกอบการที่มีความประสงค์เข้าร่วมโครงการ สามารถสอบถามข้อมูลเพิ่มเติม หรือขอรับคำปรึกษาฟรี ได้ที่ บสย. Call Center และศูนย์ที่ปรึกษาทางการเงิน SMEs (บสย. F.A. Center) โทร. 0-2890-9999 หรือติดต่อที่ สำนักเขต บสย. ทั้ง 11 แห่งทั่วประเทศ

www.tcg.or.th tcg.or.th ห้องข่าว บสย. tcg_newsroom @doctor.tcg

iQNewsClip www.iqnewsclip.com
InfoQuest Limited | 888/178 Ploenchit Rd., 17th FL. Mahatun Plaza Bldg., Lumpini, Patumwan, Bangkok 10330
02-253-5000, 02-651-4700 02-253-5001, 02-651-4701 help@iqnewsclip.com

ดอกเบี้ยธุรกิจ
Dokbia Turakij
Circulation: 135,000
Ad Rate: 1,000

Section: First Section/-
วันที่: จันทร์ 29 พฤศจิกายน - อาทิตย์ 5 ธันวาคม 2564
ปีที่: 29 ฉบับที่: 1504 หน้า: 11(ขวา)
Col.Inch: 17.80 Ad Value: 17,800 PRValue (x3): 53,400 คลิป: ขาว-ดำ
คอลัมน์: Launch ร้อนจากแบงก์: ขยายวงเงินกู้สูงสุดเป็น 50 ล้านบาท

Launch
ร้อนจากแบงก์

ขยายวงเงินกู้สูงสุดเป็น 50 ล้านบาท

SME D Bank แจ้งว่า ตั้งแต่วันที่ 1 พ.ย. 64 เป็นต้นไป ธนาคารพร้อมดำเนินการตามนโยบายรัฐบาลสนับสนุนผู้ประกอบการเอสเอ็มอีเข้าถึงแหล่งทุนในวงเงินสูงสุดจาก 15 ล้านบาท เป็น 50 ล้านบาท และวงเงินร่วมลงทุนแก่กิจการสูงสุดไม่เกิน 50 ล้านบาทต่อราย รวมวงเงินสินเชื่อและร่วมลงทุนไม่เกิน 100 ล้านบาทต่อรายสำหรับสินเชื่อวงเงินกู้สูงสุด 50 ล้านบาทต่อราย จะให้บริการผ่านผลิตภัณฑ์สินเชื่อต่างๆ เช่น สินเชื่อ "SME D Plus" เปิดโอกาสรับรีไฟแนนซ์จากสถาบันการเงินเดิม ช่วยลดต้นทุนทางการเงิน หรือร่วมกับการลงทุน ขยาย ปรับปรุงกิจการ และหมุนเวียน อัตราดอกเบี้ยเริ่มต้น 4.5% ต่อปี ,สินเชื่อ "SME D เพื่อการลงทุน"สำหรับผู้ประกอบการที่ต้องการเงินลงทุน ขยาย ปรับปรุงกิจการ รวมถึงปรับเปลี่ยนธุรกิจอัตราดอกเบี้ยเริ่มต้น 5.5% ต่อปี และสินเชื่อ "SME D เสริมสภาพคล่อง"เพื่อเป็นเงินทุนหมุนเวียนเสริมสภาพคล่อง อัตราดอกเบี้ยเริ่มต้น 6% ต่อปี รวมถึงสินเชื่อแฟคตอริ่ง เพื่อเป็นเงินทุนหมุนเวียนช่วยเสริมสภาพคล่อง เป็นต้น ผู้สนใจแจ้งความประสงค์ได้ผ่านทางออนไลน์ เช่น เว็บไซต์ SME D Bank (https://www.smebank.co.th/), แอปพลิเคชัน "SME D Bank" และ LINE Official Account : SME Development Bank เป็นต้น รวมถึงที่ทุกสาขาทั่วประเทศ สอบถามเพิ่มเติม Call Center 1357

iQNewsClip www.iqnewsclip.com
InfoQuest Limited | 888/178 Ploenchit Rd., 17th FL. Mahatun Plaza Bldg., Lumpini, Patumwan, Bangkok 10330
02-253-5000, 02-651-4700 02-253-5001, 02-651-4701 help@iqnewsclip.com

ประชาชาติธุรกิจ
Prachachat Turakij
Circulation: 120,000
Ad Rate: 1,350

Section: First Section/การเงิน
วันที่: จันทร์ 29 พฤศจิกายน - พุธ 1 ธันวาคม 2564
ปีที่: 44 ฉบับที่: 5414 หน้า: 12(กลาง)
Col.Inch: 108.26 Ad Value: 146,151 PRValue (x3): 438,453 คลิป: สี่สี
หัวข้อข่าว: 'ผยง' ติดปีกกรุงไทย ต่อยอด 'เป๋าตัง' ผนึก 'บิ๊กดีล' พลิกธุรกิจ

'ผยง' ติดปีกกรุงไทย

ต่อยอด 'เป๋าตัง' ผนึก 'บิ๊กดีล' พลิกธุรกิจ

ท่ามกลางสถานการณ์โควิด-19 แม้ว่าธนาคารพาณิชย์จะมีภารกิจสำคัญในการประคับประคองลูกหนี้ให้รอดพ้นวิกฤตไปให้ได้ แต่ขณะเดียวกัน ก็ยังคงต้องปรับตัวทางด้านธุรกิจไปด้วย โดยในช่วงที่ผ่านมาของปี 2564 นี้ก็ได้เห็นการปรับโครงสร้างธุรกิจครั้งใหญ่ของผู้เล่นรายใหญ่ในอุตสาหกรรมนี้ไปแล้ว ล่าสุดในงานสัมมนา "Thailand 2022 Unlock Value ก้าวสู่เส้นทางใหม่ไร้ขีดจำกัด" จัดโดย "ประชาชาติธุรกิจ" ได้เชิญ **"ผยง ศรีวณิช"** กรรมการผู้จัดการใหญ่ธนาคารกรุงไทย มาฉายภาพการ **"unlock value"** ของแบงก์กรุงไทย และภาพรวมอุตสาหกรรมเพื่อรับมือการแข่งขันที่หลากหลายมากขึ้น

"กรุงไทย" ปรับตัวสู้ดิสรัปชั่น

โดย "ผยง" เล่าถึงการปรับตัวที่ผ่านมาว่า ย้อนหลังกลับไป 5-7 ปีก่อน เทรนด์ดิจิทัลดิสรัปชั่นเริ่มเข้ามา ทำให้ต้องมีการปรับเปลี่ยนหลายเรื่อง ซึ่งกรุงไทยก็ต้องปรับตัวเพราะตอนนั้นยังล้าหลังกว่าคนอื่น และอีกสิ่งที่เห็นคือ เทรนด์เปลี่ยนโมบายแบงกิ้งเข้าไปสู่โอเพ่นแบงกิ้ง และโอเพ่นแพลตฟอร์ม ทั้งหมดนี้จึงนำไปสู่การตัดสินใจลงทุนปรับระบบ สร้างแพลตฟอร์ม Krungthai NEXT ขึ้นมา เป็นโมบายแบงกิ้งระบบปิด และมองไปข้างหน้าเห็นว่าต้องไปสู่โอเพ่นแพลตฟอร์ม โอเพ่นแบงกิ้ง และโอเพ่นดาต้า จึงตัดสินใจเดินยุทธศาสตร์คู่ขนาน คือ ทำทั้งระบบปิดและระบบเปิด

> "กรุงไทยจะร่วมลงทุนกับพันธมิตรรายใหญ่ จะนำไปสู่การเปลี่ยนแปลงรุนแรงและรวดเร็ว หรือเป็นโลกใหม่...จะทำให้ธุรกิจพลิกหน้ามือเป็นหลังมือได้เลยทีเดียว"

"การปรับเปลี่ยน เราเชื่อว่าโลกจะเกิดขึ้น 2 มิติพร้อม ๆ กัน เพราะคนที่เป็น Gen X ต้องใช้เวลาการปรับเปลี่ยน หรือกลุ่มผู้สูงอายุต้องใช้เวลาปรับเปลี่ยน แต่คนรุ่นใหม่ต้อง

iQNewsClip www.iqnewsclip.com
InfoQuest Limited | 888/178 Ploenchit Rd., 17th FL. Mahatun Plaza Bldg., Lumpini, Patumwan, Bangkok 10330
02-253-5000, 02-651-4700 02-253-5001, 02-651-4701 help@iqnewsclip.com

ประชาชาติธุรกิจ
Prachachat Turakij
Circulation: 120,000
Ad Rate: 1,350
Section: First Section/การเงิน
วันที่: จันทร์ 29 พฤศจิกายน - พุธ 1 ธันวาคม 2564
ปีที่: 44 ฉบับที่: 5414 หน้า: 12(กลาง)
Col.Inch: 108.26 Ad Value: 146,151 PRValue (x3): 438,453 คลิป: สี่สี
หัวข้อข่าว: 'ผยง' ติดปีกกรุงไทย ต่อยอด 'เป๋าตัง' ผนึก 'บิ๊กดีล' พลิกธุรกิจ

เปลี่ยนเลย จึงเป็นที่มาให้เราเดินทั้งระบบ Krungthai NEXT ที่เป็นระบบปิด และเป๋าตังที่เป็นระบบเปิด"

ทั้งนี้ เดิมกรุงไทยเริ่มทำแอป "เป๋าตัง" โดยตั้งใจจะทำเป็นแทรเวลการ์ด (เติมเงินสำหรับการเดินทาง/ท่องเที่ยว) ใช้คอนเซ็ปต์จากประเทศจีน แต่บังเอิญรัฐบาลที่เป็นหนึ่งในลูกค้าหลักของแบงก์อยากเริ่มต้นในเรื่องบัตรสวัสดิการ แบงก์จึงปรับลุกและความพร้อมทางด้านเทคโนโลยีให้รองรับ

"เราเข้าไปตอบโจทย์การส่งผ่านระบบชำระเงินที่เรียกว่า ดิจิทัลเพย์เมนต์ ซูเปอร์ไฮเวย์ทุกตำบลทั่วประเทศไทย จนเกิดบัตรสวัสดิการแห่งรัฐ และเมื่อระยะเวลาผ่านไป เมื่อต้องการกระตุ้นเศรษฐกิจจึงนำไปสู่โครงการชิม ช้อป ใช้ นี่เป็นจุดเริ่มต้น และเมื่อเกิดโควิด-19 ก็ตอกย้ำการใช้เทคโนโลยี เรามีความพร้อมแล้วก็ขยายส่วนนั้นเพื่อไปตอบโจทย์ลูกค้าในมิติอื่น ๆ ทั้งด้านการเงิน สุขภาพ การส่งผ่านความช่วยเหลือได้ทั้งหมด"

ต่อยอดเป๋าตังตอบโจทย์ลูกค้า

โดย "ผยง" บอกว่า หลักคิดของการขับเคลื่อนแอปเป๋าตังมีด้วยกัน 4 ขั้นตอน คือ 1.ต้องมีแพลตฟอร์ม คือ เป๋าตัง หรือถุงเงิน และมีไลน์คอนเน็กต์ 2.ทำให้คนเข้ามาอยู่ในระบบ **ซึ่งตอนนี้มีคนเข้ามาอยู่ในระบบโมบายแพลตฟอร์มของกรุงไทย (ไม่รวมเว็บไซต์) แล้ว 37-38 ล้านคน แต่ถ้ารวมเว็บแพลตฟอร์มจะเกือบ 50 ล้านคน แบ่งเป็น Krungthai NEXT ราว 12-13 ล้านคน แอปเป๋าตัง 33 ล้านคน แอปถุงเงิน 1.5 ล้านร้านค้า และบนไลน์คอนเน็กต์อีก 16 ล้านคน**

3.ต้องสร้างคุณค่าเพิ่มให้กับคนที่เข้ามาอยู่ในระบบ ซึ่งนำมาสู่การมีผลิตภัณฑ์อื่น ๆ เพิ่มขึ้นอีกมากมาย และ 4.ตอบโจทย์ลูกค้าตรงจุดและตรงประเด็น เช่น มีฟู้ดดีลิเวอรี่ถึง 2 ราย เข้ามาร่วม สามารถลงทุนในพันธบัตร หุ้นกู้ดิจิทัล และเทรดทองผ่านมือถือได้ ส่วนแอปถุงเงินได้ร่วมมือกับ AIS (บมจ. แอดวานซ์ อินโฟร์ เซอร์วิส) ให้ร้านค้าสามารถรับพอยต์ (คะแนน) จากผู้ใช้มือถือของ AIS ได้ทั่วประเทศ

บิ๊กดีลพันธมิตรใหม่พลิกธุรกิจ

ส่วนภารกิจต่อไปของแอปเป๋าตังจะมุ่งเน้นต่อยอดคู่ค้าของลูกค้า เพราะเชื่อว่าอนาคตจะเชื่อมโยงด้วยกิจกรรมทางเทคโนโลยีและเป็นเรียลไทม์ ซึ่งเมื่อเกิดกิจกรรมดังกล่าวจำเป็นที่จะเชื่อมโยงระบบนิเวศ (ecosystem) ไม่ว่าจะเป็นเรื่อง B2B, B2C หรือแม้กระทั่งภาครัฐเอง G2B, G2C เป็นต้น

"เราก็เร่งทำงานกับพันธมิตรในการที่จะขยายพลานุภาพของแพลตฟอร์มที่วันนี้มีความสมบูรณ์ในระดับหนึ่ง ecosystem ที่มีการเชื่อมโยงตอบโจทย์ชีวิตประจำวัน เป็นภารกิจที่จะต่อยอดให้กับกลุ่มลูกค้าของเรา"

ทั้งนี้ อีก 2 สัปดาห์กรุงไทยจะเปิดตัวร่วมลงทุนกับพันธมิตรรายใหญ่ที่จะนำไปสู่ความเป็นไปได้ในการเปลี่ยนแปลงรุนแรงและรวดเร็วหรือเป็นโลกใหม่ ซึ่งจะเปลี่ยนแปลงในทุกด้านทั้งการปฏิรูปและปรับเปลี่ยนกรุงไทย โดยจะทำให้ธุรกิจพลิกหน้ามือเป็นหลังมือได้เลยทีเดียว ภายใต้ยุทธศาสตร์เรือเร็วหรือ speedboat เป็นการไปหาธุรกิจใหม่ ๆ ทั้งนี้ การร่วมทุนจะอยู่ภายใต้บริษัทลูกของกรุงไทยที่อยู่ในรูปโฮลดิ้ง คือ บริษัท กรุงไทยแอดไวซ์เซอรี่ จำกัด (KTBA)

"ในระยะข้างหน้าจะเห็นบริษัทใหม่ ๆ แตกขึ้นมาอีกจากโฮลดิ้งที่มีอยู่แล้วเพื่อหาการเติบโตใหม่ ซึ่งเป็นสิ่งที่ธนาคารพูดมาโดยตลอดภายใต้ speedboat ซึ่งหน้าที่ของ speedboat คือการไปหาแผ่นดินใหม่ ๆ ไปหาธุรกิจใหม่ ๆ ลองผิดลองถูก"

โลกยุคใหม่แบงก์ต้องกล้าเปลี่ยน

"ผยง" กล่าวว่า ปัจจุบันทุกแบงก์ปรับเปลี่ยนหมด ทุกแบงก์ต้องการฉกฉวยวิกฤตให้เป็นโอกาส ซึ่งกรุงไทยก็เป็นหนึ่งในนั้น โดยทุกคนมีจุดแข็งต่างกันจึงพยายามยึดโยงจุดแข็งของตัวเองหรือเรียกว่า ใช้ดิสรัปชั่นให้เป็นโอกาส ซึ่งกระแสดิจิทัลที่เข้ามาเป็นสิ่งที่ท้าทายมาก เป็นยุคของดิสรัปชั่น ทั้งวิกฤตและโอกาสมาพร้อมกัน โดยมุมของระบบแบงก์มีประวัติศาสตร์มาอย่างยาวนาน มีฐานลูกค้า กระทั่งหยั่งรากลงไปในระบบเศรษฐกิจ ทำให้ไม่สามารถที่จะหยุดทิ้งตรงนั้นแล้วไปจินตนาการของใหม่ทั้งหมดได้เลย

"ตัวเรา (แบงก์) ไม่ได้เบา เราแบกหน้าผา NPL (หนี้ไม่ก่อให้เกิดรายได้) อยู่ 2 ล้านล้านบาท นี่คือสิ่งที่เป็นภารกิจของสถาบันการเงินที่ต้องเดินต่อไป และทำให้ทั้งระบบเศรษฐกิจและสังคมของประเทศก้าวผ่านช่วงนี้ไปให้ได้ ขณะเดียวกัน เราก็ตระหนักว่าจะมีกลุ่มคนรุ่นใหม่ มีวิธีคิดใหม่ ๆ ที่ใช้เทคโนโลยีมาเป็นพลานุภาพ แล้วตัวเขาก็เบา ซึ่งเขาจะเข้ามาตอบโจทย์ในสิ่งที่ลูกค้าอยากจะให้เกิดการตอบโจทย์และยังไม่ได้ใช้ประโยชน์จากเทคโนโลยีเต็มที่"

ปัจจุบันแบงก์ก็ต้องแข่งขันกับผู้เล่นใหม่ ๆ ที่เข้ามามากขึ้น ซึ่งจะเห็นว่าเส้นแบ่งระหว่างสถาบันการเงินกับผู้ให้บริการทางการเงินที่ไม่ใช่แบงก์ (นอนแบงก์) คลุมเครือขึ้นเรื่อย ๆ เพราะมีทั้งนอนแบงก์และแบบไม่มีตัวตนเกิดขึ้นอยู่ตลอดเวลาด้วยประสิทธิภาพของเทคโนโลยี ซึ่งจะมีผลต่อระบบธนาคารพาณิชย์และเงินในระบบจะหมุนเร็วขึ้นอย่างมาก เพราะในโลกของใหม่สามารถโอนเงินไปที่ไหนก็ได้ และที่สำคัญคือโอนทั้งเงินและหลักทรัพย์ไปพร้อม ๆ กันได้

"ทั้งหมดนี้คือความท้าทายที่แบงก์จะต้องปรับทั้งในเรื่องระบบ บุคลากร กระบวนการทำงาน และที่สำคัญจะต้องบริหารจัดการกฎเกณฑ์กติกาที่อาจมีความคลุมเครือมากขึ้น และความท้าทาย ท้ายที่สุดยังเป็นเรื่องของคนด้วย ถ้าระบบแบงก์ไม่สามารถยกระดับทักษะ (skill) ของบุคลากรให้ตอบโจทย์ยุคดิจิทัลได้ก็คงจะเป็นเรื่องยากที่จะปรับเปลี่ยน ทั้งหมดนี้เราต้องเปลี่ยนวิธีคิด ต้องกล้าเปลี่ยน ใช้วิกฤตให้เป็นโอกาส"

กรรมการผู้จัดการใหญ่แบงก์กรุงไทยย้ำทิ้งท้าย

iQNewsClip www.iqnewsclip.com
InfoQuest Limited | 888/178 Ploenchit Rd., 17th FL. Mahatun Plaza Bldg., Lumpini, Patumwan, Bangkok 10330
02-253-5000, 02-651-4700 02-253-5001, 02-651-4701 help@iqnewsclip.com

มติชน
Matichon
Circulation: 950,000
Ad Rate: 1,100
Section: First Section/-
วันที่: เสาร์ 27 พฤศจิกายน 2564
ปีที่: 44 ฉบับที่: 15966 หน้า: 15(ขวา)
Col.Inch: 26.13 Ad Value: 28,743 PRValue (x3): 86,229 คลิป: ขาว-ดำ
หัวข้อข่าว: เอสซีบีเอ็กซ์-กรุงไทยเปิดแผนธุรกิจ

เอสซีบีเอ็กซ์-กรุงไทยเปิดแผนธุรกิจ

เมื่อวันที่ 26 พฤศจิกายน ธนาคารไทยพาณิชย์ หรือเอสซีบี ร่วมกับข่าวหุ้นธุรกิจ จัดงานสัมมนา "Battle Strategy แผนฝ่าวิกฤต พิชิตสงคราม" โดยนายอาทิตย์ นันทวิทยา ประธานเจ้าหน้าที่บริหาร และประธานกรรมการบริหารธนาคารไทยพาณิชย์ กล่าวว่า ถ้าเทคโนโลยียังไม่เปลี่ยนแปลงเร็วไป ธุรกิจธนาคารก็ยังมีความสำคัญ แต่ปัจจุบันได้ปรับธุรกิจเป็นกลุ่มเอสซีบีเอ็กซ์ (SCBX) แยกธุรกิจออกมาชัดเจน ไม่ว่าจะเป็นธุรกิจสินเชื่อส่วนบุคคล ธุรกิจสินเชื่อรถยนต์ ธุรกิจสินเชื่อบัตรเครดิต ตั้งเป้าหมายว่าให้ธุรกิจเหล่านี้เป็นบริษัทมหาชนเข้าสู่ตลาดหลักทรัพย์ใน 3-5 ปี ข้างหน้า เป็นการสร้างระบบเถ้าแก่น้อยเพื่อให้มีอิสระในการตัดสินใจ ขึ้นอยู่กับบอร์ดของบริษัทเอง ธุรกิจในอนาคตต้องพึ่งพาแพลตฟอร์มเพื่อเข้าไปสู่การแข่งขันในระดับภูมิภาค

"ในอนาคตการเติบโตธุรกิจในไทยมีไม่มาก เพราะจะกลับไปสู่การแข่งขันที่มีการแข่งขันกันสูง (Red Ocean) ไม่เป็นผลดีต่อบริษัท การขยายไปตลาดต่างประเทศจะไม่นำธุรกิจธนาคารพาณิชย์ไปเลย แต่จะนำแพลตฟอร์มธุรกิจ แพลตฟอร์มเทคโนโลยี ไปแข่งขันมากกว่า ส่วนการตั้งเป้าหมายลูกค้า 100 ล้านคน ถ้าไม่ทำแบบนั้น ก็มีโอกาสโดนบริษัทข้ามชาติเข้ามากินรวบแทน ส่วนระบบนิเวศที่อยากเห็นคือ การร่วมจับมือกับบริษัทอื่น (พาร์ตเนอร์) ถือหุ้นในสัดส่วนที่เท่าๆ กัน นำจุดแข็งของแต่ละฝ่ายมาทำงานร่วมกัน"

นายผยง ศรีวณิช กรรมการผู้จัดการใหญ่ ธนาคารกรุงไทย และประธานสมาคมธนาคารไทย กล่าวในงานเดียวกันว่า เทคโนโลยีทางการเงิน หรือฟินเทค จะสามารถเชื่อมโยงกับการพัฒนาเศรษฐกิจของประเทศไทย บนพื้นฐานของความยั่งยืนใน 4 มิติ มิติแรกคือลดความเหลื่อมล้ำเข้าถึงแหล่งเงินทุน โดยเฉพาะกลุ่มธุรกิจเอสเอ็มอี ปี 2561 มีเอสเอ็มอี 5.2 แสนราย หรือคิดเป็น 17% เข้าถึงสินเชื่อในระบบธนาคารพาณิชย์ แต่ฟินเทคสามารถตอบโจทย์ได้ เช่น การกู้ยืมเงินระหว่างบุคคลผ่านแพลตฟอร์ม หรือ P2P Lending เปิดให้บริการต้นปี 2565 มิติที่สองการสร้างความยั่งยืนจากการออมและการลงทุน ผลการสำรวจการออม 5.8 ล้านครัวเรือน หรือ 27% พบว่าไม่มีเงินออม 39% มีการใช้จ่ายก่อนออม 2.3% ผู้เกษียณอายุสามารถพึ่งเงินออมได้ สะท้อนให้เห็นว่าคนไทยมีความเปราะบางทางการเงิน ฟินเทคจะเป็นเครื่องมือให้เข้าถึงการออมง่ายขึ้น ด้วยแอพพลิเคชั่นเป๋าตังสามารถออมพันธบัตรขั้นต่ำ 100 บาทได้, ลงทุนหุ้นกู้ขั้นต่ำ 1 บาท พร้อมทั้งซื้อขายทองคำโดยไม่มีค่าธรรมเนียม

นายผยงกล่าวว่า มิติที่สามเพิ่มความสามารถการแข่งขันอย่างยั่งยืนให้กับภาคธุรกิจ ฟินเทคสามารถลดระยะเวลาการทำธุรกรรม ลดต้นทุนของภาคธุรกิจ และมิติสุดท้าย ความยั่งยืนจากการดำเนินนโยบายภาครัฐตรงจุดและโปร่งใส ภาครัฐเป็นเครื่องจักรขับเคลื่อนเศรษฐกิจหลักของประเทศไทย โดยเฉพาะอย่างยิ่งในช่วงวิกฤตการแพร่ระบาดของโควิด-19 งบประมาณภาครัฐกลายเป็นหนึ่งในกลไกหลักในการกระตุ้นและฟื้นฟูเศรษฐกิจของประเทศ ดังนั้นประสิทธิผลในการดำเนินนโยบายภาครัฐอย่างตรงจุดและมีความโปร่งใส จึงเป็นประเด็นสำคัญมากที่ฟินเทคจะสามารถเข้ามาช่วยเสริมความแข็งแกร่งได้

iQNewsClip www.iqnewsclip.com
InfoQuest Limited | 888/178 Ploenchit Rd., 17th FL. Mahatun Plaza Bldg., Lumpini, Patumwan, Bangkok 10330
02-253-5000, 02-651-4700 02-253-5001, 02-651-4701 help@iqnewsclip.com

ข่าวหุ้น
Khao Hoon
Circulation: 90,000
Ad Rate: 1,100
Section: First Section/หน้าแรก
วันที่: จันทร์ 29 พฤศจิกายน 2564
ปีที่: 28 ฉบับที่: 6829 หน้า: 1(กลาง), 27
Col.Inch: 114.45 Ad Value: 125,895 PRValue (x3): 377,685 คลิป: สี่สี
หัวข้อข่าว: SCB-KTB ก้าวข้ามสู่โลกเทคโนโลยีทางการเงินยุคใหม่อย่างเต็มตัว

SCB-KTB ก้าวข้ามสู่โลกเทคโนโลยีทางการเงินยุคใหม่อย่างเต็มตัว "อาทิตย์" ใช้กลยุทธ์ยานแม่ SCBX ส่งบริษัทลูกรุกเทคโนโลยีดิจิทัล, บล็อกเชน, สินทรัพย์ดิจิทัล และเทคโนโลยีควอนตัม วางเป้าหมายสู่การเป็นผู้นำระดับภูมิภาค ขณะที่ธุรกิจแบงก์ยังเป็นองค์ประกอบสำคัญในโครงสร้างใหม่ ด้าน "ผยง" บิ๊กบอสกรุงไทย มั่นใจฟินเทคช่วยยกระดับคุณภาพชีวิตและพลิกโฉมการเงินไทย เพิ่มความสามารถในการแข่งขันอย่างยั่งยืน

อ่านต่อหน้า 27

SCB

นายอาทิตย์ นันทวิทยา ประธานเจ้าหน้าที่บริหาร และประธานกรรมการบริหาร ธนาคารไทยพาณิชย์ จำกัด (มหาชน) หรือ SCB เปิดเผยในงานสัมมนา "Battle Strategy แผนฝ่าวิกฤติ พิชิตสงคราม EPISODE III : New World, New Value ปฏิวัติการลงทุนสู่โลกใหม่" จัดโดยธนาคารไทยพาณิชย์ ร่วมกับ ข่าวหุ้นธุรกิจ ในหัวข้อ How FinTech Will Add Value to Banks Themselves, Economy, and the Society ว่า การปรับเปลี่ยนธุรกิจการเงินเป็น FinTech Company ภายใต้ยานแม่ SCBX (บริษัท เอสซีบี เอกซ์ จำกัด (มหาชน)) ในการก้าวเข้าสู่ผู้เล่นระดับภูมิภาคในอนาคต เพื่อเป็นการสร้างการเติบโตที่ยั่งยืนในภาวะการเกิด Disruption มองว่าหาก SCB ยังเป็นแพลตฟอร์มในรูปแบบเดิม ๆ และยังเป็นผู้เล่นแค่ในระดับประเทศเช่นเดิม ก็อาจจะถูกผู้เล่นต่างชาติทุ่มตลาดได้ จากความสามารถการระดมทุนผ่านตลาดเวนเจอร์แคปปิตอล และหากผู้เล่นในประเทศไม่คิดที่จะเปลี่ยนแปลงตัวเอง ไม่ทำขนาดให้ใหญ่ขึ้นและแข็งแรงพอ โอกาสที่แพลตฟอร์มใหม่ ๆ เข้ามากินรวบก็มีโอกาสสูงมาก

สำหรับแผนธุรกิจของกลุ่ม SCBX นั้น ธนาคารไทยพาณิชย์ยังคงเป็นองค์ประกอบใหญ่และสำคัญ ขณะที่บริษัทใหม่ที่เกี่ยวกับเทคโนโลยี ทั้งดิจิทัล, บล็อกเชน, สินทรัพย์ดิจิทัล, เทคโนโลยีควอนตัม, Metaverse (เปรียบเสมือนการนำโลกอินเทอร์เน็ตมาทำให้เป็นโลกจริง), AR (เป็นการนำวัตถุเสมือนมาใช้กับโลกแห่งความเป็นจริง) และ VR (เป็นการจำลองโลกเสมือนแยกออกจากโลกแห่งความเป็นจริง) จะช่วยนำ SCBX ให้เป็นผู้เล่นในตลาดภูมิภาคได้ ภายใต้การสร้างขีดความสามารถในกรอบกฎระเบียบที่ทำได้ เพื่อตอบรับลูกค้าในเจเนอเรชั่นต่าง ๆ

นายอาทิตย์ เชื่อว่า เป้าหมายมาร์เก็ตแคปที่ 1 ล้านล้านบาท กับฐานลูกค้า 200 ล้านคน ไม่ได้เป็นการครอบงำตลาดฯ เพราะประเทศไทยช่วงที่ผ่านมาเทียบกับมองไปข้างหน้า การเติบโตมีไม่มากแล้ว ถ้ายังคงมองไทยอย่างเดียวธุรกิจ SCB ก็จะกลับมาเป็นแบบเดิม ดังนั้น เรื่องการไปนอกประเทศจึงเป็นเป้าหมายหลัก แต่ไม่ได้เป็นการขยายธุรกิจธนาคารไปยังต่างประเทศ เพราะวันนี้เรามี Cash Cow ที่พยายามประคองและทำให้ดี ให้แข็งแรงในประเทศพอแล้ว การไปต่างประเทศจึงเป็นเรื่องของการทำแพลตฟอร์มบิสิเนสมากกว่า

"ในอนาคต สิ่งที่ต้องทำ คือ การหาพันธมิตรด้านเทคโนโลยีให้มาก โดยเฉพาะเทคโนโลยีใหม่ ๆ บล็อกเชน อีโคซิสเต็ม เมตาเวิร์ส อนาคตอันยาวไกล คือ ควอนตัมเทคโนโลยี ซึ่งรูปแบบอย่างแรก การเข้าไปลงทุนบริษัทเทคโนโลยี จะเป็นประตูบานแรกให้เราสร้าง ศึกษา ทำความเข้าใจธุรกิจ ขีดความสามารถธุรกิจใหม่ว่าเป็นอย่างไร ส่วนบทบาท SCBX จะไม่ให้ธุรกิจแบงก์ไปต่างประเทศแล้ว ที่จะเน้นต่อไปจะทำธุรกิจเทคโนโลยีมากกว่า" นายอาทิตย์ กล่าว

สำหรับ จุดแข็งของ SCBX ในศตวรรษใหม่ ต้องไม่ลืมว่า SCBX ในฐานะยานแม่ใน "บริบท" ที่มีแบงก์อยู่ในกลุ่มธุรกิจที่มีการเติบโตดี และมีกลุ่มที่เป็นเทคโนโลยีที่เป็นแพลตฟอร์มบิสิเนสมารวมอยู่ด้วยกันในรูปแบบการถือหุ้นเป็นกลุ่ม Family แบงก์ยังเป็นส่วนประกอบที่สำคัญอยู่ แต่ต้องทำตัวให้แข็งแรงในบริบทของเขามากที่สุด ส่วนระยะกลาง สิ่งที่ดึงออกมาจากแบงก์ ไม่ว่าจะเป็นธุรกิจสินเชื่อส่วนบุคคล ธุรกิจบัตรเครดิต ฯลฯ ทุกธุรกิจมีเป้าหมายเป็นบริษัทจดทะเบียน (บจ.) ในช่วง 3-5 ปีข้างหน้า โดยเราสร้างระบบเถ้าแก่น้อยให้มาเป็น CEO ที่จะพาบริษัทไปสู่หลักชัย IPO และการขยายธุรกิจในบริบทของแต่ละบริษัท ซึ่งทุกธุรกิจมีความน่าสนใจ และหากเราไม่เชี่ยวชาญในระบบนิเวศนั้น เน้นเลือกพาร์ตเนอร์ หรือการร่วมทุนเป็นหลัก โดยเฉพาะพาร์ตเนอร์ที่มีความเชี่ยวชาญเรื่องเทคโนโลยีใหม่ ๆ ซึ่งเป็นประตูบานแรกที่

iQNewsClip www.iqnewsclip.com
InfoQuest Limited | 888/178 Ploenchit Rd., 17th FL. Mahatun Plaza Bldg., Lumpini, Patumwan, Bangkok 10330
02-253-5000, 02-651-4700 02-253-5001, 02-651-4701 help@iqnewsclip.com

ข่าวหุ้น
Khao Hoon
Circulation: 90,000
Ad Rate: 1,100
Section: First Section/หน้าแรก
วันที่: จันทร์ 29 พฤศจิกายน 2564
ปีที่: 28 ฉบับที่: 6829 หน้า: 1(กลาง), 27
Col.Inch: 114.45 Ad Value: 125,895 PRValue (x3): 377,685 คลิป: สี่สี
หัวข้อข่าว: SCB-KTB ก้าวข้ามสู่โลกเทคโนโลยีทางการเงินยุคใหม่อย่างเต็มตัว

ลงทุนสู่โลกใหม่ : *อาทิตย์ นันทวิทยา ประธานกรรมการบริหารและประธานเจ้าหน้าที่บริหาร, ธนา เธียรอัจฉริยะ ที่ปรึกษาประธานเจ้าหน้าที่บริหาร ธนาคารไทยพาณิชย์ จำกัด (มหาชน) หรือ SCB, ชาญชัย สงวนวงศ์ ผู้อำนวยการ, บูรพา สงวนวงศ์ รองผู้อำนวยการ หนังสือพิมพ์ข่าวหุ้นธุรกิจ ร่วมเปิดงานสัมมนา "Battle Strategy แผนฝ่าวิกฤติ พิชิตสงคราม EPISODE III : New World, New Value ปฏิวัติการลงทุนสู่โลกใหม่"*

ทำให้เข้าใจเกี่ยวกับเทคโนโลยีธุรกิจใหม่นั้น ๆ

ขณะที่สินทรัพย์ดิจิทัลบริษัทให้ความสนใจเช่นกัน แต่ไม่ได้เป็นการเข้าไปซื้อขายหรือเก็งกำไรของสินทรัพย์นี้ แต่จะเน้นการเป็นอินฟราสตรัคเจอร์ระดับรีเจนต์ คือ มองว่าอินฟราดิจิทัลแอสเซทเป็นอะไรที่ใหญ่กว่าคริปโต จากนี้ไปกลุ่ม SCBX จะต้องพิสูจน์สามารถเติบโต แข็งแรง ช่วยสังคมในบริบทอื่น รวมถึงการไปสู่เป้าหมายระยะกลาง ระยะไกล เป็นผู้เล่นระดับภูมิภาคในรูปแบบฟินเทค

นายผยง ศรีวณิช กรรมการผู้จัดการใหญ่ ธนาคารกรุงไทย จำกัด (มหาชน) หรือ KTB กล่าวว่า ศักยภาพของเทคโนโลยีทางการเงินถูกพัฒนาอย่างไม่หยุดยั้ง และดึงดูดคนเก่ง ๆ เข้ามาสู่โลกของฟินเทคมากขึ้น ทั้งด้านเศรษฐกิจและสังคมของประเทศไทยและของโลก ความซับซ้อนและมีความท้าทายใหม่ ๆ มักเกิดขึ้นอยู่เสมอ ทำให้การปรับตัวตามกระแสความเปลี่ยนแปลงของสภาพแวดล้อมไม่เคยหยุดนิ่ง ทั้งนี้ ฟินเทคที่เข้ามายกระดับคุณภาพชีวิตของประชาชนในวงกว้างและพลิกโฉมการเงินไทย คือ ระบบพร้อมเพย์และมาตรฐาน QR Code ทำให้การโอนเงิน การรับเงินทำได้อย่างสะดวกรวดเร็วและมีต้นทุนที่ต่ำ ธุรกรรม Mobile Banking ในช่วงของการเกิดโควิด-19 ปี 2563 เพิ่มขึ้นมากกว่า 80% ขณะที่ช่วง 7 เดือนแรกปี 2564 ยังเพิ่มขึ้นต่อเนื่องถึง 68% คลื่นลูกต่อไปอาจจะเป็น smart financial and payment infrastructure ที่จะลดต้นทุน รวมไปถึงการนำธุรกรรมต่าง ๆ ไปอยู่บน Smart contract เป็นต้น

ทั้งนี้ความก้าวหน้าของเทคโนโลยีทางการเงินทำให้ FinTech Company กลายเป็นผู้เล่นหน้าใหม่ที่เข้ามามีบทบาทเด่นชัดมากขึ้นในโลกการเงิน โดยเฉพาะในกลุ่ม Gen Z และกลุ่มมิลเลนเนียล ซึ่งมีบัญชีฟินเทคโดยรวมมากที่สุด สิ่งสำคัญคือจะใช้ศักยภาพของเทคโนโลยีทางการเงินและ fintech Company สร้างคุณค่าให้กับโลกของเรา ทั้งในมิติการพัฒนาเศรษฐกิจและสังคม เพื่อนำไปสู่การพัฒนาอย่างยั่งยืนได้ มองว่าการพัฒนาเศรษฐกิจของประเทศไทยบนพื้นฐานของความยั่งยืนมี 4 มิติด้วยกัน 1. การเข้าถึงแหล่งเงินทุน 2. การสร้างโอกาสในการออมและการลงทุน 3. การเพิ่มความสามารถในการแข่งขันอย่างยั่งยืนให้กับภาคธุรกิจและ 4. การดำเนินนโยบายรัฐที่ต้องลงทุนและโปร่งใส

มิติแรก คือ การลดความเหลื่อมล้ำในการเข้าถึงแหล่งเงินทุน โดยเฉพาะในกลุ่มธุรกิจ smes โดย financial Technology innovation สามารถช่วยตอบโจทย์เรื่องนี้ได้ดีโดยอาศัยเทคโนโลยี AI และ fintech ในไทยคาดว่าไม่เกินต้นปี 2565 ธนาคารแห่งประเทศไทย (ธปท.) เริ่มมีการอนุญาตให้กับผู้ให้บริการนี้ ปัจจุบันมีร้านค้ารายย่อยที่มีข้อมูล Digital QR Code และพร้อมที่จะต่อยอดร้านค้าที่อยู่ในโครงการคนละครึ่งของภาครัฐที่มียอดลงทะเบียนแล้วกว่า 1.5 ล้านราย

มิติที่ 2 การสร้างความยั่งยืนจากโอกาสในการออมและการลงทุน financial Technology ในกลุ่มประเทศที่กำลังพัฒนา Application ด้านการออมที่ติดตั้งในโทรศัพท์มือถือเป็นเครื่องมือที่ทรงพลังที่ช่วยให้ประชาชนสามารถเข้าถึงการออมได้ง่ายขึ้น สามารถทดแทนช่องทางการออมในระบบธนาคารที่ผู้มีรายได้น้อยอาจจะเข้าไม่ถึง ธนาคารกรุงไทยได้ออกแบบนวัตกรรมการเงินที่ช่วยเพิ่มโอกาสในการออมและการลงทุนมาอย่างต่อเนื่อง เพื่อให้การออมไม่ถูกจำกัดด้วยระดับของรายได้

มิติที่ 3 เพิ่มความสามารถในการแข่งขันอย่างยั่งยืนให้กับภาคธุรกิจ เร่งยกระดับ

iQNewsClip www.iqnewsclip.com
InfoQuest Limited | 888/178 Ploenchit Rd., 17th FL. Mahatun Plaza Bldg., Lumpini, Patumwan, Bangkok 10330
02-253-5000, 02-651-4700 02-253-5001, 02-651-4701 help@iqnewsclip.com

ข่าวหุ้น
Khao Hoon
Circulation: 90,000
Ad Rate: 1,100
Section: First Section/หน้าแรก
วันที่: จันทร์ 29 พฤศจิกายน 2564
ปีที่: 28 ฉบับที่: 6829 หน้า: 1(กลาง), 27
Col.Inch: 114.45 Ad Value: 125,895 PRValue (x3): 377,685 คลิป: สี่สี
หัวข้อข่าว: SCB-KTB ก้าวข้ามสู่โลกเทคโนโลยีทางการเงินยุคใหม่อย่างเต็มตัว

ประสิทธิภาพการฟื้นฟูผลการดำเนินงานที่ได้รับผลกระทบจากโควิด-19 และการเพิ่มขีดความสามารถในการแข่งขันของภาคธุรกิจ คือโจทย์ท้าทายของประเทศไทยเพื่อให้ก้าวทันการเปลี่ยนแปลงของโลก ควรที่จะต้องปรับปรุงโดยเฉพาะด้านการชำระภาษี

มิติที่ 4 ความยั่งยืนจากการดำเนินนโยบายรัฐที่ตรงจุดและโปร่งใสภาครัฐ การใช้เทคโนโลยีดิจิทัลมาช่วยอำนวยความสะดวกในการจัดเก็บภาษี จะช่วยทำให้รัฐบาลของประเทศที่กำลังพัฒนา และกลุ่มประเทศที่เกิดใหม่ สามารถเก็บภาษีได้เพิ่มมากขึ้นรวมถึงปีละ 300,000 ล้านเหรียญสหรัฐฯ เทคโนโลยีสำคัญตัวหนึ่งของการยกระดับระบบการจัดเก็บภาษี คือ Cloud computing ที่จะช่วยทำให้หน่วยงานที่จัดเก็บภาษีสามารถเก็บข้อมูลธุรกรรมและรายได้ของประชาชนในปริมาณมหาศาล

สำหรับประเทศไทยการแพร่ระบาดของโควิด-19 ตัวอย่างเช่นแอปพลิเคชันเป๋าตังถือเป็นการนำนวัตกรรมดิจิทัลสร้างเศรษฐกิจสู่ชุมชน ทำให้การใช้จ่ายของภาครัฐเป็นไปได้อย่างมีประสิทธิภาพ เม็ดเงินจากภาครัฐไปสู่ประชาชนสามารถกระจายไปได้อย่างทั่วถึงและเท่าเทียม ทันเวลา รวมเป็นปริมาณเม็ดเงินกว่า 1 ล้านล้านบาท ■

iQNewsClip www.iqnewsclip.com
InfoQuest Limited | 888/178 Ploenchit Rd., 17th FL. Mahatun Plaza Bldg., Lumpini, Patumwan, Bangkok 10330
02-253-5000, 02-651-4700 02-253-5001, 02-651-4701 help@iqnewsclip.com

ดอกเบี้ยธุรกิจ
Dokbia Turakij
Circulation: 135,000
Ad Rate: 1,000

Section: First Section/-
วันที่: จันทร์ 29 พฤศจิกายน - อาทิตย์ 5 ธันวาคม 2564
ปีที่: 29 ฉบับที่: 1504 หน้า: 11(ขวา)
Col.Inch: 14.10 Ad Value: 14,100 PRValue (x3): 42,300 คลิป: ขาว-ดำ
คอลัมน์: Launch ร้อนจากแบงก์: ออกมาตรการแก้หนี้อย่างยั่งยืน

Launch
ร้อนจากแบงก์

ออกมาตรการแก้หนี้อย่างยั่งยืน

แบงก์กรุงไทย ออกมาตรการพิเศษสำหรับลูกค้าธุรกิจและรายย่อย โดยจะพิจารณาให้ความช่วยเหลือลูกค้าครอบคลุมทั้งลดอัตราดอกเบี้ย, ลดค่างวดการชำระหนี้แบบ Step Up พักชำระเงินต้นและชำระเฉพาะดอกเบี้ย เปลี่ยนประเภทหนี้ วงเงินกู้หมุนเวียน (Revolving Loan) เป็นวงเงินกู้แบบมีกำหนดระยะเวลา (Term Loan) ผ่อนสบายๆ แบบมีกำหนดระยะเวลา หรือมาตรการอื่นๆ เช่น การขอปรับปรุงโครงสร้างหนี้ โดยการโอนทรัพย์ชำระหนี้ การแปลงหนี้เป็นทุน การเพิ่มสภาพคล่อง หรือ การขยายระยะเวลาผ่อนชำระ เป็นต้นทั้งนี้ การพิจารณาลูกค้าแต่ละรายเป็นไปตามหลักเกณฑ์ที่แบงก์กำหนดโดยจะเสนอแนวทางการปรับปรุงโครงสร้างหนี้ที่เหมาะสมกับความสามารถในการชำระหนี้และความเสี่ยงของลูกค้า ลูกค้าที่สนใจเข้าร่วมมาตรการแก้หนี้อย่างยั่งยืน สอบถามเพิ่มเติมได้ที่ทุกสาขาทั่วประเทศ หรือ Krungthai Contact Center 0 2111 1111

iQNewsClip www.iqnewsclip.com
InfoQuest Limited | 888/178 Ploenchit Rd., 17th FL. Mahatun Plaza Bldg., Lumpini, Patumwan, Bangkok 10330
02-253-5000, 02-651-4700 02-253-5001, 02-651-4701 help@iqnewsclip.com

สยามรัฐ
Siam Rath
Circulation: 900,000
Ad Rate: 1,050

Section: First Section/ต่างประเทศ
วันที่: จันทร์ 29 พฤศจิกายน 2564
ปีที่: 72 ฉบับที่: 24689 หน้า: 7(ล่างขวา)
Col.Inch: 114.45 Ad Value: 120,172.50 PRValue (x3): 360,517.50 คลิป: สี่สี
โฆษณา: ธนาคารอาคารสงเคราะห์: ธอส.มอบของขวัญปีใหม่ 2565

iQNewsClip www.iqnewsclip.com
InfoQuest Limited | 888/178 Ploenchit Rd., 17th FL. Mahatun Plaza Bldg., Lumpini, Patumwan, Bangkok 10330
02-253-5000, 02-651-4700 02-253-5001, 02-651-4701 help@iqnewsclip.com

สยามรัฐ
สัปดาหวิจารณ์
Siam Rath Subda Wijarn
Circulation: 450,000
Ad Rate: 400

Section: First Section/-
วันที่: เสาร์ 27 พฤศจิกายน - ศุกร์ 3 ธันวาคม 2564
ปีที่: 69 **ฉบับที่:** 11 **หน้า:** 24(เต็มหน้า)
Col.Inch: 107.51 **Ad Value:** 43,004 **PRValue (x3):** 129,012 **คลิป:** สี่สี
โฆษณา: ธนาคารอาคารสงเคราะห์: ทำให้คนไทยมี "บ้าน" ล้านหลัง

ธอส GHBANK ธนาคารอาคารสงเคราะห์

ทำให้คนไทยมี "บ้าน" ล้านหลัง

ธนาคารอาคารสงเคราะห์

ดอกเบี้ยคงที่ 4 ปีแรก 1.99% ต่อปี

กู้บ้านราคาซื้อขายไม่เกิน 1.2 ล้านบาท

ผ่อนนานสูงสุด 40 ปี

ผ่อนเดือนละ 5,000 บาท

เงินงวดคงที่ 84 งวด (7ปี) แรก

ขั้นตอนการเข้าร่วมโครงการสินเชื่อเพื่อที่อยู่อาศัยแห่งรัฐ (โครงการบ้านล้านหลัง ระยะที่ 2)

ลงทะเบียนผ่าน App GHB ALL ตั้งแต่วันที่ 10 ก.ย. 64 เวลา 9.00 น. เป็นต้นไป

1 ลงทะเบียนเข้าร่วมโครงการ ผ่าน App GHB ALL สามารถดาวน์โหลดได้ ทั้งระบบ ios Android Huawei

2 รับรหัสเข้าร่วมโครงการ ผ่าน GHB buddy เพิ่มเพื่อนทาง Line โดยการสแกน QR Code

3 นำรหัสไปยื่นกู้ ที่สาขาทั่วประเทศ

ยื่นกู้ตั้งแต่ วันที่ 10 ก.ย. 64 เป็นต้นไป | ทำนิติกรรมภายใน วันที่ 30 ธ.ค. 66

4 ฟรี! ค่าธรรมเนียมการยื่นกู้ ค่าประเมินราคาหลักประกัน ค่าจดทะเบียนสิทธิและนิติกรรม ค่าจดทะเบียนนิติกรรมจำนอง

หมายเหตุ : ปีที่ 5-7 = *MRR-2.00% ต่อปี ปีที่ 8 เป็นต้นไป ลูกค้าสวัสดิการ = *MRR-1.00% ต่อปี รายย่อย = *MRR-0.75% ต่อปี / ซื้ออุปกรณ์ = *MRR
• วงเงินในโครงการมีจำนวนจำกัด • เงื่อนไขอื่นๆ เป็นไปตามระเบียบธนาคาร • อัตราดอกเบี้ยลอยตัว *MRR = 6.150% ต่อปี ประกาศฯ ณ วันที่ 25 พ.ค. 63

ข้อมูล ณ วันที่ 7 ก.ย. 64

รางวัลเกียรติยศ แห่งความภาคภูมิใจ ของธนาคารอาคารสงเคราะห์ ปี 2562 - 2563

ธนาคารที่ดีที่สุด สำหรับการมี "บ้าน"

ศูนย์ลูกค้าสัมพันธ์ โทร. 0-2645-9000 www.ghbank.co.th

iQNewsClip www.iqnewsclip.com
InfoQuest Limited | 888/178 Ploenchit Rd., 17th FL. Mahatun Plaza Bldg., Lumpini, Patumwan, Bangkok 10330
02-253-5000, 02-651-4700 02-253-5001, 02-651-4701 help@iqnewsclip.com

กรุงเทพธุรกิจ
Krungthep Turakij
Circulation: 160,000
Ad Rate: 1,600

Section: First Section/-
วันที่: จันทร์ 29 พฤศจิกายน 2564
ปีที่: 35 ฉบับที่: 11999 หน้า: 5(ล่าง)
Col.Inch: 117.87 Ad Value: 188,592 PRValue (x3): 565,776 คลิป: สี่สี
โฆษณา: ธนาคารออมสิน: ธนาคารเพื่อสังคม

iQNewsClip www.iqnewsclip.com
InfoQuest Limited | 888/178 Ploenchit Rd., 17th FL. Mahatun Plaza Bldg., Lumpini, Patumwan, Bangkok 10330
02-253-5000, 02-651-4700 02-253-5001, 02-651-4701 help@iqnewsclip.com

ดอกเบี้ยธุรกิจ
Dokbia Turakij
Circulation: 135,000
Ad Rate: 1,500

Section: First Section/หน้าแรก
วันที่: จันทร์ 29 พฤศจิกายน - อาทิตย์ 5 ธันวาคม 2564
ปีที่: 29 ฉบับที่: 1504 หน้า: 1(บน), 9
Col.Inch: 157.98 Ad Value: 236,970 PRValue (x3): 710,910 คลิป: สี่สี
หัวข้อข่าว: เพิ่มกำลังซื้อ 3 เทศกาลช้าง 'หอการค้า' จี้รัฐอัดเงินกระตุ้น

เพิ่มกำลังซื้อ 3 เทศกาลช้าง 'หอการค้า' จี้รัฐอัดเงินกระตุ้น

● ให้สมุดปกขาวชี้นำพ้นวิกฤต 'โควิด-19'

แจง...เนื้อหาสมุดปกขาวที่หอการค้าไทยนำเสนอรัฐบาลเน้นการเสริมสร้างความเข้มแข็งของการค้า การลงทุน ท่องเที่ยวและบริการ พัฒนาสินค้า-บริการ รูปแบบผลิตภัณฑ์บนระบบ Digital Platform รวมถึงการพัฒนานักธุรกิจรุ่นใหม่ ช่วยเหลือผู้ประกอบการให้เข้าถึงแหล่งเงินทุนเพื่อประคองกิจการให้พ้นวิกฤตโควิด-19 ตลอดจนการทำงานร่วมกันระหว่างหอการค้า เอกชน กับหน่วยงานราชการในท้องถิ่น เพื่อเพิ่มประสิทธิภาพและสร้างประโยชน์แก่ประชาชน พร้อมเสนอรัฐบาลเดินหน้าโครงการ "คนละครึ่ง" ด้วยการเพิ่มวงเงินใช้จ่ายต่อราย รวมถึงโครงการ "ยิ่งใช้ยิ่งได้" และโครงการ "ช้อปดีมีคืน" เพื่อกระตุ้นการใช้จ่ายในช่วงเทศกาลคริสต์มาส ปีใหม่ และวาเลนไทน์

อ่านต่อหน้า 9

'หอการค้า' จี้รัฐ

สนั่น อังอุบลกุล
ประธานกรรมการหอการค้าไทย

★การจัดการประชุม "Connect the Dots DESIGN THE FUTURE รวมพลังสร้างสรรค์ อนาคต" ที่ผ่านมาเป็นอย่างไร เหนื่อยหรือไม่

ไม่เหนื่อย เพราะได้รับการสนับสนุนจากผู้ใหญ่ในบ้านเมืองของเรา ตั้งแต่ท่านนายกรัฐมนตรี ท่านรองนายกรัฐมนตรี และอีกหลายท่าน ถือเป็นกำลังใจให้กับพวกเราชาวหอการค้าเป็นอย่างยิ่ง

★ไม่บ่อยครั้งที่ผู้ใหญ่ในบ้านเมืองจะมาสนใจและมาประชุมกับทางหอการค้าไทย

ก็น่าจะมาจากหัวข้อที่ประชุมมีความสำคัญต่อประเทศบ้านเมืองของเรา ซึ่งผู้ใหญ่ในบ้านเราก็ต้องการพลิกโฉมประเทศไทย ส่วนตัวว่าก็เป็น theme เดียวกัน ขณะเดียวกันเป็นจังหวะที่เราเปิดประเทศ และปีหน้าจะไปต่ออย่างไร ถือเป็นช่วงจังหวะที่ดีที่จะทำให้เกิดความร่วมมือระหว่างภาคเอกชนโดยเฉพาะหอการค้าไทยกับทางภาครัฐ เคียงคู่กันไป โดยเฉพาะในปีหน้าและปีต่อๆ ไป

iQNewsClip www.iqnewsclip.com
InfoQuest Limited | 888/178 Ploenchit Rd., 17th FL. Mahatun Plaza Bldg., Lumpini, Patumwan, Bangkok 10330
02-253-5000, 02-651-4700 02-253-5001, 02-651-4701 help@iqnewsclip.com

ดอกเบี้ยธุรกิจ
Dokbia Turakij
Circulation: 135,000
Ad Rate: 1,500
Section: First Section/หน้าแรก
วันที่: จันทร์ 29 พฤศจิกายน - อาทิตย์ 5 ธันวาคม 2564
ปีที่: 29 ฉบับที่: 1504 หน้า: 1(บน), 9
Col.Inch: 157.98 Ad Value: 236,970 PRValue (x3): 710,910 คลิป: สี่สี
หัวข้อข่าว: เพิ่มกำลังซื้อ 3 เทศกาลช้าง 'หอการค้า' จี้รัฐอัดเงินกระตุ้น

★ในงานมีการรวบรวมเป็นสมุดปกขาวเพื่อเสนอต่อนายกรัฐมนตรี รายละเอียดมีอะไรบ้าง

เรามีการพูดถึงเกี่ยวกับเรื่องการเสริมสร้างความเข้มแข็ง โดยเฉพาะต้องขับเคลื่อนผ่าน 3 Value Chain อย่างเช่นการค้าการลงทุน การค้าชายแดน ซึ่งเป็นโอกาสที่ดี ขณะเดียวกันก็เกี่ยวกับเรื่องทางเกษตรอาหาร และเรื่องท่องเที่ยวและบริการ ส่วนนี้เราได้แบ่งออกเป็น 5 ประเด็น พูดถึงว่าต้องมีการพัฒนาพวกสินค้าและบริการ และเน้นเรื่องการออกแบบพัฒนาพวกดิจิทัลแพลตฟอร์ม ตรงนี้เป็นสิ่งที่สำคัญ เราพูดถึงว่าขณะนี้ mindset เก่าๆ ต้องทิ้ง แล้วมุ่งจากที่ทุกอย่างทำในมือถือตัวเดียวเท่านั้นเอง

นอกจากนี้ เรายังนำเสนอว่า การค้าจากนี้ไปก็คงจะเกี่ยวกับเรื่องการพัฒนาผู้ประกอบการของเราต้องไปในแนวทาง BCG หรือโมเดลธุรกิจแบบใหม่ ซึ่งทางนายกรัฐมนตรีก็ได้แสดงเจตนารมณ์ในการประชุมอย่างนี้เป็นต้น ส่วนเรื่องที่เกี่ยวกับการท่องเที่ยวเป็นเรื่องที่เราให้ความสำคัญมากๆ กับการท่องเที่ยวที่มีคุณภาพสูง

ขณะเดียวกันทางหอการค้าก็ได้ชูเกี่ยวกับเรื่องแฮปปี้โมเดล ตั้งแต่สมัยคุณกลินท์ สารสินได้ทำมา เราก็พูดถึงว่า การพัฒนาเรื่องคนเป็นสิ่งสำคัญมาก และจะต้องเกิดการเปลี่ยนแปลงด้วย ฉะนั้นเราต้องสนับสนุนคนรุ่นใหม่ด้วย อย่างเช่นหอการค้าเรา เราเรียกทายาททางธุรกิจ หรือ YEC ซึ่งทางท่านรองนายกรัฐมนตรีจุรินทร์ ก็จะให้ทางพาณิชย์จังหวัดได้ทำงานคู่กับ YEC ของเราในแต่ละจังหวัดได้อย่างดี ขณะเดียวกันล่าสุดทางท่านนายกรัฐมนตรีก็ฝากถึงคนรุ่นใหม่ให้เข้าถึงเทคโนโลยี และมีความคิดใหม่ๆ ต้องแสดงออกมา รวมทั้งคนรุ่นใหญ่ วันนี้เราจะไม่เรียกว่าคนรุ่นเก่า แต่ว่าเราจะเรียกว่าคนรุ่นใหญ่แล้ว ต้องยินดีที่จะรับฟังไอเดียใหม่ๆ กับคนรุ่นใหม่อย่างนี้เป็นต้น

ขณะเดียวกัน การที่พูดถึงความช่วยเหลือผู้ประกอบการให้เข้าถึงแหล่งเงินทุนก็ถือเป็นสิ่งที่มีความสำคัญ เพราะเศรษฐกิจกำลังเริ่มฟื้น ถ้าช่วยให้คนที่ยังจะสามารถทำให้ธุรกิจอยู่ต่อได้ ก็จะช่วยต่อลมหายใจได้อย่างทันเวลา เหล่านี้ถือเป็นสิ่งที่สำคัญ

เรื่องต่อมาที่เราพูดถึงคือเรื่องความเชื่อมโยงในการทำงานระหว่างหอการค้ากับทางภาครัฐ ก็มีทางรัฐมนตรีว่าการกระทรวงมหาดไทยมาให้คำแนะนำโดยมีผู้ว่าราชการจังหวัดจาก 24 จังหวัดมารับรางวัลสำเภาทองจากทางหอการค้า ซึ่งพิจารณาให้กับผู้ว่าราชการจังหวัดที่ทำงานร่วมกับภาคเอกชน เป็นประโยชน์สำหรับประชาชนในท้องถิ่นของเขา ซึ่งท่านรัฐมนตรีว่าการกระทรวงมหาดไทยก็บอกว่าตรงนี้เป็นสิ่งที่ดี แล้วก็มีผู้ว่าราชการจังหวัดเก่งๆ เยอะ ซึ่งหอการค้าแต่ละจังหวัดได้จัดทำยุทธศาสตร์เศรษฐกิจของแต่ละภาคหรือกลุ่มจังหวัด จังหวัดของตนเอง ก็น่าจะเอาไปพูดคุยกัน คือไม่ต้องรอให้มีการประชุมคณะรัฐมนตรีสัญจรก็ควรจะทำกันได้ไปเลย อะไรที่ทำได้ก็ควรจะหันหน้าเข้าหากัน และสิ่งไหนที่ฝ่ายใดถนัดก็ให้ทำเป็นทีม วันนี้ส่วนตัวว่าก็มาถูกจุด ตรงกับ theme การจัดงานของเรา

★เห็นว่ามีข้อเสนออยากให้รัฐขยายเพิ่มวงเงินคนละครึ่งด้วย

ใช่ เรื่องคนละครึ่งเราได้เสนอตั้งแต่หลายเดือนก่อน ตั้งแต่ช่วงแรกที่รัฐบาลประกาศเฟดแรกออกมา เดือนละ 1,500 บาท เราก็เสนอว่าน้อยเกินไป และโครงการนี้ใช้เงินทั้งหมดแค่ 8-9 หมื่นล้านบาทเท่านั้นเอง ถ้าจะมีกรณีที่สามารถจะเพิ่มให้ เรามองว่าโครงการคนละครึ่งเป็นโครงการที่ยอดเยี่ยมอยู่แล้ว ควรจะให้เพิ่มอีกจาก 3,000 บาท เป็น 6,000 บาท จะได้ทำให้เศรษฐกิจหมุนเวียนจากเงินตัวนี้เป็น 1.6 แสนล้านบาท จากนั้นท่านก็เห็นด้วย เพิ่มให้อีก 1,500 บาท ส่วนครั้งนี้ที่เสนอก็มีสิทธิ์ลุ้นกัน

iQNewsClip www.iqnewsclip.com
InfoQuest Limited | 888/178 Ploenchit Rd., 17th FL. Mahatun Plaza Bldg., Lumpini, Patumwan, Bangkok 10330
02-253-5000, 02-651-4700 02-253-5001, 02-651-4701 help@iqnewsclip.com

ดอกเบี้ยธุรกิจ
Dokbia Turakij
Circulation: 135,000
Ad Rate: 1,500
Section: First Section/หน้าแรก
วันที่: จันทร์ 29 พฤศจิกายน - อาทิตย์ 5 ธันวาคม 2564
ปีที่: 29 ฉบับที่: 1504 หน้า: 1(บน), 9
Col.Inch: 157.98 Ad Value: 236,970 PRValue (x3): 710,910 คลิป: สี่สี
หัวข้อข่าว: เพิ่มกำลังซื้อ 3 เทศกาลช้าง 'หอการค้า' จี้รัฐอัดเงินกระตุ้น

อีกเรื่องหนึ่งคือโครงการยิ่งใช้ยิ่งได้ เรามีการเสนอว่าจุดประสงค์ของการที่จะเอาคนที่มีเงินออมคือเอาเงินจากกระเป๋าของเขามาใช้จ่าย มาซื้อของ เช่นคนที่เคยเดินทางไปต่างประเทศ ไปซื้อแบรนด์เนมเยอะๆ ตอนนี้ยังไม่มีโอกาสไป คนกลุ่มนี้จะมีเงินเก็บไว้อยู่แล้ว จะทำอย่างไรให้เขานำมาใช้ ก็ยิ่งใช้ยิ่งได้ ซึ่งต้องเข้าแอป ต้องอะไรมันยุ่งยาก เขาก็รำคาญ ก็ไม่ประสบความสำเร็จ เราถึงบอกว่ารัฐบาลจะต้องเอาโครงการช้อปดีมีคืนกลับมาใช้อีกครั้งหนึ่ง ทีนี้โดนแน่ๆ

จะเห็นว่าตั้งแต่ผ่อนคลายเกี่ยวกับเรื่องโควิด ร้านแบรนด์เนมในประเทศไทยมีการยืนต่อคิวเข้าร้าน ดังนั้น ถ้ามีโครงการช้อปดีมีคืน ส่วนตัวว่าจะช่วยทำให้คนออกมาจับจ่ายใช้สอยมาก และส่วนนี้ไม่ได้เป็นเงินที่ไม่ได้มากมาย แล้วรัฐบาลไม่จำเป็นต้องควักเงินสดออกมาให้ ตรงนี้คุณใช้เท่าไหร่ คุณซื้อเท่าไหร่ ค่าใช้จ่ายเหล่านี้หักเป็นภาษีในปีหน้า ส่วนนี้เราได้เสนอกับรัฐบาลว่าต้องพิจารณาจังหวะที่ดีที่สุด ก็คือจังหวะที่ประชาชนกำลังจะซื้อของ อย่างเช่นใกล้ปีใหม่คนที่คิดจะซื้อของ 1 แสนบาท ก็อาจจะซื้อถึง 3 แสนบาท ในช่วงนี้อาจจะทำได้อีกสักครั้ง หรือช่วงวาเลนไทน์ เทศกาลดีๆ ที่อย่างไรคนก็ต้องใช้จ่าย คือต้องโดนแน่ๆ และถูกจุด ตรงนี้เราได้มีการนำเสนอให้กับทางรัฐมนตรีว่าการกระทรวงการคลังที่ได้มาประชุมในครั้งนี้ด้วย

iQNewsClip www.iqnewsclip.com
InfoQuest Limited | 888/178 Ploenchit Rd., 17th FL. Mahatun Plaza Bldg., Lumpini, Patumwan, Bangkok 10330
02-253-5000, 02-651-4700 02-253-5001, 02-651-4701 help@iqnewsclip.com